المملكة الأردنية الهاشمية
وزارة التربية والتعليم

المركز الوطني لتطوير المناهج
National Center for Curriculum Development

التربية الإسلامية

الصف الثالث الأساسي

الفصل الدراسي الأول

3

فريق التأليف

أ. د. هايل عبد الحفيظ داود (رئيسًا)

أ. د. خالد عطية السعودي (مشرفًا على لجان التأليف)

عفاف سعيد عرار د. عبد السلام هاني عبد الرحمن د. علي عطوة الفندي

د. سمر محمد أبو يحيى (منسقًا)

الناشر: المركز الوطني لتطوير المناهج

يسر المركز الوطني لتطوير المناهج استقبال آرائكم وملحوظاتكم على هذا الكتاب عن طريق العناوين الآتية:

06-5376262 / 240 06-5376266 P.O.Box: 2088 Amman 11941

@nccdjor feedback@nccd.gov.jo www.nccd.gov.jo

قرَّرت وزارة التربية والتعليم تدريس هذا الكتاب في مدارس المملكة الأردنية الهاشمية جميعها، بناءً على قرار المجلس الأعلى للمركز الوطني لتطوير المناهج في جلسته رقم (2023/3)، تاريخ 2023/5/17، وقرار مجلس التربية والتعليم رقم (2023/193)، تاريخ 2023/7/5، بدءًا من العام الدراسي 2023/2024م.

ISBN: 978-9923-41-589-4

رقم الإيداع لدى دائرة المكتبة الوطنية: (2024/2/1098)

بيانات الفهرس الأولية للكتاب

عنوان الكتاب	التربية الإسلامية: الصف الثالث، (الفصل الدراسي الأول)
إعداد/ هيئة	الإردن. المركز الوطني لتطوير المناهج
بيانات النشر	عمان: المركز الوطني لتطوير المناهج، 2024
رقم التصنيف	375.001
الواصفات	/التربية الإسلامية/ أساليب التدريس // تطوير المناهج// التعليم الثانوي/
الطبعة	الطبعة الثانية، مزيدة ومنقحة

يتحمَّل المُؤلِّف كامل المسؤولية القانونية عن محتوى مُصنَّفه ولا يُعبِّر هذا المُصنَّف عن رأي دائرة المكتبة الوطنية

الطبعة الأولى (تجريبية) **1444هـ / 2023م**

أُعيدت طباعته **2024 - 2025م**

المقدمة

بسم الله الرحمن الرحيم

الحمد لله رَبِّ العالمين، والصلاة والسلام على خاتم الأنبياء والمرسلين، وعلى آله وصحبه أجمعين، وبعد: فانطلاقًا من الرؤية الملكية السامية، يستمرُّ المركز الوطني لتطوير المناهج في أداء رسالته المُتعلِّقة بتطوير المناهج الدراسية؛ بُغْيَةَ تحقيق التعليم النوعي المُتميِّز. وبناءً على ذلك، فقد جاء كتاب التربية الإسلامية للصف الثالث الأساسي مُنسجِمًا مع فلسفة التربية والتعليم، وخُطَّة تطوير التعليم في المملكة الأردنية الهاشمية، ومُحقِّقًا مضامين الإطار العامِّ والإطار الخاصِّ للتربية الإسلامية ومعاييرهما ومُؤشِّرات أدائهما، التي تتمثَّل في إعداد جيل مُؤمِن بدينه الإسلامي، وذي شخصية إيجابية متوازنة، ومُعتزٍّ بانتمائه الوطني، ومُلتزِم بالتصوُّر الإسلامي للكون والإنسان والحياة، ومُتمثِّلٍ بالأخلاق الكريمة والقِيَم الأصيلة، ومُلِمٍّ بمهارات القرن الواحد والعشرين.

وقد روعِي في تأليف هذا الكتاب دورةُ التعلُّم المُنبثِقة من النظرية البنائية التي تمنح الطلبة الدور الأكبر في عمليتي التعلُّم والتعليم، وتتمثَّل مراحلها في: أتهيَّأ وأستكشف، وأستنير (الشرح والتفسير)، وأستزيد (الإثراء والتوسُّع)، وأختبر معلوماتي، فضلًا عن إبراز المنحى التكاملي بين مبحث التربية الإسلامية وبقية المباحث الدراسية الأُخرى، مثل: اللغة العربية، والتربية الاجتماعية والوطنية، والعلوم، والرياضيات، والفنون في أنشطة الكتاب المُتنوِّعة وأمثلته المُتعدِّدة.

يتألَّف الجزء الأوَّل من هذا الكتاب من أربع وحدات، هي: **نور الإيمان، علم وعمل، رسالة الإسلام، مكارم الأخلاق**. يُعزِّز محتوى الكتاب مهارات البحث، وعمليات التعلُّم، مثل: الملاحظة، والتصنيف، والترتيب والتسلسل، والمقارنة، والتواصل. وهو يتضمَّن أسئلة مُتنوِّعة تراعي الفروق الفردية، وتُنمّي مهارات التفكير وحَلِّ المشكلات، إضافةً إلى توظيف المهارات والقدرات والقِيَم بصورة تفاعلية تُحفِّز الطلبة، وتستمطر أفكارهم، فيصلون إلى المعلومة بأنفسهم تحليلًا واستنتاجًا، بتوجيهٍ وإدارة مُنظَّمة من المُعلِّم/ المُعلِّمة، اللذينِ لهما أنْ يجتهدا في توضيح الأفكار، وتطبيق الأنشطة وَفق خطوات مُحدَّدة ومُنظَّمة؛ بُغْيَةَ تحقيق أهداف المبحث التفصيلية بما يتلاءم وظروف البيئة التعليمية التعلُّمية وإمكاناتها، واختيار الاستراتيجيات التي تساعد على رسم أفضل الممارسات وتحديدها لتنفيذ الدروس وتقييمها.

ونحن إذ نُقدِّم هذا الكتاب، فإنَّنا نأمل أنْ ينال إعجاب طلبتنا والكوادر التعليمية، ويجعل تعليم التربية الإسلامية وتعلُّمها أكثر متعةً وسهولةً وفائدةً، ونعدكم بأنْ نستمرَّ في تحسين هذا الكتاب وتطويره في ضوء ما يصلنا من ملاحظات، سائلين الله تعالى أنْ يرزقنا الإخلاص والقبول، وأنْ يُعيننا جميعًا على تحمُّل المسؤولية وأداء الأمانة.

المركز الوطني لتطوير المناهج

قائِمَةُ الْمُحْتَوَياتِ

الْوَحْدَةُ	عُنْوانُ الدَّرْسِ	الصَّفْحَةُ
الْوَحْدَةُ الْأُولى: نورُ الْإيمانِ	1 بَدْءُ نُزولِ الْوَحْيِ	6
	2 سورَةُ الْعَلَقِ، الْآياتُ الْكَريمَةُ (١-٨)	13
	3 سورَةُ الْعَلَقِ، الْآياتُ الْكَريمَةُ (٩-١٩)	21
الْوَحْدَةُ الثّانِيَةُ: عِلْمٌ وَعَمَلٌ	1 أَهَمِّيَّةُ تَعَلُّمِ الْقُرْآنِ الْكَريمِ	30
	2 أَعْمالُ الصَّلاةِ	39
	3 الْحَديثُ الشَّريفُ: حُبُّ الْخَيْرِ لِلنّاسِ	49
الْوَحْدَةُ الثّالِثَةُ: رِسالَةُ الْإِسْلامِ 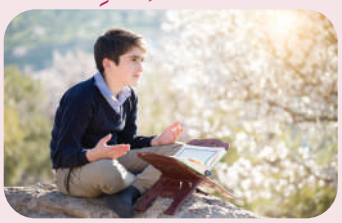	1 سورَةُ الْقَدْرِ	58
	2 دَعْوَةُ سَيِّدِنا مُحَمَّدٍ ﷺ النّاسَ إِلى الْإِسْلامِ	66
	3 الْإِيمانُ بِالرُّسُلِ عَلَيْهِمُ السَّلامُ	73
الْوَحْدَةُ الرّابِعَةُ: مَكارِمُ الْأَخْلاقِ	1 الْحَديثُ الشَّريفُ: إِماطَةُ الْأَذى عَنِ الطَّريقِ	82
	2 آدابُ الْحَديثِ	90
	3 السَّيِّدَةُ هاجَرُ رَضِيَ اللهُ عَنْها	99

الْوَحْدَةُ الْأولى

نورُ الْإيمانِ

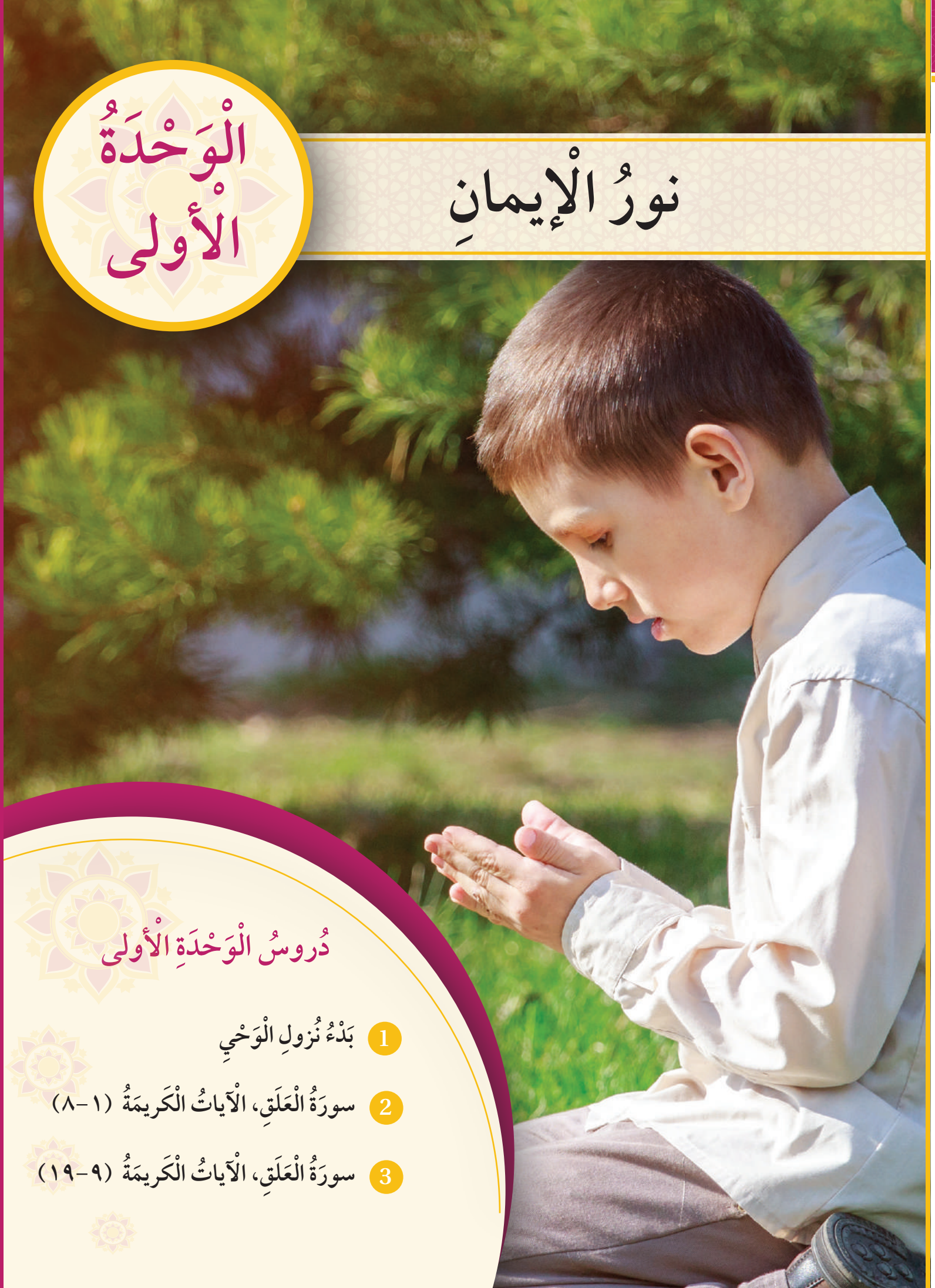

دُروسُ الْوَحْدَةِ الْأولى

1. بَدْءُ نُزولِ الْوَحْيِ
2. سورَةُ الْعَلَقِ، الْآياتُ الْكَريمَةُ (١-٨)
3. سورَةُ الْعَلَقِ، الْآياتُ الْكَريمَةُ (٩-١٩)

الدَّرْسُ 1

بَدْءُ نُزولِ الْوَحْيِ

الْفِكْرَةُ الرَّئيسَةُ

بَدَأَ نُزولُ الْوَحْيِ عَلى سَيِّدِنا مُحَمَّدٍ صَلّى اللهُ عَلَيْهِ وَسَلَّمَ في غارِ حِراءٍ بِمَكَّةَ الْمُكَرَّمَةِ.

أَتَهَيَّأُ وَأَسْتَكْشِفُ

إِضاءَةٌ

الْغارُ: الْكَهْفُ.

أَتَأَمَّلُ الصّورَةَ الْمُجاوِرَةَ، ثُمَّ أُجيبُ عَنِ الْأَسْئِلَةِ الْآتِيَةِ شَفَوِيًّا:

1. ما اسْمُ الْمَكانِ الَّذي أُشاهِدُهُ في الصّورَةِ؟
2. في أَيِّ مَدينَةٍ يَقَعُ؟
3. ماذا كانَ يَفْعَلُ سَيِّدُنا مُحَمَّدٌ صَلّى اللهُ عَلَيْهِ وَسَلَّمَ في هذا الْمَكانِ؟

أَسْتَنيرُ

كانَ أَكْثَرُ النّاسِ قَبْلَ الْإِسْلامِ يَعْبُدونَ غَيْرَ اللهِ تَعالى كَالْأَصْنامِ، لكِنَّ سَيِّدَنا مُحَمَّدًا صَلّى اللهُ عَلَيْهِ وَسَلَّمَ لَمْ يَفْعَلْ ذلِكَ؛ لِأَنَّهُ يَعْلَمُ أَنَّها تَماثيلُ مَصْنوعَةٌ مِنَ الْحِجارَةِ، وَأَنَّها لا تَضُرُّ وَلا تَنْفَعُ.

قِصَّةُ بَدْءِ نُزولِ الْوَحْيِ

لَمْ يَكُنْ سَيِّدُنا مُحَمَّدٌ صَلّى اللهُ عَلَيْهِ وَسَلَّمَ راضِيًا عَمّا كانَ عَلَيْهِ قَوْمُهُ مِنْ عِبادَةِ الْأَصْنامِ؛ لِذا كانَ يَذْهَبُ إِلى غارِ حِراءٍ يَتَفَكَّرُ في خَلْقِ السَّماواتِ وَالْأَرْضِ. وَفي إِحْدى لَيالي شَهْرِ رَمَضانَ، كانَ سَيِّدُنا مُحَمَّدٌ صَلّى اللهُ عَلَيْهِ وَسَلَّمَ في الْغارِ، فَأَنْزَلَ اللهُ تَعالى عَلَيْهِ الْمَلَكَ سَيِّدَنا جِبْريلَ عَلَيْهِ السَّلامُ عَلى هَيْئَةِ بَشَرٍ، فَقالَ لَهُ: «اقْرَأْ»، فَأَجابَهُ رَسولُ اللهِ صَلّى اللهُ عَلَيْهِ وَسَلَّمَ: «ما أَنا بِقارِئٍ!»، فَكَرَّرَها سَيِّدُنا جِبْريلُ عَلَيْهِ السَّلامُ ثَلاثَ مَرّاتٍ، وَفي كُلِّ مَرَّةٍ يُجيبُهُ رَسولُ اللهِ صَلّى اللهُ عَلَيْهِ وَسَلَّمَ: «ما أَنا بِقارِئٍ!»، ثُمَّ قَرَأَ سَيِّدُنا جِبْريلُ عَلَيْهِ السَّلامُ قَوْلَهُ تَعالى: ﴿ٱقْرَأْ بِٱسْمِ رَبِّكَ ٱلَّذِى خَلَقَ﴾ [العلق:١]، فَكانَتْ هذِهِ الْآيَةُ مِنْ سورَةِ الْعَلَقِ أَوَّلَ ما نَزَلَ مِنَ الْقُرْآنِ الْكَريمِ.

أُفَكِّرُ وَأُجيبُ

1 أَقْرَأُ الْعِباراتِ الْمَكْتوبَةَ داخِلَ الْأَشْكالِ الْآتِيَةِ، ثُمَّ أَمْلَأُ الْفَراغَ فيها بِما هُوَ مُناسِبٌ:

1
أَوَّلُ كَلِمَةٍ نَزَلَ بِها الْوَحْيُ عَلى سَيِّدِنا رَسولِ اللهِ صَلّى اللهُ عَلَيْهِ وَسَلَّمَ هِيَ:
.....

2
كَرَّرَها سَيِّدُنا جِبْريلُ عَلَيْهِ السَّلامُ
..... مَرّاتٍ.

3
تَدُلُّ عَلى أَهَمِّيَّةِ
.....

2 أَصِفُ شُعوري حينَ أَنْظُرُ إِلى السَّماءِ وَأَتَفَكَّرُ في عَظَمَةِ خَلْقِ اللهِ تَعالى.

.....

بَعْدَ نُزولِ الْوَحْيِ عَلى سَيِّدِنا مُحَمَّدٍ صَلّى اللهُ عَلَيْهِ وَسَلَّمَ، أَسْرَعَ إِلى زَوْجَتِهِ السَّيِّدَةِ خَديجَةَ رَضِيَ اللهُ عَنْها، وَأَخْبَرَها بِما حَصَلَ مَعَهُ في الْغارِ، فَطَمْأَنَتْهُ قائِلَةً: «إِنَّكَ تَصْدُقُ الْحَديثَ، وَتُساعِدُ الضَّعيفَ، وَتُعْطي الْمُحْتاجَ، وَتُكْرِمُ الضَّيْفَ». ثُمَّ ذَهَبا إِلى ابْنِ عَمِّها وَرَقَةَ بْنِ نَوْفَلٍ، فَأَخْبَرَها أَنَّ هذا وَحْيٌ يُنْزِلُهُ اللهُ تَعالى عَلى الْأَنْبِياءِ، وَأَنَّ سَيِّدَنا مُحَمَّدًا صَلّى اللهُ عَلَيْهِ وَسَلَّمَ نَبِيٌّ مِنَ اللهِ تَعالى. فَكانَ سَيِّدُنا رَسولُ اللهِ صَلّى اللهُ عَلَيْهِ وَسَلَّمَ آخِرَ الْأَنْبِياءِ، وَكانَتِ السَّيِّدَةُ خَديجَةُ رَضِيَ اللهُ عَنْها أَوَّلَ مَنْ آمَنَ بِرِسالَتِهِ، ثُمَّ بَدَأَ النّاسُ يَدْخُلونَ في الْإِسْلامِ.

أُعَدِّدُ وَأَكْتُبُ

أُعَدِّدُ أَرْبَعَ صِفاتٍ لِسَيِّدِنا مُحَمَّدٍ صَلّى اللهُ عَلَيْهِ وَسَلَّمَ أَحْرِصُ عَلى الِاقْتِداءِ بِها، ثُمَّ أَكْتُبُها في الْأَشْكالِ الْآتِيَةِ:

مِنْ صِفاتِ سَيِّدِنا رَسولِ اللهِ صَلّى اللهُ عَلَيْهِ وَسَلَّمَ:

.....

.....

.....

.....

أَبْحَثُ

بِمُساعَدَةِ مُعَلِّمي/ مُعَلِّمَتي، **أَبْحَثُ** في شَبَكَةِ الْإِنْتَرْنِتْ عَنْ كُلٍّ مِمّا يَأْتي:

أ. عُمْرُ النَّبِيِّ صَلّى اللهُ عَلَيْهِ وَسَلَّمَ عِنْدَما نَزَلَ عَلَيْهِ الْوَحْيُ أَوَّلَ مَرَّةٍ.

.....

ب. الشَّهْرُ الَّذي نَزَلَ فيهِ الْوَحْيُ أَوَّلَ مَرَّةٍ عَلى سَيِّدِنا مُحَمَّدٍ صَلّى اللهُ عَلَيْهِ وَسَلَّمَ. .....

أَسْتَزيدُ

- الْمَلَكُ جِبْريلُ عَلَيْهِ السَّلامُ هُوَ الْوَحْيُ الَّذي كانَ يَنْزِلُ عَلى سَيِّدِنا مُحَمَّدٍ صَلّى اللهُ عَلَيْهِ وَسَلَّمَ، وَقَدْ سَمّاهُ اللهُ تَعالى **الرّوحَ**.
- **أُشاهِدُ** مَعَ أُسْرَتي مَقْطَعًا مَرْئِيًّا (فيديو) عَنْ قِصَّةِ نُزولِ الْوَحْيِ، عَنْ طَريقِ الرَّمْزِ الْمُجاوِرِ (QR Code).

أَرْبِطُ مَعَ الْعُلومِ

الْغارُ (الْكَهْفُ): فَجْوَةٌ صَخْرِيَّةٌ في الْجَبَلِ.

أُنَظِّمُ تَعَلُّمي

بَدْءُ نُزولِ الْوَحْيِ

كانَ سَيِّدُنا مُحَمَّدٌ صَلّى اللهُ عَلَيْهِ وَسَلَّمَ يَذْهَبُ إِلى ..... ؛ لِيَتَفَكَّرَ في .....

وَفي إِحْدى لَيالي شَهْرِ .....، نَزَلَ عَلَيْهِ الْمَلَكُ جِبْريلُ عَلَيْهِ السَّلامُ، وَقالَ لَهُ: .....،

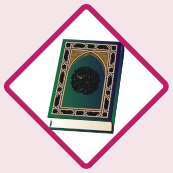

وَكَرَّرَها ..... مَرّاتٍ، ثُمَّ قَرَأَ عَلَيْهِ أَوَّلَ ما نَزَلَ مِنْ ..... .

أَسْمو بِقِيَمي

- أُؤْمِنُ بِاللهِ تَعالى، وَأَنَّهُ وَحْدَهُ الَّذي يَسْتَحِقُّ الْعِبادَةَ.
- أَقْتَدي بِسَيِّدِنا رَسولِ اللهِ صَلّى اللهُ عَلَيْهِ وَسَلَّمَ آخِرِ الْأَنْبِياءِ عَلَيْهِمُ السَّلامُ.

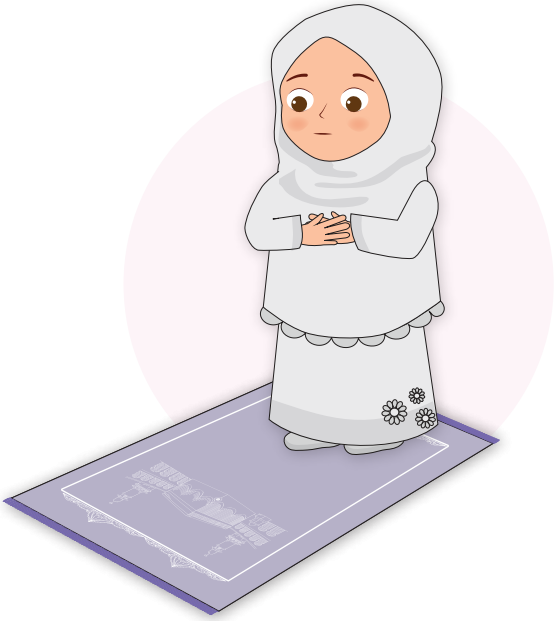
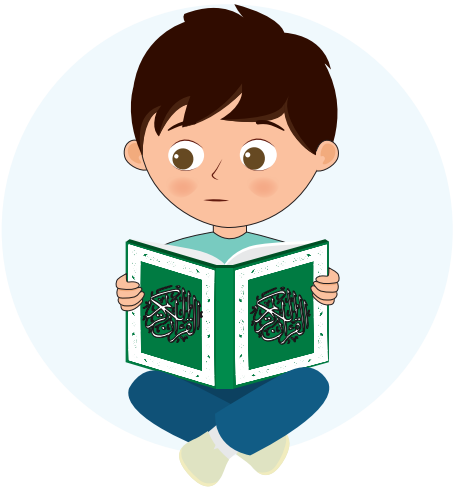

أَخْتَبِرُ مَعْلوماتي

1 أُكْمِلُ الْعِباراتِ الْآتِيَةَ بِاخْتِيارِ ما يُناسِبُها مِمّا يَأْتي:

جِبْريلُ عَلَيْهِ السَّلامُ | رَمَضانَ | الْعَلَقُ | حِراءٍ | عِبادَةِ اللهِ تَعالى

أ. نَزَلَ الْوَحْيُ عَلى نَبِيِّنا مُحَمَّدٍ صَلّى اللهُ عَلَيْهِ وَسَلَّمَ وَهُوَ في غارِ .....

ب. بَدَأَ نُزولُ الْقُرْآنِ الْكَريمِ عَلى سَيِّدِنا مُحَمَّدٍ صَلّى اللهُ عَلَيْهِ وَسَلَّمَ في شَهْرِ .....

جـ. أَرْسَلَ اللهُ تَعالى نَبِيَّنا مُحَمَّدًا صَلّى اللهُ عَلَيْهِ وَسَلَّمَ لِيَدْعُوَ النّاسَ إِلى .....

د. الْمَلَكُ الَّذي أَرْسَلَهُ اللهُ تَعالى إِلى سَيِّدِنا مُحَمَّدٍ صَلّى اللهُ عَلَيْهِ وَسَلَّمَ هُوَ .....

2 أَضَعُ إِشارَةَ (✓) بِجانِبِ الْعِبارَةِ الصَّحيحَةِ، وَإِشارَةَ (✗) بِجانِبِ الْعِبارَةِ غَيْرِ الصَّحيحَةِ فيما يَأْتي:

أ. ( ) كَرَّرَ سَيِّدُنا جِبْريلُ عَلَيْهِ السَّلامُ كَلِمَةَ ﴿ٱقْرَأْ﴾ أَرْبَعَ مَرّاتٍ.

ب. ( ) كانَ سَيِّدُنا رَسولُ اللهِ صَلّى اللهُ عَلَيْهِ وَسَلَّمَ يَذْهَبُ إِلى غارِ حِراءٍ؛ لِيَتَفَكَّرَ في خَلْقِ السَّماواتِ وَالْأَرْضِ.

جـ. ( ) حَدَّثَ سَيِّدُنا رَسولُ اللهِ صَلّى اللهُ عَلَيْهِ وَسَلَّمَ زَوْجَتَهُ السَّيِّدَةَ عائِشَةَ رَضِيَ اللهُ عَنْها بِما جَرى مَعَهُ في الْغارِ.

3 أُظَلِّلُ ◯ بِجانِبِ الْإِجابَةِ الصَّحيحَةِ في كُلٍّ مِمّا يَأْتي:

أ. أَوَّلُ مَنْ أَسْلَمَ مِنَ النِّساءِ السَّيِّدَةُ:

◯ عائِشَةُ رَضِيَ اللهُ عَنْها.

◯ خَديجَةُ رَضِيَ اللهُ عَنْها.

◯ حَليمَةُ السَّعْدِيَّةُ رَضِيَ اللهُ عَنْها.

ب. آخِرُ الْأَنْبِياءِ وَالْمُرْسَلينَ هُوَ سَيِّدُنا:

◯ مُحَمَّدٌ صَلّى اللهُ عَلَيْهِ وَسَلَّمَ.

◯ إِبْراهيمُ عَلَيْهِ السَّلامُ.

◯ عيسى عَلَيْهِ السَّلامُ.

جـ. أَوَّلُ سورَةٍ كَريمَةٍ نَزَلَتْ مِنَ الْقُرْآنِ الْكَريمِ هِيَ سورَةُ:

◯ الْفاتِحَةِ. ◯ النّاسِ. ◯ الْعَلَقِ.

أُقَيِّمُ تَعَلُّمي

نِتاجاتُ التَّعَلُّمِ	دَرَجَةُ التَّحَقُّقِ		
	مُمْتازٌ	جَيِّدٌ	مَقْبولٌ
أَتَعَرَّفُ كَيْفِيَّةَ نُزولِ الْوَحْيِ عَلى سَيِّدِنا مُحَمَّدٍ صَلّى اللهُ عَلَيْهِ وَسَلَّمَ.			
أَحْرِصُ عَلى الِاقْتِداءِ بِأَخْلاقِ سَيِّدِنا مُحَمَّدٍ صَلّى اللهُ عَلَيْهِ وَسَلَّمَ.			

الدَّرْسُ 2

سورَةُ الْعَلَقِ
الْآياتُ الْكَريمَةُ (١-٨)

الْفِكْرَةُ الرَّئيسَةُ

تَحُثُّنا الْآياتُ الْكَريمَةُ عَلى الْقِراءَةِ وَالتَّعَلُّمِ، وَتَنْهانا عَنِ التَّكَبُّرِ وَالظُّلْمِ.

أَتَهَيَّأُ وَأَسْتَكْشِفُ

أَتَأَمَّلُ الصُّوَرَ الْآتِيَةَ، ثُمَّ أُجيبُ عَنِ السُّؤالِ الَّذي يَليها:

أَنا سورَةٌ في الْقُرْآنِ الْكَريمِ.	نَزَلْتُ عَلى رَسولِ اللهِ صَلَّى اللهُ عَلَيْهِ وَسَلَّمَ في غارِ حِراءٍ.	أَتَحَدَّثُ عَنْ بِدايَةِ خَلْقِ الْإِنْسانِ في بَطْنِ أُمِّهِ.	آياتي هِيَ أَوَّلُ ما نَزَلَ مِنَ الْقُرْآنِ الْكَريمِ.

مَنْ أَنا؟ .....

أَلْفِظُ جَيِّدًا

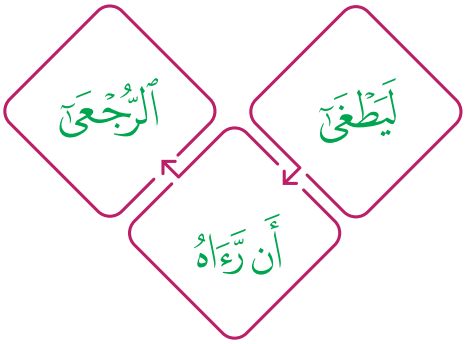

إِضاءَةٌ

الْآيـاتُ الْخَمْسُ الْأولى مِنْ سورَةِ الْعَلَقِ هِيَ أَوَّلُ ما نَزَلَ مِنَ الْقُرْآنِ الْكَريمِ.

أَفْهَمُ وَأَحْفَظُ

الْمُفْرَداتُ وَالتَّراكيبُ	سورَةُ الْعَلَقِ الْآياتُ الْكَريمَةُ (١ – ٨)
عَلَقٍ: قِطْعَةِ دَمٍ جامِدَةٍ. لَيَطْغَىٰٓ: يَظْلُمُ، وَيَتَكَبَّرُ. ٱلرُّجْعَىٰٓ: الرُّجوعَ إِلى اللهِ تَعالى يَوْمَ الْقِيامَةِ.	بِسْمِ ٱللَّهِ ٱلرَّحْمَٰنِ ٱلرَّحِيمِ ﴿ٱقْرَأْ بِٱسْمِ رَبِّكَ ٱلَّذِى خَلَقَ ۝١ خَلَقَ ٱلْإِنسَٰنَ مِنْ عَلَقٍ ۝٢ ٱقْرَأْ وَرَبُّكَ ٱلْأَكْرَمُ ۝٣ ٱلَّذِى عَلَّمَ بِٱلْقَلَمِ ۝٤ عَلَّمَ ٱلْإِنسَٰنَ مَا لَمْ يَعْلَمْ ۝٥ كَلَّآ إِنَّ ٱلْإِنسَٰنَ لَيَطْغَىٰٓ ۝٦ أَن رَّءَاهُ ٱسْتَغْنَىٰٓ ۝٧ إِنَّ إِلَىٰ رَبِّكَ ٱلرُّجْعَىٰٓ ۝٨﴾

أَسْتَنيرُ

تَبْدَأُ الْآياتُ الْكَريمَةُ بِالْأَمْرِ بِالْقِراءَةِ، وَتُبَيِّنُ نِعَمَ اللهِ تَعالى عَلى الْإِنْسانِ، وَمِنْها أَنَّهُ خَلَقَهُ، وَجَعَلَهُ قادِرًا عَلى التَّعَلُّمِ، وَأَنْعَمَ عَلَيْهِ بِالْمالِ الَّذي يَجِبُ أَنْ يُحْسِنَ اسْتِعْمالَهُ في الْخَيْرِ.

قالَ تَعالى: ﴿ٱقۡرَأۡ بِٱسۡمِ رَبِّكَ ٱلَّذِي خَلَقَ ۝١ خَلَقَ ٱلۡإِنسَٰنَ مِنۡ عَلَقٍ ۝٢﴾

تَحُثُّ الْآيَةُ الْكَرِيمَةُ الْأولى الْإِنْسانَ عَلى الْقِراءَةِ وَطَلَبِ الْعِلْمِ مُسْتَعينًا بِاللهِ تَعالى، وَتُبَيِّنُ الْآيَةُ الْكَرِيمَةُ الثّانِيَةُ أَنَّ اللهَ تَعالى بِقُدْرَتِهِ خَلَقَ الْإِنْسانَ مِنْ قِطْعَةِ دَمٍ جامِدَةٍ وَهُوَ في بَطْنِ أُمِّهِ.

أُمَيِّزُ وَأُرَتِّبُ

1 أُمَيِّزُ بَيْنَ الشَّخْصِ الَّذي يَقْرَأُ وَالشَّخْصِ الَّذي لا يَقْرَأُ بِوَضْعِ الْعَدَدِ في الْفَراغِ الْمُناسِبِ مِمّا يَلي:

1 قِلَّةُ الْمَعْرِفَةِ.

2 اسْتِثْمارُ الْوَقْتِ.

3 تَقْوِيَةُ الذّاكِرَةِ.

4 الْجَهْلُ.

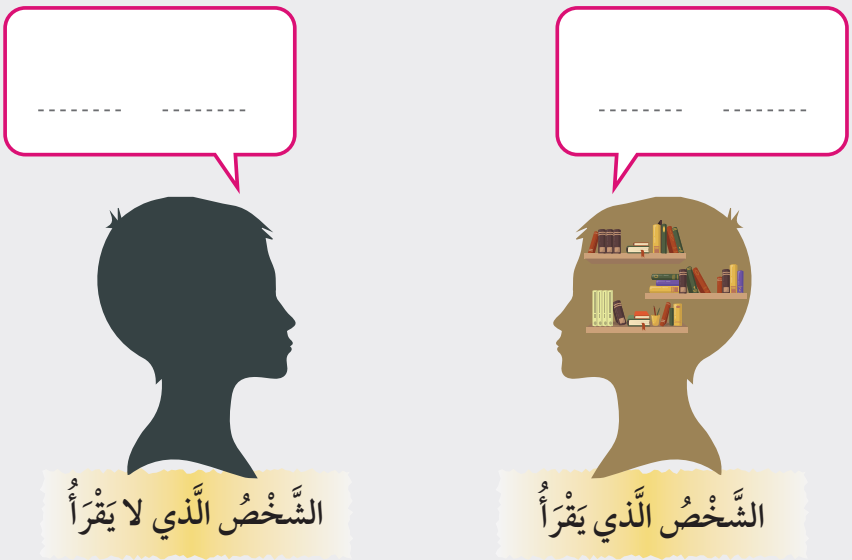

2 أُرَتِّبُ فيما يَأْتي مَراحِلَ خَلْقِ الْإِنْسانِ وَنُمُوِّهِ في بَطْنِ أُمِّهِ تَرْتيبًا صَحيحًا مِنْ (1–3):

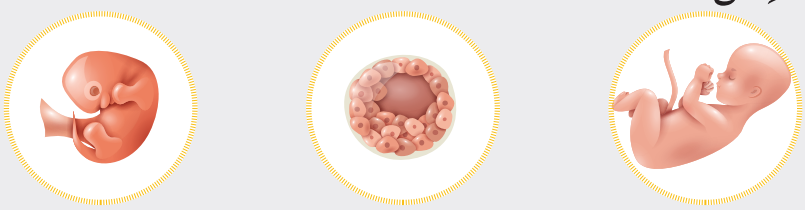

(.....) (.....) (.....)

قالَ تَعالى: ﴿ٱقۡرَأۡ وَرَبُّكَ ٱلۡأَكۡرَمُ ٣ ٱلَّذِي عَلَّمَ بِٱلۡقَلَمِ ٤ عَلَّمَ ٱلۡإِنسَٰنَ مَا لَمۡ يَعۡلَمۡ ٥﴾

تُبَيِّنُ الْآياتُ الْكَريمَةُ نِعْمَةً اخْتَصَّ اللهُ تَعالى الْإِنْسانَ بِها، وَهِيَ الْقُدْرَةُ عَلى التَّعَلُّمِ عَنْ طَريقِ الْقِراءَةِ وَالْكِتابَةِ؛ ما يَدُلُّ عَلى كَرَمِ اللهِ تَعالى وَفَضْلِهِ عَلى الْإِنْسانِ.

أُلاحِظُ وَأُصَنِّفُ

أُلاحِظُ أَدَواتِ الْكِتابَةِ الْآتِيَةَ، ثُمَّ **أُصَنِّفُها** إِلى أَدَواتٍ قَديمَةٍ وَأُخْرى حَديثَةٍ:

(.....)

(.....)

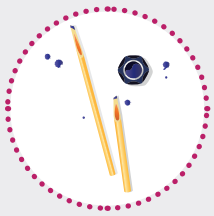
(.....)

(.....)

قالَ تَعالى: ﴿كَلَّآ إِنَّ ٱلۡإِنسَٰنَ لَيَطۡغَىٰٓ ٦ أَن رَّءَاهُ ٱسۡتَغۡنَىٰٓ ٧ إِنَّ إِلَىٰ رَبِّكَ ٱلرُّجۡعَىٰٓ ٨﴾

تُحَذِّرُ الْآياتُ الْكَريمَةُ الْإِنْسانَ مِنْ أَنْ يَكونَ مالُهُ وَغِناهُ سَبَبًا لِلظُّلْمِ وَالتَّكَبُّرِ، وَتُبَيِّنَ أَنَّهُ سَوْفَ يُحاسَبُ عَلى ذلِكَ يَوْمَ الْقِيامَةِ.

أُفَكِّرُ وَأُشارِكُ

أُفَكِّرُ في مَجالَيْنِ مِنْ مَجالاتِ الْخَيْرِ **أُنْفِقُ** فيهِما مالي، ثُمَّ **أُشارِكُ** زُمَلائي/ زَميلاتي فيما تَوَصَّلْتُ إِلَيْهِ.

أَسْتَزيدُ

- تَمَكَّنَ الْإِنْسانُ مِنْ تَحْويلِ الْكُتُبِ الْوَرَقِيَّةِ إِلى كُتُبٍ إِلِكْتُرونِيَّةٍ يُمْكِنُ حَمْلُها وَقِراءَتُها في كُلِّ مَكانٍ، عَنْ طَريقِ الْأَجْهِزَةِ اللَّوْحِيَّةِ، وَجِهازِ الْحاسوبِ، أَوْ جِهازِ الْهاتِفِ الْمَحْمولِ.
- يُعَدُّ التَّعَلُّمُ أَحَدَ حُقوقِ الْإِنْسانِ الَّتي حَثَّ عَلَيْها الْإِسْلامُ.
  قالَ تَعالى: ﴿ٱقۡرَأۡ بِٱسۡمِ رَبِّكَ ٱلَّذِي خَلَقَ﴾ [العلق:١].
- **أُشاهِدُ** مَعَ زُمَلائي/ زَميلاتي مَقْطَعًا مَرْئِيًّا (فيديو) عَنْ أَهَمِّيَّةِ الْقِراءَةِ، عَنْ طَريقِ الرَّمْزِ الْمُجاوِرِ (QR Code).

أَرْبِطُ مَعَ اللُّغَةِ الْعَرَبِيَّةِ

قالَ الشّاعِرُ:

الْعِلْمُ يَبْني بُيوتًا لا عِمادَ لَها ... وَالْجَهْلُ يَهْدِمُ بَيْتَ الْعِزِّ وَالْكَرَمِ

أُنَظِّمُ تَعَلُّمي

سورَةُ الْعَلَقِ
الْآياتُ الْكَريمَةُ (١-٨)

أَوَّلُ آياتٍ نَزَلَتْ في الْقُرْآنِ الْكَريمِ هِيَ مِنْ سورَةِ:

.....

خَلَقَ اللهُ تَعالى الْإِنْسانَ مِنْ:

.....

الْيَوْمُ الَّذي يُحاسِبُ اللهُ تَعالى فيهِ الْإِنْسانَ عَلى أَعْمالِهِ هُوَ:

.....

الْكَلِمَةُ الَّتي تَكَرَّرَتْ في السّورَةِ الْكَريمَةِ مَرَّتَيْنِ وَتَحُثُّنا عَلى التَّعَلُّمِ هِيَ:

.....

الْأَداةُ الْأَساسِيَّةُ لِلْكِتابَةِ هِيَ:

.....

أَسْمو بِقِيَمي

- أَحْرِصُ عَلى اسْتِثْمارِ وَقْتي في قِراءَةِ الْمَوْضوعاتِ الْمُفيدَةِ.
- أَحْمَدُ اللهَ تَعالى عَلى نِعْمَةِ الْمالِ، فَأَتَصَدَّقُ بِجُزْءٍ مِنْهُ.

أَخْتَبِرُ مَعْلوماتي

1 أَصِلُ فيما يَأْتي بِخَطٍّ بَيْنَ الْآيَةِ الْكَريمَةِ في الْعَمودِ الْأَوَّلِ وَالصّورَةِ الْمُناسِبَةِ لَها في الْعَمودِ الثّاني:

الْعَمودُ الْأَوَّلُ	الْعَمودُ الثّاني
أ. ﴿ٱقۡرَأۡ بِٱسۡمِ رَبِّكَ ٱلَّذِي خَلَقَ﴾.	
ب. ﴿خَلَقَ ٱلۡإِنسَٰنَ مِنۡ عَلَقٍ﴾.	
جـ. ﴿ٱلَّذِي عَلَّمَ بِٱلۡقَلَمِ﴾.	

2 **أَرْسُمُ** ◯ حَوْلَ رَمْزِ الْإِجابَةِ الصَّحيحَةِ في كُلٍّ مِمّا يَأْتي:

1. مِنَ الطَّرائِقِ الصَّحيحَةِ لِلتَّصَرُّفِ بِالْمالِ:

أ. التَّكَبُّرُ. ب. الصَّدَقَةُ. جـ. التَّبْذيرُ.

2. يُحاسِبُ اللهُ تَعالى النّاسَ عَلى أَعْمالِهِمْ يَوْمَ:

أ. الْعيدِ. ب. الْجُمُعَةِ. جـ. الْقِيامَةِ.

3. مِنْ أَدَواتِ كِتابَةِ الْعِلْمِ الْمَذْكورَةِ في سورَةِ الْعَلَقِ:

أ. الْقَلَمُ. ب. الْكِتابُ. جـ. الْمِسْطَرَةُ.

3 **أُصَحِّحُ** الْخَطَأَ في قَوْلِ بَتولَ: «تَعَلُّمُ الْقِراءَةِ وَالْكِتابَةِ لَيْسَ ضَرورِيًّا».

.....

4 **أَتْلو** الْآياتِ الْكَريمَةَ (١–٨) مِنْ سورَةِ الْعَلَقِ غَيْبًا.

أُقَيِّمُ تَعَلُّمي

نِتاجاتُ التَّعَلُّمِ	دَرَجَةُ التَّحَقُّقِ		
	مُمْتازٌ	جَيِّدٌ	مَقْبولٌ
أَتْلو الْآياتِ الْكَريمَةَ (١–٨) مِنْ سورَةِ الْعَلَقِ تِلاوَةً سَليمَةً.			
أُوَضِّحُ مَعانِيَ الْمُفْرَداتِ وَالتَّراكيبِ الْوارِدَةِ في الْآياتِ الْكَريمَةِ (١–٨) مِنْ سورَةِ الْعَلَقِ.			
أُبَيِّنُ الْفِكْرَةَ الْعامَّةَ لِلْآياتِ الْكَريمَةِ (١–٨) مِنْ سورَةِ الْعَلَقِ.			
أَحْفَظُ الْآياتِ الْكَريمَةَ (١–٨) مِنْ سورَةِ الْعَلَقِ غَيْبًا.			

الدَّرْسُ 3

سورَةُ الْعَلَق
الْآياتُ الْكَريمَةُ (٩-١٩)

الْفِكْرَةُ الرَّئيسَةُ

تَوَعَّدَ اللهُ تَعالى في الْآياتِ الْكَريمَةِ مَنْ كانوا يُؤْذونَ رَسولَ اللهِ صَلّى اللهُ عَلَيْهِ وَسَلَّمَ وَيَمْنَعونَهُ مِنْ دَعْوَةِ النّاسِ إِلى الْإِسْلامِ بِالْعَذابِ الشَّديدِ.

إِضاءَةٌ

لَقَّبَ النَّبِيُّ صَلّى اللهُ عَلَيْهِ وَسَلَّمَ أَبا جَهْلٍ بِذلِكَ؛ لِأَنَّهُ عَرَفَ أَنَّ الْإِسْلامَ حَقٌّ وَلَمْ يَتَّبِعْهُ؛ تَكَبُّرًا.

أَتَهَيَّأُ وَأَسْتَكْشِفُ

أَسْتَمِعُ مِنْ مُعَلِّمي/ مُعَلِّمَتي لِلْمَوْقِفِ الْآتي، ثُمَّ أُجيبُ شَفَوِيًّا عَمّا يَليهِ:

كانَ أَبو جَهْلٍ شَديدَ الْعَداوَةِ لِلْإِسْلامِ. وَفي أَحَدِ الْأَيّامِ، كانَ سَيِّدُنا مُحَمَّدٌ صَلّى اللهُ عَلَيْهِ وَسَلَّمَ يُصَلّي عِنْدَ الْكَعْبَةِ، فَحاوَلَ أَبو جَهْلٍ إيذاءَهُ بِمَنْعِهِ مِنَ الصَّلاةِ، لكِنَّ اللهَ تَعالى حَمى رَسولَهُ صَلّى اللهُ عَلَيْهِ وَسَلَّمَ، وَمَنَعَ أَبا جَهْلٍ مِنَ الْوُصولِ إِلَيْهِ.

1. كَيْفَ حاوَلَ أَبو جَهْلٍ إيذاءَ سَيِّدِنا مُحَمَّدٍ صَلّى اللهُ عَلَيْهِ وَسَلَّمَ؟
2. لِماذا لَمْ يَسْتَطِعْ أَبو جَهْلٍ إيذاءَ سَيِّدِنا مُحَمَّدٍ صَلّى اللهُ عَلَيْهِ وَسَلَّمَ؟

أَلْفِظُ جَيِّدًا

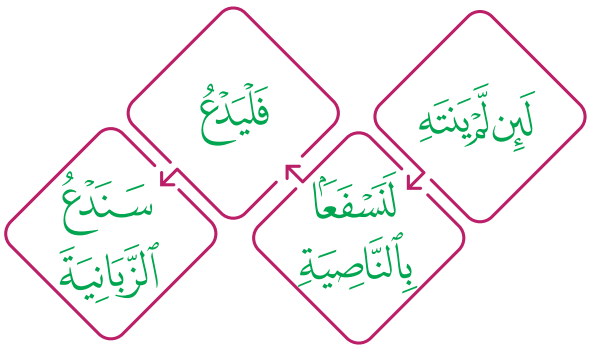

أَفْهَمُ وَأَحْفَظُ

الْمُفْرَداتُ وَالتَّراكيبُ	سورَةُ الْعَلَقِ الْآياتُ الْكَريمَةُ (٩- ١٩)
لَنَسْفَعًا: لَنَسْحَبَنَّهُ. ٱلنَّاصِيَةِ: مُقَدِّمَةِ الرَّأْسِ. نَادِيَهُ: أَصْحابَهُ مِنْ قَوْمِهِ وَعَشيرَتِهِ. ٱلزَّبَانِيَةَ: مَلائِكَةَ الْعَذابِ.	بِسْمِ ٱللَّهِ ٱلرَّحْمَٰنِ ٱلرَّحِيمِ ﴿أَرَءَيْتَ ٱلَّذِى يَنْهَىٰ ﴿٩﴾ عَبْدًا إِذَا صَلَّىٰٓ ﴿١٠﴾ أَرَءَيْتَ إِن كَانَ عَلَى ٱلْهُدَىٰٓ ﴿١١﴾ أَوْ أَمَرَ بِٱلتَّقْوَىٰٓ ﴿١٢﴾ أَرَءَيْتَ إِن كَذَّبَ وَتَوَلَّىٰٓ ﴿١٣﴾ أَلَمْ يَعْلَم بِأَنَّ ٱللَّهَ يَرَىٰ ﴿١٤﴾ كَلَّا لَئِن لَّمْ يَنتَهِ لَنَسْفَعًۢا بِٱلنَّاصِيَةِ ﴿١٥﴾ نَاصِيَةٍ كَٰذِبَةٍ خَاطِئَةٍ ﴿١٦﴾ فَلْيَدْعُ نَادِيَهُۥ ﴿١٧﴾ سَنَدْعُ ٱلزَّبَانِيَةَ ﴿١٨﴾ كَلَّا لَا تُطِعْهُ وَٱسْجُدْ وَٱقْتَرِب ۩ ﴿١٩﴾﴾

أَسْتَنيرُ

تَتَحَدَّثُ الْآياتُ الْكَريمَةُ عَنْ عَذابِ يَوْمِ الْقِيامَةِ الَّذي سَيَلْقاهُ مَنْ يُعادي الْإِسْلامَ، وَيُعادي سَيِّدَنا مُحَمَّدًا صَلَّى اللهُ عَلَيْهِ وَسَلَّمَ.

قالَ تَعالى: ﴿أَرَءَيْتَ ٱلَّذِى يَنْهَىٰ ۝٩ عَبْدًا إِذَا صَلَّىٰٓ ۝١٠ أَرَءَيْتَ إِن كَانَ عَلَى ٱلْهُدَىٰٓ ۝١١ أَوْ أَمَرَ بِٱلتَّقْوَىٰٓ ۝١٢ أَرَءَيْتَ إِن كَذَّبَ وَتَوَلَّىٰٓ ۝١٣ أَلَمْ يَعْلَم بِأَنَّ ٱللَّهَ يَرَىٰ ۝١٤﴾

حاوَلَ أَبو جَهْلٍ أَنْ يُؤْذِيَ سَيِّدَنا مُحَمَّدًا صَلّى اللهُ عَلَيْهِ وَسَلَّمَ، وَيَمْنَعَهُ مِنَ الصَّلاةِ عِنْدَ الْكَعْبَةِ، بِالرَّغْمِ مِنْ عِلْمِهِ أَنَّ سَيِّدَنا رَسولَ اللهِ صَلّى اللهُ عَلَيْهِ وَسَلَّمَ عَلى الطَّرِيقِ الْمُسْتَقيمِ، وَأَنَّهُ يَدْعو إِلى الْخَيْرِ، لكِنَّ أَبا جَهْلٍ أَصَرَّ عَلى تَكْذيبِهِ. وَقَدْ عَلِمَ اللهُ تَعالى ما فَعَلَهُ أَبو جَهْلٍ مِنْ إيذاءٍ لِسَيِّدِنا مُحَمَّدٍ صَلّى اللهُ عَلَيْهِ وَسَلَّمَ وَإيذاءِ أَصْحابِهِ، وَسَوْفَ يُعاقِبُهُ عَلى ذلِكَ يَوْمَ الْقِيامَةِ.

أُمَيِّزُ وَأُلَوِّنُ

أُلَوِّنُ بِاللَّوْنِ الْأَخْضَرِ ◯ بِجانِبِ الْآيَةِ الْكَريمَةِ الَّتي تَتَحَدَّثُ عَنْ سَيِّدِنا مُحَمَّدٍ صَلّى اللهُ عَلَيْهِ وَسَلَّمَ، وَأُلَوِّنُ بِاللَّوْنِ الْأَحْمَرِ ◯ بِجانِبِ الْآيَةِ الْكَريمَةِ الَّتي تَتَحَدَّثُ عَنْ أَبي جَهْلٍ فيما يَأْتي:

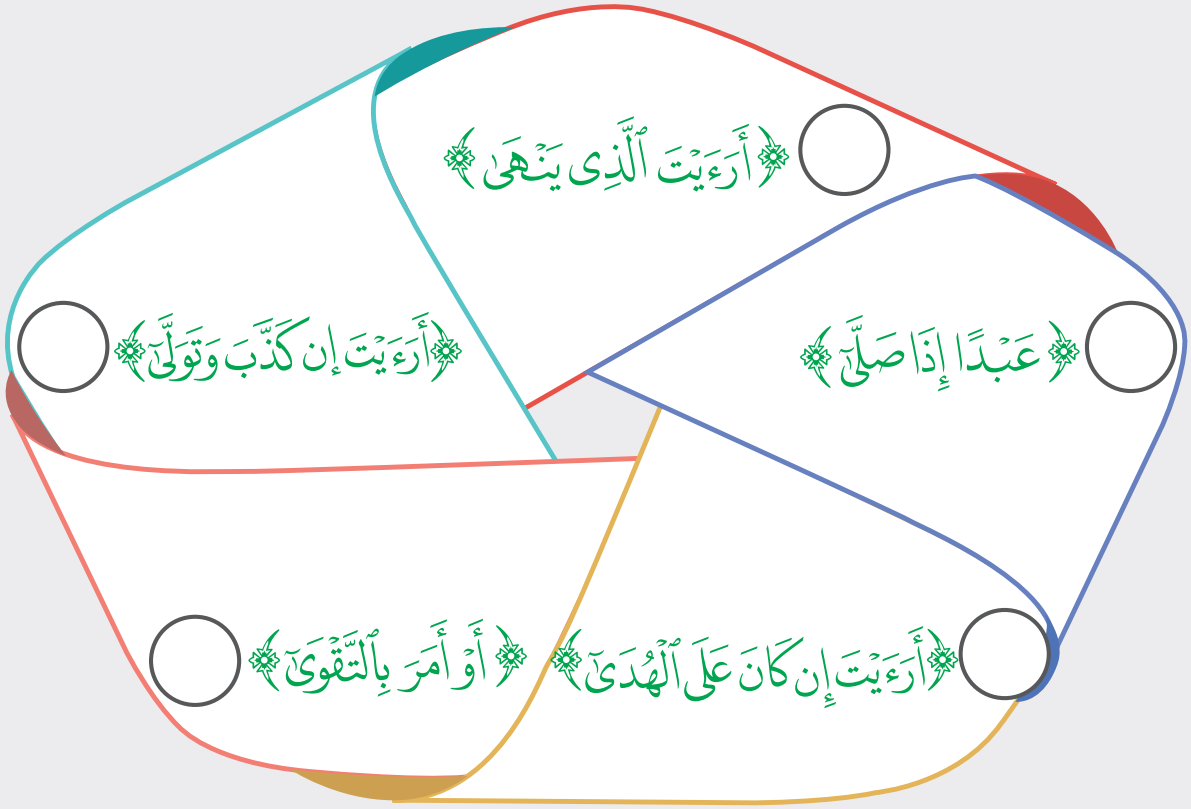

قالَ تَعالى: ﴿كَلَّا لَئِن لَّمْ يَنتَهِ لَنَسْفَعًۢا بِٱلنَّاصِيَةِ ﴿١٥﴾ نَاصِيَةٍ كَٰذِبَةٍ خَاطِئَةٍ ﴿١٦﴾﴾

أَخْبَرَ اللهُ تَعالى سَيِّدَنا مُحَمَّدًا صَلّى اللهُ عَلَيْهِ وَسَلَّمَ أَنَّهُ إِنْ لَمْ يَتَوَقَّفْ أَبو جَهْلٍ عَنْ تَكْذيبِهِ وَإيذائِهِ فَإِنَّهُ سَوْفَ يُعَذِّبُهُ يَوْمَ الْقِيامَةِ عَذابًا شَديدًا، وَسَوْفَ تَسْحَبُهُ مَلائِكَةُ الْعَذابِ مِنْ مُقَدِّمَةِ رَأْسِهِ إِلى النّارِ.

أَتَأَمَّلُ وَأُحَدِّدُ

أَتَأَمَّلُ الصّورَةَ الْآتِيَةَ، ثُمَّ **أُحَدِّدُ** مَكانَ النّاصِيَةِ بِرَسْمِ ◯ عَلَيْها.

قالَ تَعالى: ﴿فَلْيَدْعُ نَادِيَهُۥ ﴿١٧﴾ سَنَدْعُ ٱلزَّبَانِيَةَ ﴿١٨﴾ كَلَّا لَا تُطِعْهُ وَٱسْجُدْ وَٱقْتَرِب ۩ ﴿١٩﴾﴾

أَخْبَرَ اللهُ تَعالى سَيِّدَنا مُحَمَّدًا صَلّى اللهُ عَلَيْهِ وَسَلَّمَ أَنَّهُ لَنْ يَسْتَطيعَ أَحَدٌ أَنْ يَمْنَعَ الْعَذابَ يَوْمَ الْقِيامَةِ عَنِ الَّذينَ يُعادونَ رَسولَ اللهِ صَلّى اللهُ عَلَيْهِ وَسَلَّمَ، وَمِنْهُمْ أَبو جَهْلٍ، وَلَوْ نادى كُلَّ أَصْحابِهِ وَأَقارِبِهِ؛ إِذْ لَنْ يَسْتَطيعوا مُساعَدَتَهُ أَمامَ مَلائِكَةِ الْعَذابِ. وَقَدْ أَمَرَ اللهُ تَعالى في الْآياتِ الْكَريمَةِ سَيِّدَنا مُحَمَّدًا صَلّى اللهُ عَلَيْهِ وَسَلَّمَ وَالْمُؤْمِنينَ جَميعًا بِطاعَتِهِ وَعِبادَتِهِ، وَالْتِزامِ الصَّلاةِ وَكُلِّ ما يُقَرِّبُ إِلى اللهِ تَعالى مِنَ الْأَعْمالِ الصّالِحَةِ.

أُفَكِّرُ وَأُدَوِّنُ

أُفَكِّرُ في أَعْمالٍ صالِحَةٍ يُحِبُّها اللهُ تَعالى، وَأُسارِعُ إِلى أَدائِها، ثُمَّ **أُدَوِّنُها** في الْأَشْكالِ الْآتِيَةِ:

أَسْتَزيدُ

- يُسَنُّ السُّجودُ لِمَنْ قَرَأَ آيَةً مِنَ الْقُرْآنِ الْكَريمِ فيها أَمْرٌ بِالسُّجودِ، أَوْ سَمِعَ مَنْ يَتْلو هذِهِ الْآيَةَ، فيما يُعْرَفُ **بِسُجودِ التِّلاوَةِ**، وَيُشْتَرَطُ لَهُ الطَّهارَةُ، وَاسْتِقْبالُ الْقِبْلَةِ. وَمَنْ أَرادَ أَنْ يَسْجُدَ سُجودَ التِّلاوَةِ فَإِنَّهُ يُكَبِّرُ ثُمَّ يَسْجُدُ، ثُمَّ يُكَبِّرُ وَيَجْلِسُ وَيُسَلِّمُ، وَإِذا لَمْ يَتَمَكَّنْ مِنَ السُّجودِ فَلا شَيْءَ عَلَيْهِ.
- بَلَغَ عَدَدُ الْآياتِ الكَريمَةِ الَّتي فيها سَجْدَةٌ (15) آيَةً. وَلِلدِّلالَةِ عَلى مَواضِعِ السَّجَداتِ في الْقُرْآنِ الْكَريمِ، وُضِعَتْ عَلامَةُ السَّجْدَةِ ⇧.
- **أُشاهِدُ** مَعَ زُمَلائي/ زَميلاتي قِصَّةَ مُحاوَلَةِ أَبي جَهْلٍ مَنْعَ سَيِّدِنا مُحَمَّدٍ صَلَّى اللهُ عَلَيْهِ وَسَلَّمَ مِنَ الصَّلاةِ عِنْدَ الْكَعْبَةِ الْمُشَرَّفَةِ، عَنْ طَريقِ الرَّمْزِ الْمُجاوِرِ (QR Code).

أَرْبِطُ مَعَ اللُّغَةِ الْعَرَبِيَّةِ

الْكَلِمَةُ وَضِدُّها:

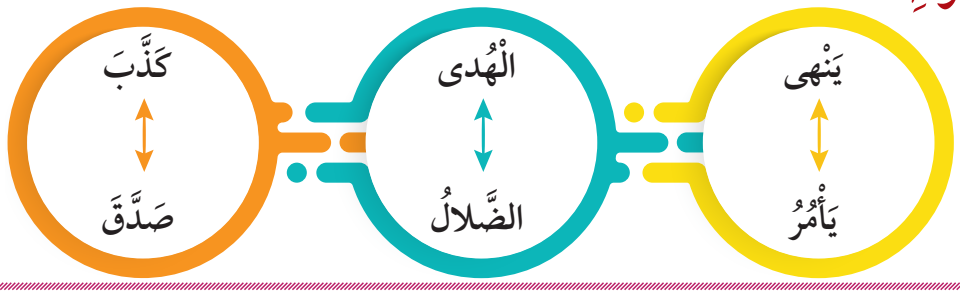

أُنَظِّمُ تَعَلُّمي

سورَةُ الْعَلَقِ
الْآياتُ الْكَريمَةُ (٩-١٩)

حاوَلَ أَبو جَهْلٍ إيذاءَ .....

تَوَعَّدَ اللهُ تَعالى ..... بِالْعَذابِ.

أَمَرَ اللهُ تَعالى سَيِّدَنا مُحَمَّدًا ﷺ بِـ .....

أَسْمو بِقِيَمي

- أُؤْمِنُ بِأَنَّ اللهَ تَعالى يَراني، وَيَعْلَمُ كُلَّ ما أَقومُ بِهِ مِنْ أَعْمالٍ.
- أَتَقَرَّبُ إِلى اللهِ تَعالى بِالصَّلاةِ.

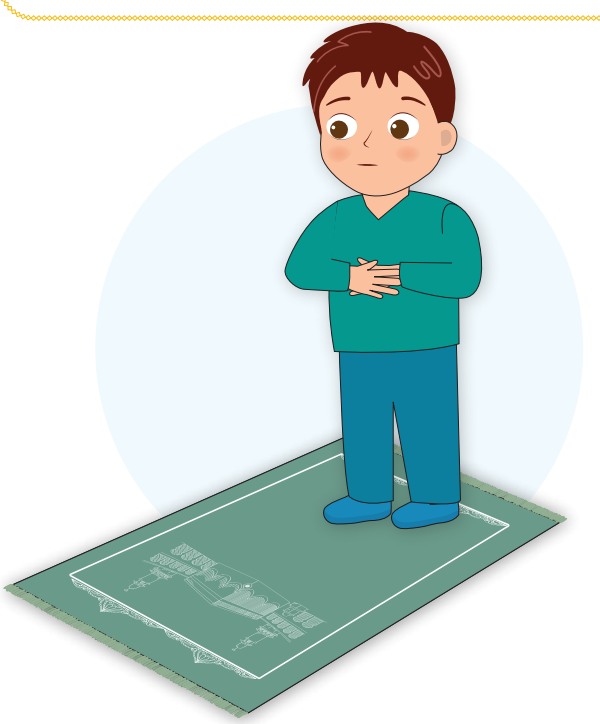

أَخْتَبِرُ مَعْلوماتي

1 أَصِلُ فيما يَأْتي بِخَطٍّ بَيْنَ الْكَلِمَةِ في الْعَمودِ الْأَوَّلِ وَمَعْناها في الْعَمودِ الثّاني:

الْعَمودُ الْأَوَّلُ
بِٱلنَّاصِيَةِ
نَادِيَهُۥ
ٱلزَّبَانِيَةَ

الْعَمودُ الثّاني
مَلائِكَةَ الْعَذابِ
لَنَسْحَبَنَّهُ
أَصْحابَهُ مِنْ قَوْمِهِ وَعَشيرَتِهِ
مُقَدِّمَةِ الرَّأْسِ

2 أُظَلِّلُ ◯ بِجانِبِ الْإِجابَةِ الصَّحيحَةِ في كُلٍّ مِمّا يَأْتي:

أ. الشَّخْصُ الَّذي حاوَلَ مَنْعَ سَيِّدِنا مُحَمَّدٍ صَلّى اللهُ عَلَيْهِ وَسَلَّمَ مِنَ الصَّلاةِ عِنْدَ الْكَعْبَةِ الْمُشَرَّفَةِ هُوَ:

◯ أَبو لَهَبٍ. ◯ أَبو جَهْلٍ. ◯ الْوَليدُ بْنُ الْمُغيرَةِ.

ب. الْعَلامَةُ الَّتي تَدُلُّ عَلى سُجودِ التِّلاوَةِ هِيَ:

◯ ◯ ◯

جـ. الْآيَةُ الْكَريمَةُ الَّتي تَدُلُّ عَلى أَنَّ اللهَ تَعالى يَعْلَمُ أَعْمالَنا وَيَرانا هِيَ قَوْلُهُ تَعالى:

◯ ﴿أَرَءَيْتَ إِن كَانَ عَلَى ٱلْهُدَىٰٓ﴾.

◯ ﴿أَوْ أَمَرَ بِٱلتَّقْوَىٰٓ﴾.

◯ ﴿أَلَمْ يَعْلَم بِأَنَّ ٱللَّهَ يَرَىٰ﴾.

3 **أُكْمِلُ** كِتابَةَ الْآياتِ الْكَريمَةِ مِنْ سورَةِ الْعَلَقِ فيما يَأْتي:

﴿أَرَءَيْتَ ٱلَّذِى ..... ⑨ عَبْدًا إِذَا ..... ⑩ أَرَءَيْتَ إِن كَانَ
عَلَى ..... ⑪ أَوْ أَمَرَ ..... ⑫ أَرَءَيْتَ إِن كَذَّبَ ..... ⑬
أَلَمْ يَعْلَم بِأَنَّ ٱللَّهَ ..... ⑭ كَلَّا لَئِن لَّمْ يَنتَهِ ..... بِٱلنَّاصِيَةِ ⑮
نَاصِيَةٍ كَٰذِبَةٍ ..... ⑯ فَلْيَدْعُ نَادِيَهُۥ ⑰ سَنَدْعُ ..... ⑱
كَلَّا لَا تُطِعْهُ ..... وَٱقْتَرِب ۩ ⑲﴾

4 **أُسَجِّلُ** مَقْطَعًا مَرْئِيًّا (فيديو) وَأَنا **أَتْلو** الْآياتِ الْكَريمَةَ (٩-١٩) مِنْ سورَةِ الْعَلَقِ غَيْبًا.

أُقَيِّمُ تَعَلُّمي

نِتاجاتُ التَّعَلُّمِ	دَرَجَةُ التَّحَقُّقِ		
	مُمْتازٌ	جَيِّدٌ	مَقْبولٌ
أَتْلو الْآياتِ الْكَريمَةَ (٩-١٩) مِنْ سورَةِ الْعَلَقِ تِلاوَةً سَليمَةً.			
أُوَضِّحُ مَعانِيَ الْمُفْرَداتِ وَالتَّراكيبِ الْواردَةِ في الْآياتِ الْكَريمَةِ (٩-١٩) مِنْ سورَةِ الْعَلَقِ.			
أُبَيِّنُ الْفِكْرَةَ الْعامَّةَ لِلْآياتِ الْكَريمَةِ (٩-١٩) مِنْ سورَةِ الْعَلَقِ.			
أَحْفَظُ الْآياتِ الْكَريمَةَ (٩-١٩) مِنْ سورَةِ الْعَلَقِ غَيْبًا.			

الْوَحْدَةُ الثّانِيَةُ

عِلْمٌ وَعَمَلٌ

دُروسُ الْوَحْدَةِ الثّانِيَةِ

1. أَهَمِّيَّةُ تَعَلُّمِ الْقُرْآنِ الْكَريمِ
2. أَعْمالُ الصَّلاةِ
3. الْحَديثُ الشَّريفُ: حُبُّ الْخَيْرِ لِلنّاسِ

الدَّرْسُ 1

أَهَمِّيَّةُ تَعَلُّمِ الْقُرْآنِ الْكَريمِ

الْفِكْرَةُ الرَّئيسَةُ

نَحْرِصُ عَلى تَعَلُّمِ الْقُرْآنِ الْكَريمِ وَتَعْليمِهِ؛ لِأَنَّ ذلِكَ مِنْ أَفْضَلِ الْأَعْمالِ الصّالِحَةِ الَّتي تُكْسِبُنا الْأَجْرَ الْعَظيمَ.

إِضاءَةٌ

تَعَلُّمُ الْقُرْآنِ الْكَريمِ يَكونُ بِتِلاوَتِهِ، وَحِفْظِهِ، وَفَهْمِ مَعانيهِ، وَتَطْبيقِ ما جاءَ فيهِ.

أَتَهَيَّأُ وَأَسْتَكْشِفُ

أَتْلو الْآيَةَ الْكَريمَةَ الْآتِيَةَ، ثُمَّ أُجيبُ عَمّا يَليها:

قالَ تَعالى: ﴿إِنَّ هَٰذَا ٱلْقُرْءَانَ يَهْدِى لِلَّتِى هِىَ أَقْوَمُ﴾ [الإسراء: ٩]

(يَهْدِي: يُرْشِدُ، أَقْوَمُ: أَفْضَلُ).

1. **ما الْكِتابُ الْإِلهِيُّ** الَّذي ذُكِرَ في الْآيَةِ الْكَريمَةِ؟ .....

2. **لِماذا** أَنْزَلَ اللهُ تَعالى الْقُرْآنَ الْكَريمَ؟ .....

أَسْتَنيرُ

تَعَلُّمُ الْقُرْآنِ الْكَريمِ وَتَعْليمُهُ لِلْآخَرينَ مِنْ أَعْظَمِ الْعِباداتِ الَّتي يَقومُ بِها الْمُسْلِمُ، وَيَنالُ بِها الْأَجْرَ الْعَظيمَ مِنَ اللهِ تَعالى. قالَ رَسولُ اللهِ صَلّى اللهُ عَلَيْهِ وَسَلَّمَ: «خَيْرُكُمْ مَنْ تَعَلَّمَ الْقُرْآنَ وَعَلَّمَهُ» [رَواهُ الْبُخاريُّ] (خَيْرُكُمْ: أَفْضَلُكُمْ).

لِتَعَلُّمِ الْقُرْآنِ الْكَريمِ أَهَمِّيَّةٌ كَبيرَةٌ تَتَمَثَّلُ في الْأُمورِ الْآتِيَةِ:

أَوَّلًا: أَزيدُ مَعْرِفَتي بِأُمورِ ديني

يُساعِدُني تَعَلُّمُ الْقُرْآنِ الْكَريمِ عَلى مَعْرِفَةِ أُمورِ ديني، مِثْلَ: **مَعْرِفَةِ أَرْكانِ الْإِسْلامِ، وَأَرْكانِ الْإيمانِ، وَالْمُعامَلاتِ** كَالْبَيْعِ، وَغَيْرِ ذلِكَ مِنْ تَعاليمِ الدّينِ.

أَتْلو وَأَسْتَخْرِجُ

أَتْلو الْآيَةَ الْكَريمَةَ الْآتِيَةَ، ثُمَّ **أَسْتَخْرِجُ** ما وَرَدَ فيها مِنْ أَرْكانِ الْإِسْلامِ:

قالَ تَعالى: ﴿وَأَقِيمُوا۟ ٱلصَّلَوٰةَ وَءَاتُوا۟ ٱلزَّكَوٰةَ وَأَطِيعُوا۟ ٱلرَّسُولَ لَعَلَّكُمْ تُرْحَمُونَ﴾ [النور: ٥٦].

أ. .....

ب. .....

ثانِيًا: أَتَعَلَّمُ الْأَخْلاقَ الْحَسَنَةَ

يُرْشِدُني تَعَلُّمُ الْقُرْآنِ الْكَريمِ إِلى الْأَخْلاقِ الْحَسَنَةِ الَّتي تُكْسِبُني مَحَبَّةَ اللهِ تَعالى، وَمَحَبَّةَ سَيِّدِنا مُحَمَّدٍ صَلَّى اللهُ عَلَيْهِ وَسَلَّمَ، وَمَحَبَّةَ الْآخَرينَ وَاحْتِرامَهُمْ. وَمِنْ أَمْثِلَةِ هذِهِ الْأَخْلاقِ:

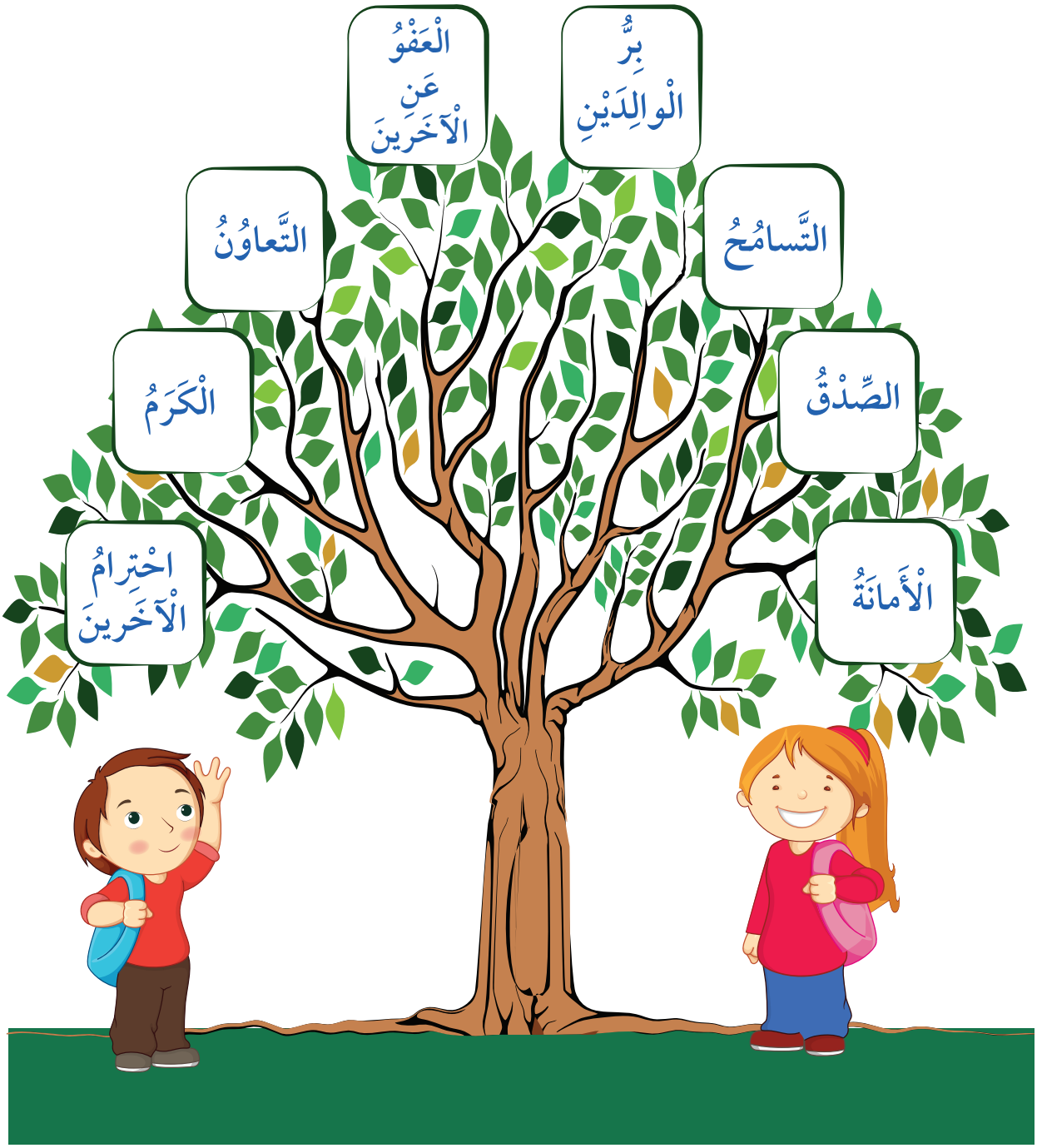

أَتْلو وَأُحَدِّدُ

أَتْلو الْآيَةَ الْكَريمَةَ الْآتِيَةَ:

قالَ تَعالى: ﴿وَقَضَىٰ رَبُّكَ أَلَّا تَعْبُدُوٓا۟ إِلَّآ إِيَّاهُ وَبِٱلْوَٰلِدَيْنِ إِحْسَٰنًا﴾ [الإسراء: ٢٣].

ثُمَّ **أُحَدِّدُ** الْخُلُقَ الْحَسَنَ الَّذي أَتَعَلَّمُهُ مِنَ الْآيَةِ الْكَريمَةِ بِوَضْعِ إِشارَةِ (✓) في الْمَكانِ الْمُناسِبِ مِمّا يَأْتي:

1 مُساعَدَةُ الْآخَرينَ. ( )

2 الْمُحافَظَةُ عَلى النَّظافَةِ. ( )

3 بِرُّ الْوالِدَيْنِ. ( )

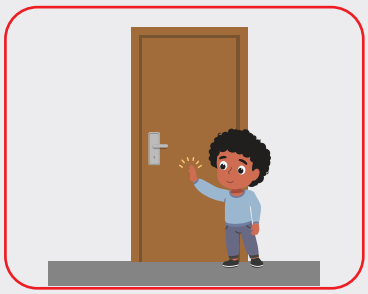

4 الِاسْتِئْذانُ. ( )

ثالِثًا: أَشْعُرُ بِالسَّعادَةِ

تَعَلُّمُ الْقُرْآنِ الْكَريمِ، وَالْعَمَلُ بِما جاءَ فيهِ، يُشْعِرُني بِالطُّمَأْنينَةِ وَالْعَيْشِ بِسَعادَةٍ.

قالَ رَسولُ اللهِ صَلَّى اللهُ عَلَيْهِ وَسَلَّمَ: «ما اجْتَمَعَ قَوْمٌ في بَيْتٍ مِنْ بُيوتِ اللهِ يَتْلونَ كِتابَ اللهِ، وَيَتَدارَسونَهُ بَيْنَهُمْ إِلّا نَزَلَتْ عَلَيْهِمُ السَّكينَةُ، وَغَشِيَتْهُمُ الرَّحْمَةُ» [رَواهُ مُسْلِمٌ]

(يَتَدارَسونَهُ: يَتَعَلَّمونَهُ، السَّكينَةُ: الرّاحَةُ وَالطُّمَأْنينَةُ، غَشِيَتْهُمُ الرَّحْمَةُ: رَحِمَهُمُ اللهُ تَعالى).

أُفَكِّرُ وَأُشارِكُ

1 **أُفَكِّرُ** في أَهَمِّيَّةٍ أُخْرى لِتَعَلُّمِ الْقُرْآنِ الْكَريمِ، وَ**أُشارِكُ** زُمَلائي/ زَميلاتي فيها.

.....

2 إذا عَلِمْتُ أَنَّ لِتَعَلُّمِ الْقُرْآنِ الْكَريمِ هذِهِ الْأَهَمِّيَّةَ الْعَظيمَةَ، **فَماذا سَأَفْعَلُ**؟

.....

أُنْشِدُ

قُرْآني

كِتابُ اللهِ أَحْياني ... وَبِالْإيمانِ أَوْصاني
كِتابُ اللهِ أَتْلوهُ ... بِإِنْعامٍ وَإِتْقانِ
فَفيهِ النّورُ يا قَلْبُ ... وَفيهِ الْبِشْرُ وَالْحُبُّ
وَفيهِ الْخَيْرُ يا صَحْبُ ... وَفيهِ تُعْرَفُ الدَّرْبُ
كَلامُ اللهِ لِلدُّنْيا ... مَناراتٌ وَأَقْمارُ
هُوَ الْقُرْآنُ آياتي ... بِهِ أَسْرارُ مَنْجاتي

خالد عطية السعودي

أَسْتَزيدُ

- يُعَدُّ الصَّحابِيُّ الْجَليلُ عَبْدُ اللهِ بْنُ عَبّاسٍ رَضِيَ اللهُ عَنْهُما (ابْنُ عَمِّ رَسولِ اللهِ صَلّى اللهُ عَلَيْهِ وَسَلَّمَ) واحِدًا مِنَ الصَّحابَةِ الَّذينَ اشْتُهِروا بِفَهْمِ الْقُرْآنِ الْكَريمِ، وَقَدْ سُمِّيَ **تُرْجُمانَ الْقُرْآنِ**.
- وَضَعَ الْعُلَماءُ كُتُبًا لِتَوْضيحِ آياتِ الْقُرْآنِ الْكَريمِ وَفَهْمِ كَلِماتِهِ، تُسَمّى **كُتُبَ تَفْسيرِ الْقُرْآنِ الْكَريمِ**.
- **أَسْتَمِعُ** مَعَ زُمَلائي/ زَميلاتي لِأُنْشودَةِ (قُرْآني)، عَنْ طَريقِ الرَّمْزِ الْمُجاوِرِ (QR Code).

أَرْبِطُ مَعَ الْمُجْتَمَعِ

أَحْرِصُ عَلى تَطْبيقِ الْآدابِ الْحَسَنَةِ الَّتي أَتَعَلَّمُها مِنَ الْقُرْآنِ الْكَريمِ في الْمُجْتَمَعِ، وَأُشَجِّعُ الْآخَرينَ عَلى تَطْبيقِها، مِثْلَ: **إِلْقاءِ السَّلامِ، وَآدابِ الِاسْتِئْذانِ**.

أُنَظِّمُ تَعَلُّمي

أَهَمِّيَّةُ تَعَلُّمِ الْقُرْآنِ الْكَريمِ

تَتَمَثَّلُ أَهَمِّيَّةُ تَعَلُّمِ الْقُرْآنِ الْكَريمِ فيما يَأْتي:

....

أَسْمو بِقِيَمي

- أَحْرِصُ عَلى تَعَلُّمِ الْقُرْآنِ الْكَريمِ، وَأَسْعَدُ بِذلِكَ.
- أُطَبِّقُ ما يُرْشِدُني إِلَيْهِ الْقُرْآنُ الْكَريمُ في حَياتي.

أَخْتَبِرُ مَعْلوماتي

1 أَضَعُ إِشارَةَ (✓) بِجانِبِ الْعِبارَةِ الصَّحيحَةِ، وَإِشارَةَ (✗) بِجانِبِ الْعِبارَةِ غَيْرِ الصَّحيحَةِ فيما يَأْتي:

أ. ( ) الْهَدَفُ مِنْ تَعَلُّمِ الْقُرْآنِ الْكَريمِ هُوَ نَيْلُ رِضا النّاسِ.

ب. ( ) الْحِرْصُ عَلى تَعَلُّمِ الْقُرْآنِ الْكَريمِ دَليلٌ عَلى الِاهْتِمامِ بِهِ.

جـ. ( ) أَفْضَلُ النّاسِ مَنْ يَتَعَلَّمُ الْقُرْآنَ الْكَريمَ، وَيُعَلِّمُهُ.

د. ( ) تَعَلُّمُ الْقُرْآنِ الْكَريمِ يَكونُ بِحِفْظِهِ فَقَطْ.

2 أُظَلِّلُ ◯ بِجانِبِ الْإِجابَةِ الصَّحيحَةِ في كُلٍّ مِمّا يَأْتي:

أ. تَعَلُّمُ الْقُرْآنِ الْكَريمِ يَحْمي الْإِنْسانَ مِنَ:

◯ السَّعادَةِ. ◯ الضّيقِ. ◯ الْفَرَحِ.

ب. تُرْجُمانُ الْقُرْآنِ هُوَ الصَّحابِيُّ الْجَليلُ:

◯ عَبْدُ اللهِ بْنُ مَسْعودٍ رَضِيَ اللهُ عَنْهُ.

◯ عَلِيُّ بْنُ أَبي طالِبٍ رَضِيَ اللهُ عَنْهُ.

◯ عَبْدُ اللهِ بْنُ عَبّاسٍ رَضِيَ اللهُ عَنْهُما.

3 أَصِلُ فيما يَأْتي بِخَطٍّ بَيْنَ الْآيَةِ الْكَريمَةِ في الْعَمودِ الْأَوَّلِ وَالْخُلُقِ الَّذي تَدْعو إِلَيْهِ في الْعَمودِ الثّاني:

الْعَمودُ الْأَوَّلُ	الْعَمودُ الثّاني
أ. قالَ تَعالى: ﴿يَٰٓأَيُّهَا ٱلَّذِينَ ءَامَنُواْ لَا يَسۡخَرۡ قَوۡمٞ مِّن قَوۡمٍ﴾ [الحجرات: ١١].	بِرُّ الْوالِدَيْنِ.
ب. قالَ تَعالى: ﴿وَإِذَا حُيِّيتُم بِتَحِيَّةٖ فَحَيُّواْ بِأَحۡسَنَ مِنۡهَآ أَوۡ رُدُّوهَآ﴾ [النساء: ٨٦].	عَدَمُ السُّخْرِيَةِ مِنَ الْآخَرينَ.
جـ. قالَ تَعالى: ﴿وَقَضَىٰ رَبُّكَ أَلَّا تَعۡبُدُوٓاْ إِلَّآ إِيَّاهُ وَبِٱلۡوَٰلِدَيۡنِ إِحۡسَٰنًا﴾ [الإسراء: ٢٣].	رَدُّ السَّلامِ.
	الصَّبْرُ.

أُقَيِّمُ تَعَلُّمي

نِتاجاتُ التَّعَلُّمِ	دَرَجَةُ التَّحَقُّقِ		
	مُمْتازٌ	جَيِّدٌ	مَقْبولٌ
أُبَيِّنُ أَهَمِّيَّةَ تَعَلُّمِ الْقُرْآنِ الْكَريمِ.			
أَحْرِصُ عَلى تَعَلُّمِ الْقُرْآنِ الْكَريمِ.			

الدَّرْسُ 2

أَعْمالُ الصَّلاةِ

الْفِكْرَةُ الرَّئيسَةُ

نَحْرِصُ عَلى أَداءِ الصَّلاةِ بِإِتْقانٍ؛ لِكَيْ نَنالَ الْأَجْرَ مِنَ اللهِ تَعالى.

أَتَهَيَّأُ وَأَسْتَكْشِفُ

أَتَذَكَّرُ، ثُمَّ أُجيبُ عَنِ الْأَسْئِلَةِ الْمُجاوِرَةِ:

إِضاءَةٌ

تُؤَدّى الصَّلاةُ الْمَفْروضَةُ بَعْدَ الْإِقامَةِ.
أَسْتَمِعُ لِلْإِقامَةِ عَنْ طَريقِ الرَّمْزِ الْمُجاوِرِ (QR Code).

1. كَمْ صَلاةً مَفْروضَةً أُؤَدّي في الْيَوْمِ؟
2. ما الصَّلَواتُ الْمَفْروضَةُ عَلى الْمُسْلِمِ؟
3. ما مَجْموعُ عَدَدِ الرَّكَعاتِ في الصَّلَواتِ الْمَفْروضَةِ الَّتي أُؤَدّيها في الْيَوْمِ؟

أَسْتَنيرُ

فَرَضَ اللهُ تَعالى عَلَيْنا خَمْسَ صَلَواتٍ في الْيَوْمِ نُؤَدّيها في أَوْقاتٍ مُحَدَّدَةٍ.

أَتَعَلَّمُ

الْقِبْلَةُ: الاِتِّجاهُ نَحْوَ الْكَعْبَةِ الْمُشَرَّفَةِ أَثْناءَ الصَّلاةِ. وَمِنْ وَسائِلِ تَعَرُّفِ اتِّجاهِ الْقِبْلَةِ: اسْتِخْدامُ الْبوصَلَةِ.

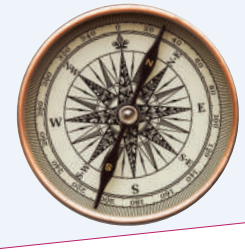

أَعْمالُ الصَّلاةِ

3

أَرْفَعُ يَدَيَّ إِلى جانِبِ أُذُنَيَّ وَأُكَبِّرُ، ثُمَّ أَرْكَعُ وَأَقولُ:
«سُبْحانَ رَبِّيَ الْعَظيمِ»
ثَلاثَ مَرّاتٍ.

4

أَعْتَدِلُ في الْقِيامِ مِنَ الرُّكوعِ وَأَقولُ:
«سَمِعَ اللهُ لِمَنْ حَمِدَهُ».

5

أَقولُ: «اللهُ أَكْبَرُ»، ثُمَّ أَسْجُدُ وَأَقولُ:
«سُبْحانَ رَبِّيَ الْأَعْلى»
ثَلاثَ مَرّاتٍ.

6

أَرْفَعُ رَأْسي مِنَ السُّجودِ وَأَقولُ: «اللهُ أَكْبَرُ»، ثُمَّ أَعْتَدِلُ في الْجُلوسِ.

7

أَسْجُدُ ثانِيَةً وَأَقولُ: «اللهُ أَكْبَرُ»، ثُمَّ أَقولُ في سُجودي: «سُبْحانَ رَبِّيَ الْأَعلى» ثَلاثَ مَرّاتٍ.

8

أَرْفَعُ رَأْسي مِنَ السُّجودِ وَأَقولُ: «اللهُ أَكْبَرُ»، ثُمَّ أَسْتَوي في الْوُقوفِ؛ لِأُصَلِّيَ الرَّكْعَةَ الثّانِيَةَ.

9

أُصَلّي الرَّكْعَةَ الثّانِيَةَ كَما صَلَّيْتُ الرَّكْعَةَ الْأولى، وَأَقْرَأُ التَّشَهُّدَ في جُلوسِ الرَّكْعَةِ الثّانِيَةِ، وَأَقْرَأُ التَّشَهُّدَ وَالصَّلاةَ الْإِبْراهيمِيَّةَ في جُلوسِ الرَّكْعَةِ الْأَخيرَةِ.

التَّشَهُّدُ

التَّحِيّاتُ للهِ، وَالصَّلَواتُ، وَالطَّيِّباتُ، السَّلامُ عَلَيْكَ أَيُّها النَّبِيُّ وَرَحْمَةُ اللهِ وَبَرَكاتُهُ، السَّلامُ عَلَيْنا وَعَلى عِبادِ اللهِ الصّالِحينَ، أَشْهَدُ أَنْ لا إِلـهَ إِلّا اللهُ، وَأَشْهَدُ أَنَّ مُحَمَّدًا عَبْدُهُ وَرَسولُهُ.

الصَّلاةُ الْإِبْراهيمِيَّةُ

اللّهُمَّ صَلِّ عَلى مُحَمَّدٍ وَعَلى آلِ مُحَمَّدٍ، كَما صَلَّيْتَ عَلى إِبْراهيمَ وَعَلى آلِ إِبْراهيمَ، وَبارِكْ عَلى مُحَمَّدٍ وَعَلى آلِ مُحَمَّدٍ، كَما بارَكْتَ عَلى إِبْراهيمَ وَعَلى آلِ إِبْراهيمَ، إِنَّكَ حَميدٌ مَجيدٌ.

10

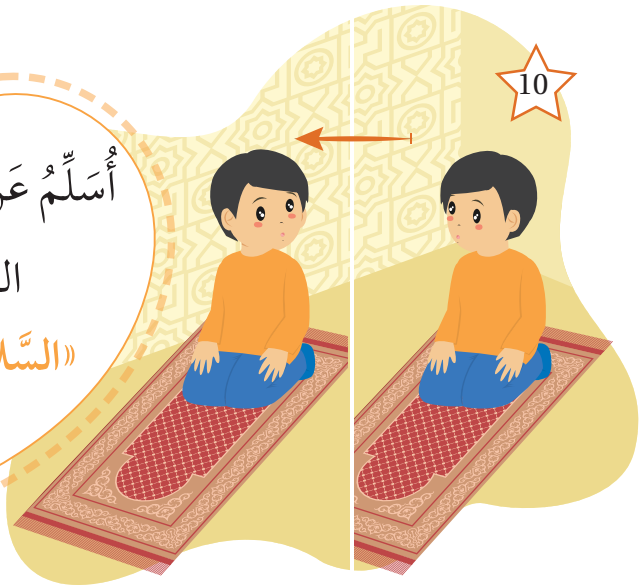

أُسَلِّمُ عَنِ الْيَمينِ أَوَّلًا ثُمَّ عَنِ الشِّمالِ وَأَقولُ:

«السَّلامُ عَلَيْكُمْ وَرَحْمَةُ اللهِ».

أُلاحِظُ وَأُمَيِّزُ

أُلاحِظُ الصُّوَرَ الْآتِيَةَ، ثُمَّ أَمْلَأُ الْفَراغَ بِاسْمِ عَمَلِ الصَّلاةِ الظّاهِرِ في كُلٍّ مِنْها:

السُّجودُ | التَّشَهُّدُ | التَّكْبيرُ | الرُّكوعُ

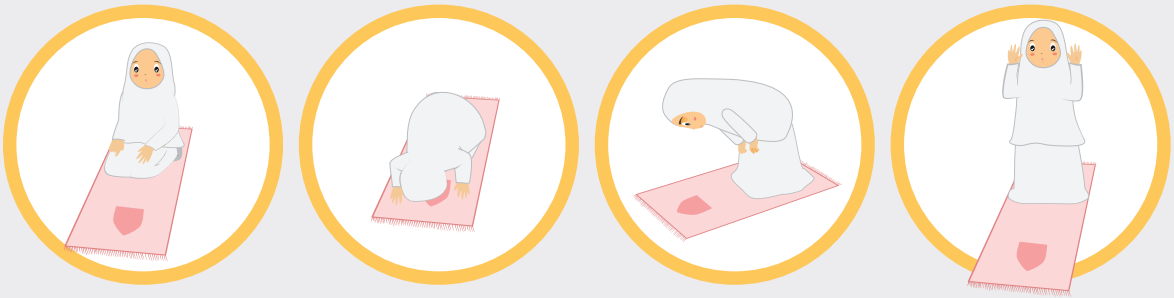

....

أَكْتُبُ

أَكْتُبُ الْقَوْلَ الْمُناسِبَ لِكُلِّ عَمَلٍ مِنْ أَعْمالِ الصَّلاةِ في الصّورَتَيْنِ الْآتِيَتَيْنِ:

(.....).

(.....).

أُطَبِّقُ ما تَعَلَّمْتُ

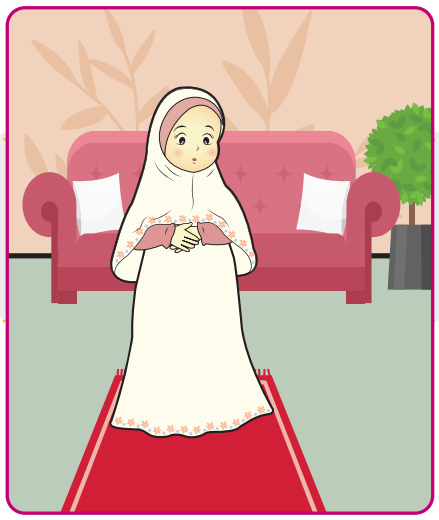

أُصَلّي أَمامَ أُسْرَتي، وَأَقْرَأُ التَّشَهُّدَ وَالصَّلاةَ الْإِبْراهيمِيَّةَ.

أَسْتَزيدُ

- يُسَنُّ لِلْمُصَلّي قِراءَةُ دُعاءِ الِاسْتِفْتاحِ بَعْدَ تَكْبيرَةِ الْإِحْرامِ وَقَبْلَ الْبَدْءِ بِقِراءَةِ سورَةِ الْفاتِحَةِ، وَهُوَ:

  «وَجَّهْتُ وَجْهِيَ لِلَّذي فَطَرَ السَّماواتِ وَالْأَرْضَ حَنيفًا مُسْلِمًا وَما أَنا مِنَ الْمُشْرِكينَ» [رَواهُ مُسْلِمٌ] (حَنيفًا: ثابِتًا عَلى دينِ الْإِسْلامِ).

- أَضَعُ جَبْهَتي وَأَنْفي وَكَفَّيَّ وَرُكْبَتَيَّ وَأَصابِعَ رِجْلَيَّ عَلى الْأَرْضِ أَثْناءَ السُّجودِ.

- أُشاهِدُ مَقْطَعًا مَرْئِيًّا (فيديو) عَنْ كَيْفِيَّةِ الصَّلاةِ الصَّحيحَةِ، عَنْ طَريقِ الرَّمْزِ الْمُجاوِرِ (QR Code).

أَرْبِطُ مَعَ الْمُجْتَمَعِ

صَلاةُ الْجَماعَةِ في الْمَسْجِدِ تَزيدُ مِنَ الرَّوابِطِ الِاجْتِماعِيَّةِ وَالْمَحَبَّةِ بَيْنَ النّاسِ، وَهِيَ أَفْضَلُ بِسَبْعٍ وَعِشْرينَ دَرَجَةً مِنَ الصَّلاةِ في الْبَيْتِ.

أُنَظِّمُ تَعَلُّمي

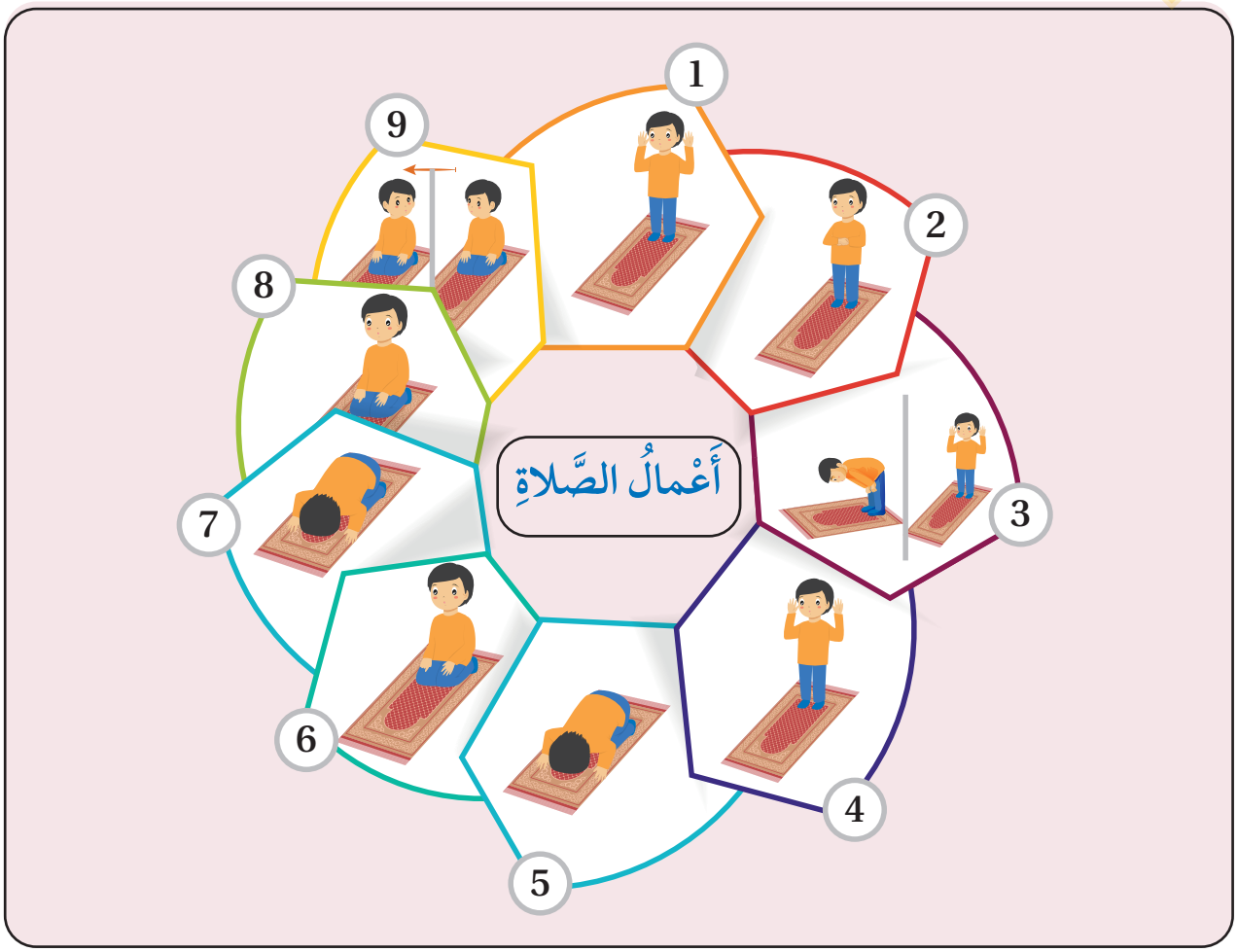

أَسْمو بِقِيَمي

- أَحْرِصُ عَلى أَداءِ الصَّلاةِ كَما صَلّاها نَبِيُّنا مُحَمَّدٌ صَلّى اللهُ عَلَيْهِ وَسَلَّمَ.
- أَدْعو اللهَ تَعالى بَعْدَ الِانْتِهاءِ مِنْ صَلاتي.

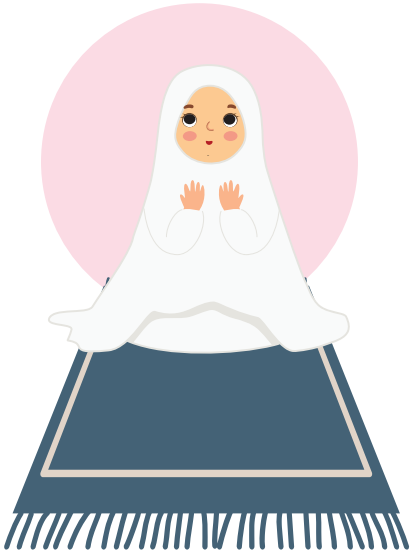

أَخْتَبِرُ مَعْلوماتي

1 أُرَتِّبُ أَعْمالَ الصَّلاةِ الْوارِدَةَ في الصُّوَرِ الْآتِيَةِ بِوَضْعِ الرَّقْمِ الْمُناسِبِ مِنْ (1–5):

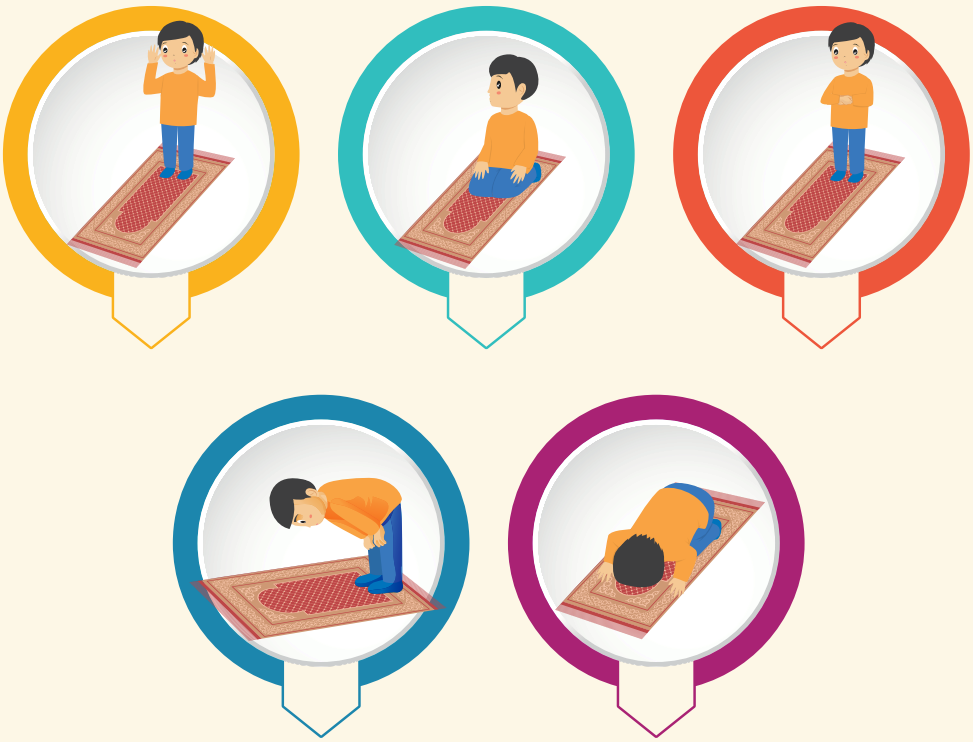

2 أَمْلَأُ الْفَراغَ فيما يَأْتي بِما يُكْمِلُ كُلًّا مِنَ التَّشَهُّدِ وَالصَّلاةِ الْإِبْراهيمِيَّةِ:

أ. التَّحِيّاتُ للهِ، وَ.....، وَالطَّيِّباتُ، السَّلامُ عَلَيْكَ أَيُّها ..... وَرَحْمَةُ اللهِ وَبَرَكاتُهُ، السَّلامُ عَلَيْنا وَعَلى عِبادِ اللهِ .....، أَشْهَدُ أَنْ لا إِلَهَ إِلّا اللهُ، وَأَشْهَدُ أَنَّ مُحَمَّدًا عَبْدُهُ وَرَسولُهُ.

ب. اللّهُمَّ صَلِّ عَلى مُحَمَّدٍ وَعَلى ....، كَما صَلَّيْتَ عَلى ..... وَعَلى آلِ إِبْراهيمَ، ..... عَلى مُحَمَّدٍ وَعَلى آلِ مُحَمَّدٍ، كَما بارَكْتَ عَلى إِبْراهيمَ وَعَلى آلِ إِبْراهيمَ، إِنَّكَ ....

3 أَضَعُ إِشارَةَ (✓) بِجانِبِ الْإِجابَةِ الصَّحيحَةِ في كُلٍّ مِمّا يَأْتي:

أ. قِبْلَةُ الْمُسْلِمينَ الَّتي يَتَوَجَّهونَ إِلَيْها في صَلاتِهِمْ هِيَ:

◯ الْكَعْبَةُ الْمُشَرَّفَةُ. ◯ الْمَسْجِدُ النَّبَوِيُّ. ◯ الْمَسْجِدُ الْأَقْصى.

ب. السّورَةُ الَّتي يَجِبُ تِلاوَتُها في كُلِّ رَكْعَةٍ مِنْ رَكَعاتِ الصَّلاةِ هِيَ سورَةُ:

◯ الْإِخْلاصِ. ◯ الْفاتِحَةِ. ◯ النَّصْرِ.

جـ. أَقولُ عِنْدَ الِاعْتِدالِ مِنَ الرُّكوعِ:

◯ «سُبْحانَ رَبِّيَ الْعَظيمِ».

◯ «سُبْحانَ رَبِّيَ الْأَعْلى».

◯ «سَمِعَ اللهُ لِمَنْ حَمِدَهُ».

أُقَيِّمُ تَعَلُّمي

نِتاجاتُ التَّعَلُّمِ	دَرَجَةُ التَّحَقُّقِ		
	مُمْتازٌ	جَيِّدٌ	مَقْبولٌ
أَتَعَرَّفُ أَعْمالَ الصَّلاةِ مُرَتَّبَةً.			
أَحْفَظُ التَّشَهُّدَ وَالصَّلاةَ الْإِبْراهيمِيَّةَ.			
أَحْرِصُ عَلى أَداءِ الصَّلَواتِ أَداءً صَحيحًا.			

الدَّرْسُ 3

الْحَديثُ الشَّريفُ: حُبُّ الْخَيْرِ لِلنّاسِ

الْفِكْرَةُ الرَّئيسَةُ

حُبُّ الْخَيْرِ لِلنّاسِ يَزيدُ الْمَحَبَّةَ بَيْنَهُمْ، وَهُوَ دَليلٌ عَلى قُوَّةِ الْإيمانِ.

أَتَهَيَّأُ وَأَسْتَكْشِفُ

إِضاءَةٌ

حُبُّ الْخَيْرِ لِلنّاسِ يُسْهِمُ في قُوَّةِ الْمُجْتَمَعِ.

أَقْرَأُ الْمَوْقِفَ الْآتِيَ، ثُمَّ **أُجيبُ** شَفَوِيًّا عَمّا يَليهِ:

أَعْلَنَ مُعَلِّمُ الصَّفِّ الثّالِثِ لِلطَّلَبَةِ عَنِ اخْتِبارٍ في مادَّةِ الرِّياضِيّاتِ، لكِنَّ سَميرًا لَمْ يَكُنْ يُتْقِنُ حَلَّ بَعْضِ الْمَسائِلِ، فَطَلَبَ إِلى زَميلِهِ وَليدٍ أَنْ يَشْرَحَ لَهُ طَريقَةَ الْحَلِّ.

فَقالَ لَهُ وَليدٌ: عَلى الرَّحْبِ وَالسَّعَةِ، وَساعَدَهُ عَلى فَهْمِ طَريقَةِ الْحَلِّ.

شَكَرَ سَميرٌ زَميلَهُ وَليدًا، وَقالَ لَهُ: جَزاكَ اللهُ خَيْرًا.

1. **لِماذا** ساعَدَ وَليدٌ زَميلَهُ سَميرًا؟
2. **أُبْدي رَأْيي** في تَصَرُّفِ وَليدٍ تُجاهَ زَميلِهِ سَميرٍ.

أَفْهَمُ وَأَحْفَظُ

الْمُفْرَداتُ وَالتَّراكيبُ	الْحَديثُ الشَّريفُ: حُبُّ الْخَيْرِ لِلنّاسِ
لا يُؤْمِنُ: لا يَكونُ إيمانُهُ قَوِيًّا.	قالَ رَسولُ اللهِ صَلّى اللهُ عَلَيْهِ وَسَلَّمَ: «لا يُؤْمِنُ أَحَدُكُمْ حَتّى يُحِبَّ لِأَخيهِ ما يُحِبُّ لِنَفْسِهِ» [رَواهُ الْبُخارِيُّ وَمُسْلِمٌ].

أَسْتَنيرُ

يَرْضى اللهُ تَعالى عَنِ الْمُسْلِمِ الَّذي يُحِبُّ الْخَيْرَ لِلنّاسِ جَميعًا، وَلا يُحِبُّ أَنْ يُصيبَهُمُ الشَّرُّ وَالْمَكْروهُ.

أَوَّلًا: حُبُّ الْخَيْرِ

حُبُّ الْخَيْرِ لِلنّاسِ دَليلٌ عَلى قُوَّةِ الْإيمانِ؛ لِذا يَجِبُ أَنْ نُحِبَّ لَهُمْ ما نُحِبُّ لِأَنْفُسِنا، وَنَكْرَهَ لَهُمْ ما نَكْرَهُ لِأَنْفُسِنا؛ حَتّى نَكْسِبَ الْأَجْرَ وَالثَّوابَ، وَنَنالَ رِضا اللهِ تَعالى.

أُفَكِّرُ وَأُدَوِّنُ

أُفَكِّرُ في الْكَلِماتِ الْآتِيَةِ، ثُمَّ أُدَوِّنُ عَلى يَمينِ الطَّريقِ ما أُحِبُّ أَنْ يَحْدُثَ مَعي، وَأُدَوِّنُ عَلى يَسارِ الطَّريقِ ما لا أُحِبُّ أَنْ يَحْدُثَ مَعي:

الْمَرَضُ | الْفَرَحُ | الْفَوْزُ | النَّجاحُ | الْحُزْنُ | الْفَشَلُ

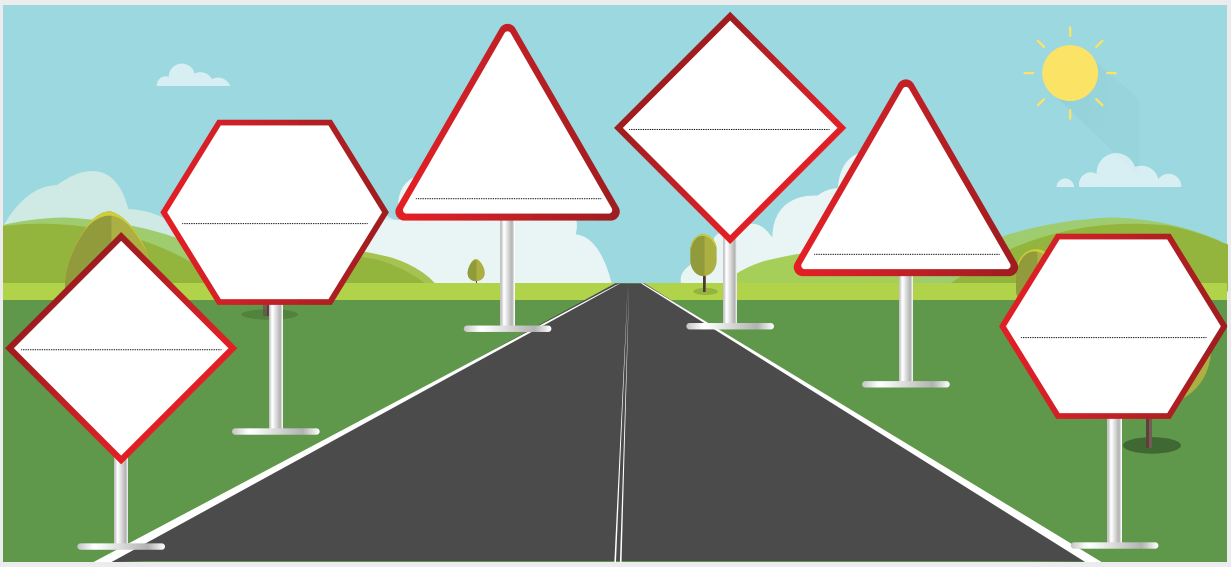

ثانِيًا: أَهَمِّيَّةُ حُبِّ الْخَيْرِ

حُبُّ الْخَيْرِ لِلنّاسِ يَزيدُ الْمَحَبَّةَ بَيْنَهُمْ، وَالْمُجْتَمَعُ الَّذي يُحِبُّ أَفْرادُهُ بَعْضُهُمْ يَكونُ مُجْتَمَعًا قَوِيًّا مُتَماسِكًا، وَالشَّخْصُ الَّذي يُحِبُّ الْخَيْرَ لِلنّاسِ يُعَدُّ مِنْ أَفْضَلِهِمْ. قالَ رَسولُ اللهِ صَلّى اللهُ عَلَيْهِ وَسَلَّمَ: «خَيْرُ النّاسِ أَنْفَعُهُمْ لِلنّاسِ» [رَواهُ الطَّبَرانِيُّ].

أَقْرَأُ وَأُصَنِّفُ

أَقْرَأُ الْمَواقِفَ الْآتِيَةَ، ثُمَّ أَضَعُ إِشارَةَ (✓) أَسْفَلَ الْمَوْقِفِ الَّذي يُحِبُّهُ اللهُ تَعالى، وَإِشارَةَ (✗) أَسْفَلَ الْمَوْقِفِ الَّذي لا يُحِبُّهُ اللهُ تَعالى:

1

إِنَّ رَوانَ تَحْصُلُ دائِمًا عَلى عَلاماتٍ مُرْتَفِعَةٍ في الإِخْتِباراتِ، لَيْتَها لا تَنْجَحُ في الْمَرَّةِ الْقادِمَةِ.

2

أَرْجو أَنْ يَفوزَ صَديقي سَعيدٌ في السِّباقِ.

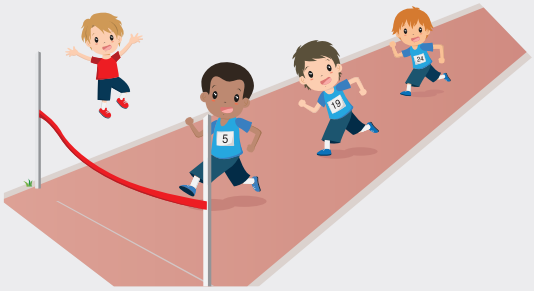

3

اللّهُمَّ اغْفِرْ لي وَلِوالِدَيَّ وَلِلْمُؤْمِنينَ وَالْمُؤْمِناتِ.

4

كُنْتُ أَرْغَبُ الْفَوْزَ في الْمُسابَقَةِ، فَأَنا أَسْتَحِقُّهُ أَكْثَرَ مِنْها، لَنْ أُهَنِّئَ نَدى بِهذا الْفَوْزِ.

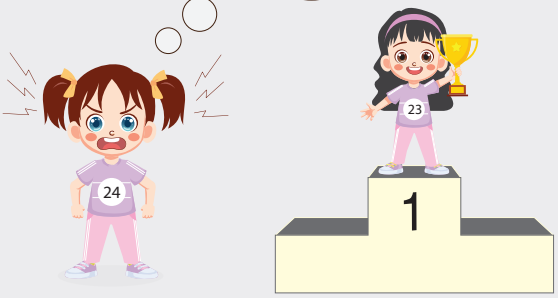

أَسْتَزيدُ

- مِـنْ صُوَرِ حُبِّ الْخَيْرِ لِلْآخَرينَ: تَهْنِئَتُهُمْ في مُناسَـباتِهِمُ السَّـعيدَةِ، وَمُواسـاتُهُمْ إِذا أَصابَهُـمْ مَكْروهٌ، وَالْفَـرَحُ لِفَرَحِهِمْ وَالْحُزْنُ لِحُزْنِهِـمْ. توجَدُ عِباراتٌ أَقولُها لِأَصْدِقائـي/ صَديقاتي في مُخْتَلِفِ الْمُناسَـباتِ، مِنْها:
  - **في الْعيدِ:** «تَقَبَّلَ اللهُ طاعاتِكُمْ»، أَوْ: «كُلُّ عامٍ وَأَنْتُمْ بِخَيْرٍ».
  - **عِنْدَ النَّجاحِ:** «مُبارَكٌ».
  - **عِنْدَ الْمَرَضِ:** «شَفاكَ اللهُ وَعافاكَ».
  - **عِنْدَ وَفاةِ قَريبٍ أَوْ عَزيزٍ:** «عَظَّمَ اللهُ أَجْرَكُمْ».
- **أُشاهِدُ** مَعَ زُمَلائي/ زَميلاتي قِصَّةَ «حُبُّ الْخَيْرِ لِلْآخَرينَ»، عَنْ طَريقِ الرَّمْزِ الْمُجاوِرِ(QR Code).

أَرْبِطُ مَعَ اللُّغَةِ الْعَرَبِيَّةِ

الْكَلِمَةُ وَضِدُّها:

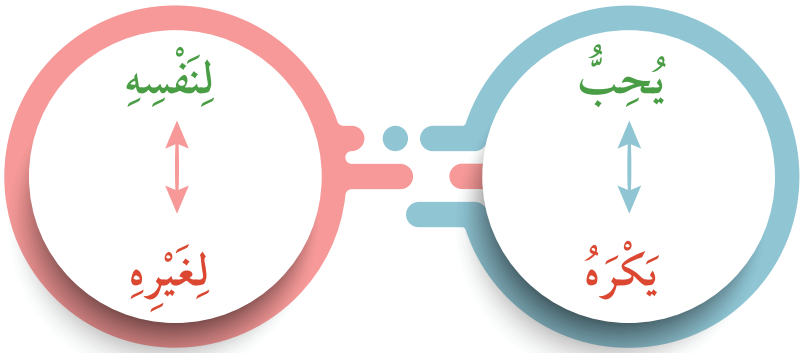

أُنَظِّمُ تَعَلُّمي

الْحَديثُ الشَّريفُ: حُبُّ الْخَيْرِ لِلنّاسِ

1 مِنْ أَهَمِّيَّةِ حُبِّ الْخَيْرِ لِلْآخَرينَ:

أ .....

ب .....

جـ .....

2 مِنْ صُوَرِ حُبِّ الْخَيْرِ لِلنّاسِ:

أ .....

ب .....

جـ .....

أَسْمو بِقِيَمي

- أُحِبُّ لِلنّاسِ ما أُحِبُّ لِنَفْسي.
- أُقَدِّمُ النَّصيحَةَ لِمَنْ يَحْتاجُ إِلَيْها مِنَ النّاسِ.

أَخْتَبِرُ مَعْلوماتي

1 أَضَعُ إِشارَةَ (✓) بِجانِبِ السُّلوكِ الصَّحيحِ، وَإِشارَةَ (✗) بِجانِبِ السُّلوكِ غَيْرِ الصَّحيحِ فيما يَأْتي:

أ. ( ) أُحِبُّ الْخَيْرَ لِنَفْسي دونَ الْآخَرينَ.

ب. ( ) يُشارِكُ يوسُفُ زَميلَهُ ياسِرًا في فَرْحَةِ الْفَوْزِ بِالْجائِزَةِ.

جـ. ( ) تَدْعو مَرْيَمُ لِصَديقَتِها رانيا بِالشِّفاءِ مِنَ الْمَرَضِ.

د. ( ) يُقَصِّرُ سُهَيْلٌ في تَقْديمِ النَّصيحَةِ اللّازِمَةِ لِصَديقِهِ عُمَرَ.

2 أُظَلِّلُ ◯ بِجانِبِ الْإِجابَةِ الصَّحيحَةِ في كُلٍّ مِمّا يَأْتي:

أ. حُبُّ الْخَيْرِ لِلنّاسِ دَليلٌ عَلى:

◯ قُوَّةِ الْإيمانِ. ◯ ضَعْفِ الْإيمانِ. ◯ التَّكَبُّرِ.

ب. أَقولُ لِأَخي عِنْدَ مَرَضِهِ:

◯ «مُبارَكٌ». ◯ «شافاكَ اللهُ وَعافاكَ». ◯ «كُلُّ عامٍ وَأَنْتُمْ بِخَيْرٍ».

جـ. خَيْرُ النّاسِ هُوَ:

◯ مَنْ يُؤْذي النّاسَ. ◯ أَنْفَعُهُمْ لِلنّاسِ. ◯ مَنْ يَبْتَعِدُ عَنِ النّاسِ.

3 أُكْمِلُ كِتابَةَ الْحَديثِ النَّبَوِيِّ الشَّريفِ الْآتي بِالْكَلِماتِ الْمُناسِبَةِ:

قالَ رَسولُ اللهِ صَلّى اللهُ عَلَيْهِ وَسَلَّمَ: «لا ..... أَحَدُكُمْ ..... يُحِبَّ ..... ما ..... لِنَفْسِهِ».

4 أُلَوِّنُ بِاللَّوْنِ الْأَخْضَرِ ◯ أَسْفَلَ الصّورَةِ الَّتي تُعَبِّرُ عَنْ حُبِّ الْخَيْرِ لِلنّاسِ، وَأُلَوِّنُ بِاللَّوْنِ الْأَحْمَرِ ◯ أَسْفَلَ الصّورَةِ الَّتي تُعَبِّرُ عَنِ الْإِساءَةِ إِلى النّاسِ فيما يَأْتي:

◯

◯

5 أَقْرَأُ الْحَديثَ الشَّريفَ غَيْبًا.

أُقَيِّمُ تَعَلُّمي

نِتاجاتُ التَّعَلُّمِ	دَرَجَةُ التَّحَقُّقِ		
	مُمْتازٌ	جَيِّدٌ	مَقْبولٌ
أَقْرَأُ الْحَديثَ الشَّريفَ قِراءَةً سَليمَةً.			
أُبَيِّنُ مَعانِيَ الْمُفْرَداتِ وَالتَّراكيبِ الْواردَةِ في الْحَديثِ الشَّريفِ.			
أُوَضِّحُ الْمَعْنى الْعامَّ لِلْحَديثِ الشَّريفِ.			
أَقْرَأُ الْحَديثَ الشَّريفَ غَيْبًا.			

الْوَحْدَةُ الثّالِثَةُ

رِسالَةُ الْإِسْلامِ

دُروسُ الْوَحْدَةِ الثّالِثَةِ

1. سورَةُ الْقَدْرِ
2. دَعْوَةُ سَيِّدِنا مُحَمَّدٍ ﷺ النّاسَ إِلى الْإِسْلامِ
3. الْإيمانُ بِالرُّسُلِ عَلَيْهِمُ السَّلامُ

الدَّرْسُ 1

سورَةُ الْقَدْرِ

الْفِكْرَةُ الرَّئيسَةُ

بَدَأَ نُزولُ الْقُرْآنِ الْكَريمِ في شَهْرِ رَمَضانَ الْمُبارَكِ في لَيْلَةِ الْقَدْرِ.

أَتَهَيَّأُ وَأَسْتَكْشِفُ

أَسْتَعينُ بِالصُّوَرِ لِأُكْمِلَ الْفَراغاتِ فيما يَأْتي:

1 لَيْلَةٌ مِنْ لَيالي شَهْرِ .....

2 أَنْزَلَ اللهُ تَعالى فيها .....

3 يُكْثِرُ الْمُسْلِمُ فيها .....

هِيَ لَيْلَةُ .....

أَلْفِظُ جَيِّدًا

أَنْزَلْنَاهُ
تَنَزَّلُ
أَدْرَاكَ
سَلَامٌ

إِضاءَةٌ

سُمِّيَتْ لَيْلَةُ الْقَدْرِ بِهذا الاِسْمِ؛ لِقَدْرِها الْعَظيمِ.

أُرَدِّدُ وَأَحْفَظُ

الْمُفْرَداتُ وَالتَّراكيبُ	سورَةُ الْقَدْرِ
ٱلْقَدْرِ: الْمَقامِ الْعَظيمِ. ٱلرُّوحُ: سَيِّدُنا جِبْريلُ عَلَيْهِ السَّلامُ. سَلَامٌ: أَمانٌ وَطُمَأْنينَةٌ.	بِسْمِ ٱللَّهِ ٱلرَّحْمَٰنِ ٱلرَّحِيمِ ﴿إِنَّآ أَنزَلْنَٰهُ فِى لَيْلَةِ ٱلْقَدْرِ ۝١ وَمَآ أَدْرَىٰكَ مَا لَيْلَةُ ٱلْقَدْرِ ۝٢ لَيْلَةُ ٱلْقَدْرِ خَيْرٌ مِّنْ أَلْفِ شَهْرٍ ۝٣ تَنَزَّلُ ٱلْمَلَٰٓئِكَةُ وَٱلرُّوحُ فِيهَا بِإِذْنِ رَبِّهِم مِّن كُلِّ أَمْرٍ ۝٤ سَلَٰمٌ هِىَ حَتَّىٰ مَطْلَعِ ٱلْفَجْرِ ۝٥﴾

أَسْتَنيرُ

لَيْلَةُ الْقَدْرِ هِيَ إِحْدى لَيالي شَهْرِ رَمَضانَ الْمُبارَكِ، وَقَدْ خَصَّها اللهُ تَعالى بِسورَةٍ قُرْآنِيَّةٍ كَريمَةٍ هِيَ سورَةُ الْقَدْرِ.

قالَ تَعالى: ﴿إِنَّآ أَنزَلْنَٰهُ فِى لَيْلَةِ ٱلْقَدْرِ ۝١﴾

أَنْزَلَ اللهُ تَعالى الْقُرْآنَ الْكَريمَ عَلى سَيِّدِنا مُحَمَّدٍ صَلَّى اللهُ عَلَيْهِ وَسَلَّمَ في لَيْلَةِ الْقَدْرِ، وَهِيَ إِحْدى لَيالي الْعَشْرِ الْأَواخِرِ مِنْ شَهْرِ رَمَضانَ الْمُبارَكِ مِنْ كُلِّ عامٍ.

أَسْتَنْتِجُ وَأُحَدِّدُ

1 **أَسْتَنْتِجُ** السَّبَبَ الَّذي جَعَلَ لَيْلَةَ الْقَدْرِ عَظيمَةً.

.....

2 **أُحَدِّدُ** مَوْضِعَ لَيْلَةِ الْقَدْرِ في شَهْرِ رَمَضانَ الْمُبارَكِ بِتَلْوينِ الْفانوسِ الْمُناسِبِ:

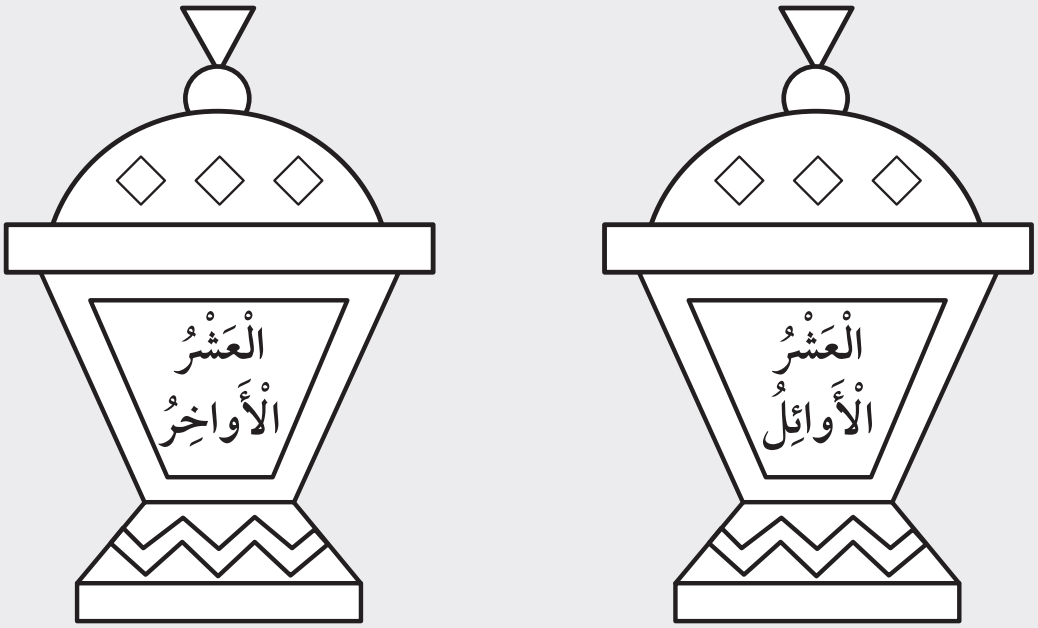

قالَ تَعالى: ﴿وَمَآ أَدۡرَىٰكَ مَا لَيۡلَةُ ٱلۡقَدۡرِ ۝٢ لَيۡلَةُ ٱلۡقَدۡرِ خَيۡرٞ مِّنۡ أَلۡفِ شَهۡرٖ ۝٣﴾

جَعَلَ اللهُ تَعالى ثَوابَ الْعَمَلِ الصّالِحِ في هذِهِ اللَّيْلَةِ أَفْضَلَ مِنْ ثَوابِ الْعَمَلِ الصّالِحِ في أَلْفِ شَهْرٍ. وَفي هذِهِ اللَّيْلَةِ نُكْثِرُ مِنَ الْعِبادَةِ؛ لِيَغْفِرَ اللهُ تَعالى ذُنوبَنا، وَيُضاعِفَ أُجورَنا، وَيَزيدَ حَسَناتِنا.

أَصِفُ وَأَكْتُبُ

1 أَصِفُ ما أُشاهِدُهُ في الصّورَةِ الْآتِيَةِ، ثُمَّ أَكْتُبُ الْآيَةَ الْكَريمَةَ الَّتي تَتَوافَقُ مَعَ مُحْتَواها:

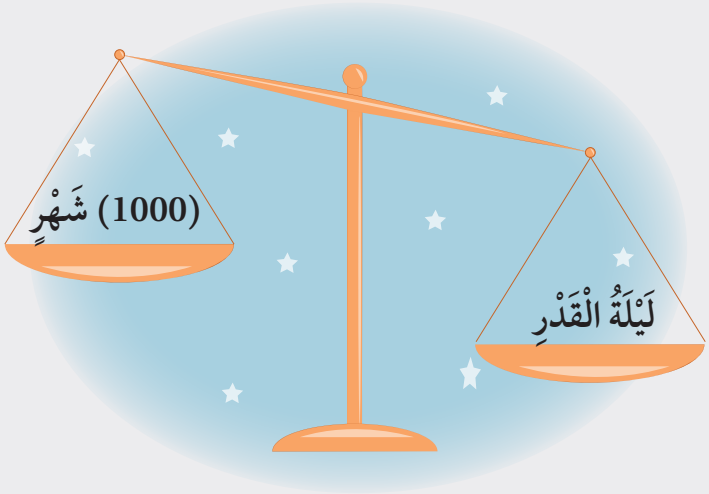

قالَ تَعالى: ﴿ ..... ﴾.

2 أَكْتُبُ ثَلاثًا مِنَ الْعِباداتِ الَّتي أَقومُ بِها مَعَ أُسْرَتي في لَيْلَةِ الْقَدْرِ:

أ. .....

ب. .....

جـ. .....

قالَ تَعالى: ﴿تَنَزَّلُ ٱلْمَلَٰٓئِكَةُ وَٱلرُّوحُ فِيهَا بِإِذْنِ رَبِّهِم مِّن كُلِّ أَمْرٍ ۝٤ سَلَٰمٌ هِيَ حَتَّىٰ مَطْلَعِ ٱلْفَجْرِ ۝٥﴾

يَتَنَزَّلُ الْمَلائِكَةُ وَسَيِّدُنا جِبْريلُ عَلَيْهِمُ السَّلامُ في لَيْلَةِ الْقَدْرِ إِلى الْأَرْضِ بِأَمْرٍ مِنَ اللهِ تَعالى بِالْخَيْرِ وَالْمَغْفِرَةِ وَالرَّحْمَةِ، فَتَكونُ لَيْلَةً كُلُّها سَلامٌ وَأَمانٌ وَرَحْمَةٌ مِنَ اللهِ تَعالى لِلنّاسِ وَمَغْفِرَةٌ لِذُنوبِهِمْ، مِنْ غُروبِ الشَّمْسِ إِلى طُلوعِ الْفَجْرِ.

أُفَكِّرُ وَأُجيبُ

1 أَضَعُ إِشارَةَ (✓) في الدّائِرَةِ الَّتي فَوْقَ اسْمِ الْمَلَكِ الْمُلَقَّبِ بِـالرّوحِ فيما يَأْتي:

- إِسْرافيلُ عَلَيْهِ السَّلامُ.
- جِبْريلُ عَلَيْهِ السَّلامُ.
- ميكائيلُ عَلَيْهِ السَّلامُ.

2 أَمْلَأُ الْفَراغَ بِما هُوَ مُناسِبٌ فيما يَأْتي:

قِيامُ لَيْلَةِ الْقَدْرِ يَكونُ حَتّى .....

أَسْتَزيدُ

- يُسْتَحَبُّ الْإِكْثارُ مِنَ الصَّلاةِ وَ الدُّعاءِ وَالِاسْتِغْفارِ وَالصَّدَقَةِ في لَيْلَةِ الْقَدْرِ، وَمِنْ أَفْضَلِ الدُّعاءِ فيها: «اللّهُمَّ إِنَّكَ عَفُوٌّ تُحِبُّ الْعَفْوَ، فَاعْفُ عَنّي».
- أُشاهِدُ مَعَ زُمَلائي/ زَميلاتي مَقْطَعًا مَرْئِيًّا (فيديو) عَنْ لَيْلَةِ الْقَدْرِ، عَنْ طَريقِ الرَّمْزِ الْمُجاوِرِ (QR Code).

أَرْبِطُ مَعَ الرِّياضِيّاتِ

يُسَمّى الْعَدَدُ الَّذي أَحْصُلُ عَلَيْهِ مِنْ (10) مِئاتٍ أَلْفًا، وَأَكْتُبُهُ: 1000

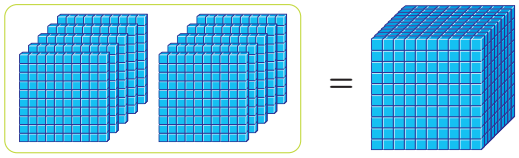

(10) مِئاتٍ = 1000

أُنَظِّمُ تَعَلُّمي

سورَةُ الْقَدْرِ

1. تكونُ لَيْلَةُ الْقَدْرِ في شَهْرِ .....

2. مِنْ صِفاتِ لَيْلَةِ الْقَدْرِ أَنَّها خَيْرٌ مِنْ .....

3. تَسْتَمِرُّ لَيْلَةُ الْقَدْرِ حَتّى مَطْلَعِ .....

أَسْمو بِقِيَمي

- أَتَقَرَّبُ إِلى اللهِ تَعالى بِالْعَمَلِ الصّالِحِ في لَيْلَةِ الْقَدْرِ.
- أَحْرِصُ دائِمًا عَلى الْقِيامِ بِالْأَعْمالِ الصّالِحَةِ.

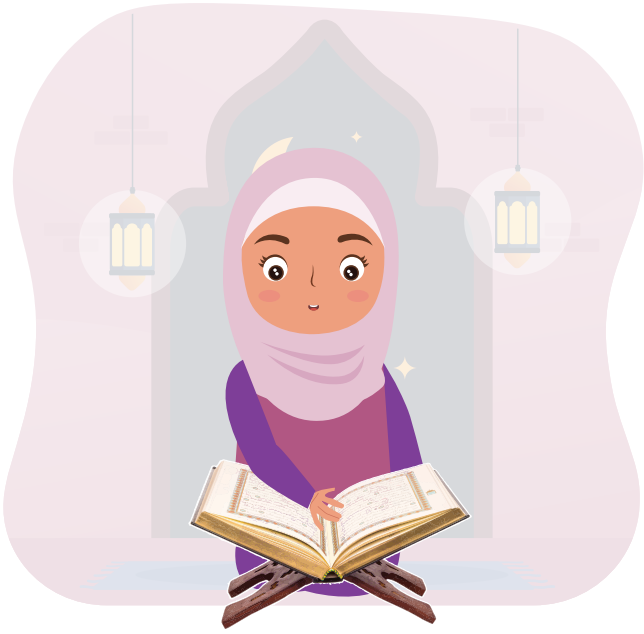

أَخْتَبِرُ مَعْلوماتي

1 **أَرْسُمُ** ◯ حَوْلَ رَمْزِ الْإِجابَةِ الصَّحيحَةِ في كُلٍّ مِمّا يَأْتي:

1. لَيْلَةُ الْقَدْرِ خَيْرٌ مِنْ أَلْفِ:

أ. يَوْمٍ. ب. عامٍ. جـ. شَهْرٍ.

2. تَكونُ لَيْلَةُ الْقَدْرِ في الْعَشْرِ:

أ. الْأَواسِطِ مِنْ رَمَضانَ. ب. الْأَواخِرِ مِنْ رَمَضانَ. جـ. الْأَوائِلِ مِنْ رَمَضانَ.

3. تَأْتي لَيْلَةُ الْقَدْرِ مَرَّةً في:

أ. الْعامِ. ب. الْعُمْرِ. جـ. الْأُسْبوعِ.

2 **أَمْلَأُ** الْفَراغَ بِالْمَعْنى الْمُناسِبِ لِكُلٍّ مِمّا يَأْتي:

أ. ﴿ٱلرُّوحُ﴾ .....

ب. ﴿سَلَٰمٌ﴾ .....

3 **أَكْتُبُ** مِنْ سورَةِ الْقَدْرِ الْآيَةَ الْكَريمَةَ الدّالَّةَ عَلى كُلٍّ مِمّا يَأْتي:

أ. نُزولُ الْقُرْآنِ الْكَريمِ في لَيْلَةِ الْقَدْرِ.

﴿.....﴾

ب. صِفَةُ لَيْلَةِ الْقَدْرِ.

.....

4 أَتْلو سورَةَ الْقَدْرِ غَيْبًا.

أُقَيِّمُ تَعَلُّمي

نِتاجاتُ التَّعَلُّمِ	دَرَجَةُ التَّحَقُّقِ		
	مُمْتازٌ	جَيِّدٌ	مَقْبولٌ
أَتْلو سورَةَ الْقَدْرِ تِلاوَةً سَليمَةً.			
أُبَيِّنُ مَعانِيَ الْمُفْرَداتِ وَالتَّراكيبِ الْوارِدَةِ في سورَةِ الْقَدْرِ.			
أُوَضِّحُ الْمَعْنى الْإِجْمالِيَّ لِسورَةِ الْقَدْرِ.			
أَحْرِصُ عَلى التَّقَرُّبِ إِلى اللهِ تَعالى في لَيْلَةِ الْقَدْرِ.			
أَحْفَظُ سورَةَ الْقَدْرِ غَيْبًا.			

الدَّرْسُ 2

دَعْوَةُ سَيِّدِنا مُحَمَّدٍ ﷺ النّاسَ إِلى الْإِسْلامِ

الْفِكْرَةُ الرَّئيسَةُ

أَمَرَ اللهُ تَعالى سَيِّدَنا مُحَمَّدًا صَلّى اللهُ عَلَيْهِ وَسَلَّمَ بِدَعْوَةِ النّاسِ إِلى الْإِسْلامِ، فَبَدَأَ بِدَعْوَةِ الْأَقارِبِ وَالْأَصْدِقاءِ ثُمَّ دَعْوَةِ النّاسِ كافَّةً.

إِضاءَةٌ

الدَّعْوَةُ إِلى الْإِيمانِ بِاللهِ تَعالى وَعِبادَتِهِ وَحْدَهُ هِيَ رِسالَةُ الْأَنْبِياءِ وَالرُّسُلِ جَميعًا.

أَتَهَيَّأُ وَأَسْتَكْشِفُ

أُلاحِظُ الشَّكْلَ الْآتِيَ، ثُمَّ أُجيبُ عَمّا يَليهِ:

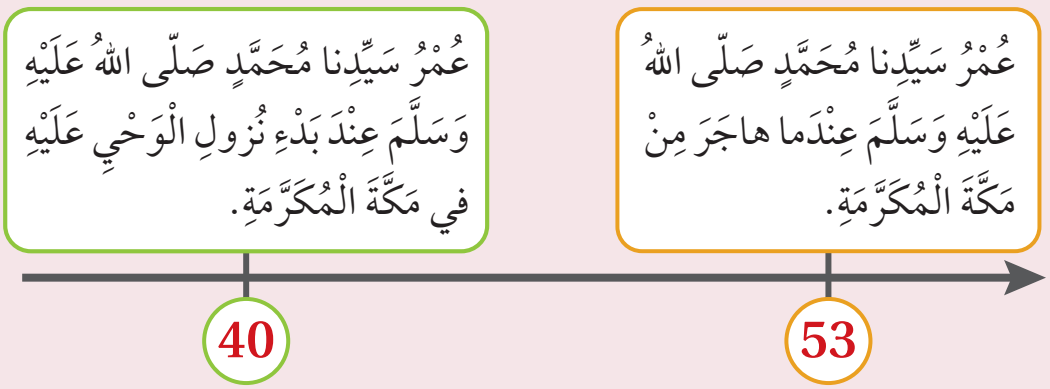

- كَمْ عامًا اسْتَمَرَّ سَيِّدُنا مُحَمَّدٌ صَلّى اللهُ عَلَيْهِ وَسَلَّمَ يَدْعو قَوْمَهُ إِلى الْإِسْلامِ في مَكَّةَ الْمُكَرَّمَةِ؟

.....

أَسْتَنيرُ

كانَتْ دَعْوَةُ سَيِّدِنا مُحَمَّدٍ صَلّى اللهُ عَلَيْهِ وَسَلَّمَ النّاسَ إِلى الْإِسْلامِ عَلى مَرْحَلَتَيْنِ، هُما:

أَوَّلًا: دَعْوَةُ الْأَقارِبِ وَالْأَصْدِقاءِ

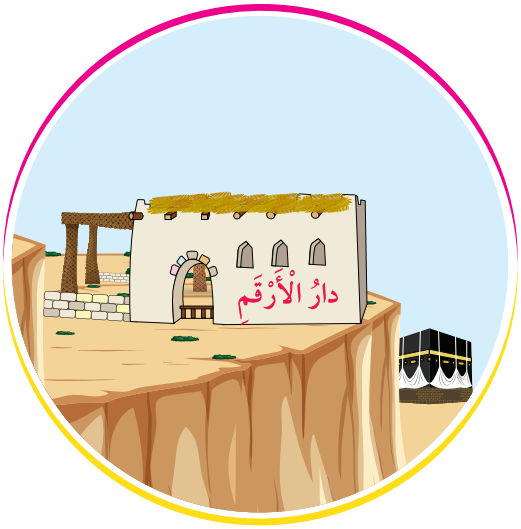

أَمَرَ اللهُ تَعالى سَيِّدَنا مُحَمَّدًا صَلّى اللهُ عَلَيْهِ وَسَلَّمَ بِالدَّعْوَةِ إِلى الْإِيمانِ بِاللهِ تَعالى وَعِبادَتِهِ وَحْدَهُ وَتَرْكِ عِبادَةِ الْأَصْنامِ، فَبَدَأَ يَدْعو أَهْلَ بَيْتِهِ وَأَقارِبَهُ وَأَصْدِقاءَهُ الْمُقَرَّبينَ مِنْهُ. قالَ تَعالى: ﴿وَأَنذِرْ عَشِيرَتَكَ ٱلْأَقْرَبِينَ﴾ [الشعراء: ٢١٤]. وَكانَ صَلّى اللهُ عَلَيْهِ وَسَلَّمَ يَلْتَقي بِهِمْ دونَ عِلْمِ قُرَيْشٍ في دارِ الْأَرْقَمِ بْنِ أَبي الْأَرْقَمِ رَضِيَ اللهُ عَنْهُ؛ لِيُعَلِّمَهُمُ الْقُرْآنَ الْكَريمَ وَأُمورَ الدّينِ. وَقَدِ اسْتَمَرَّتْ هذِهِ الْمَرْحَلَةُ ثَلاثَةَ أَعْوامٍ، وَكانَ عَدَدُ الْمُسْلِمينَ فيها قَليلًا.

أُفَكِّرُ وَأُجيبُ

عَلى ماذا يَدُلُّ بَدْءُ سَيِّدِنا مُحَمَّدٍ صَلّى اللهُ عَلَيْهِ وَسَلَّمَ دَعْوَتَهُ لِلْأَقارِبِ وَالْأَصْدِقاءِ؟

.....

ثانِيًا: دَعْوَةُ النّاسِ جَميعًا

بَعْـدَ أَنِ ازْدادَ عَدَدُ الْمُسْـلِمينَ أَمَرَ اللهُ تَعالى سَـيِّدَنا مُحَمَّـدًا صَلّى اللهُ عَلَيْهِ وَسَـلَّمَ بِإِعْـلانِ الدَّعْوَةِ لِجَميعِ أَهْـلِ مَكَّـةَ الْمُكَرَّمَـةِ وَالنّـاسِ كافَّـةً. قـالَ تَعالـى: ﴿فَٱصۡدَعۡ بِمَا تُؤۡمَرُ﴾ [الحجر: ٩٤] (اصْـدَعْ: أَعْلِـنِ الدَّعْـوَةَ). غَيْرَ أَنَّ أَكْثَـرَ النّـاسِ كَذَّبـوا سَـيِّدَنا مُحَمَّـدًا صَلّـى اللهُ عَلَيْـهِ وَسَـلَّمَ، وَآذَوْهُ هُـوَ وَمَـنْ مَعَهُ مِنَ الْمُؤْمنيـنَ، لكِنَّـهُ صَلّـى اللهُ عَلَيْـهِ وَسَـلَّمَ وَأَصْحابَـهُ رَضِـيَ اللهُ عَنْهُـمْ صَبَـروا، وَثَبَتوا عَلـى الْإيمـانِ. وَقَدِ اسْـتَمَرَّتْ هـذِهِ الْمَرْحَلَـةُ عَشْـرَةَ أَعْوامٍ.

أَتْلو وَأَرْبِطُ

أَتْلو الْآيَتَيْنِ الْكَريمَتَيْنِ الْآتِيَتَيْنِ، ثُمَّ أَرْبِطُ بِخَطٍّ بَيْنَ كُلِّ آيَةٍ وَمَرْحَلَةِ الدَّعْوَةِ الَّتي تَدُلُّ عَلَيْها:

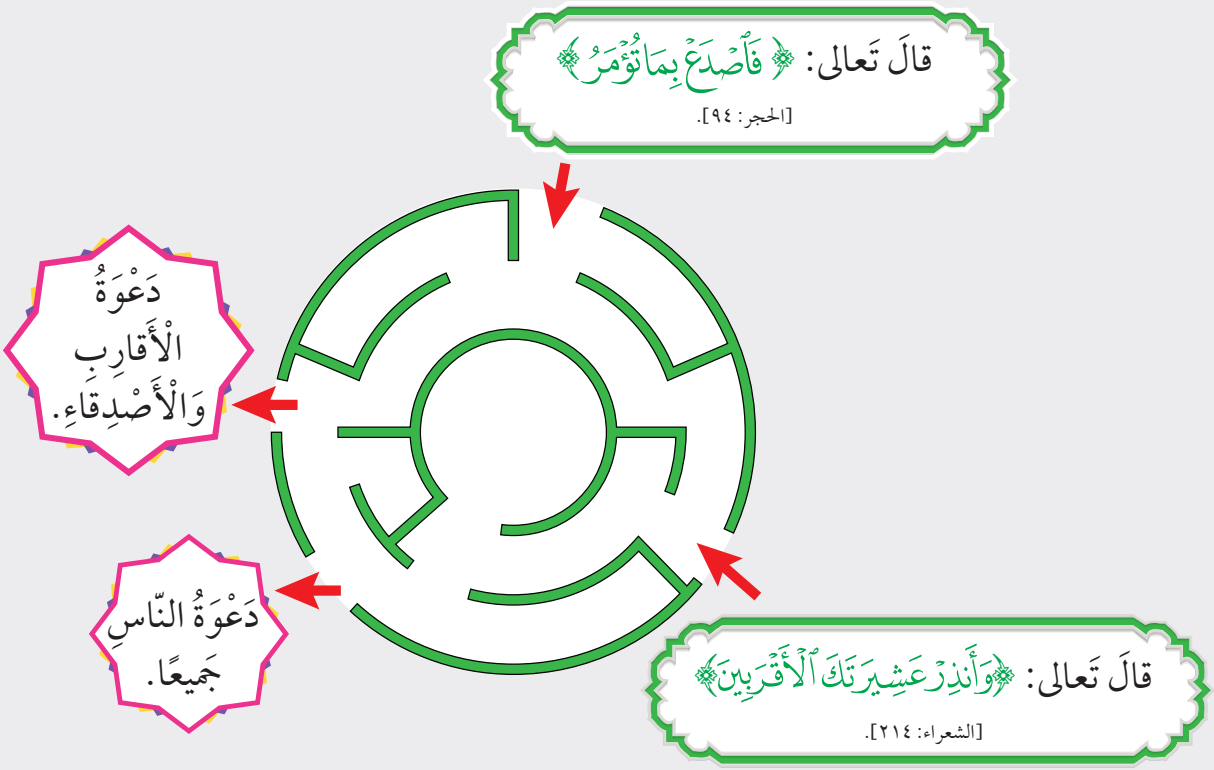

أَسْتَزيدُ

- عِنْدَما أَمَرَ اللهُ تَعالى سَيِّدَنا مُحَمَّدًا صَلّى اللهُ عَلَيْهِ وَسَلَّمَ بِدَعْوَةِ جَميعِ النّاسِ إِلى الْإِسْلامِ، وَقَفَ عَلى جَبَلِ الصَّفا، وَأَخَذَ يَدْعو قُرَيْشًا، قائِلًا: «أَرَأَيْتَكُمْ لَوْ أَخْبَرْتُكُمْ أَنَّ خَيْلًا بِالْوادي بِسَفْحِ هذا الْجَبَلِ تُريدُ أَنْ تُغيرَ عَلَيْكُمْ، أَكُنْتُمْ مُصَدِّقِيَّ؟»، قالوا: «نَعَمْ، ما جَرَّبْنا عَلَيْكَ إِلّا صِدْقًا».
- **أُشاهِدُ** مَعَ زُمَلائي/ زَميلاتي مَقْطَعًا مَرْئِيًّا (فيديو) عَنْ مَرْحَلَةِ انْتِقالِ الدَّعْوَةِ مِنْ مَكَّةَ الْمُكَرَّمَةِ إِلى الْمَدينَةِ الْمُنَوَّرَةِ، عَنْ طَريقِ الرَّمْزِ الْمُجاوِرِ (QR Code).

أَرْبِطُ مَعَ التَّرْبِيَةِ الِاجْتِماعِيَّةِ وَالْوَطَنِيَّةِ

يوجَدُ نَوْعانِ مِنَ الْأُسَرِ، هُما:

- **الْأُسْرَةُ النَّواةُ:** تَشْمَلُ الْأَبَ، وَالْأُمَّ، وَالْإِخْوَةَ، وَالْأَخَواتِ.
- **الْأُسْرَةُ الْمُمْتَدَّةُ:** تَشْمَلُ الْأُسْرَةَ النُّواةَ، وَالْجَدَّ، وَالْجَدَّةَ، وَالْعَمَّةَ، وَغَيْرَهُمْ.

أُنَظِّمُ تَعَلُّمي

دَعْوَةُ سَيِّدِنا مُحَمَّدٍ ﷺ النّاسَ إِلى الْإِسْلامِ

مَرْحَلَتا الدَّعْوَةِ	مُدَّةُ كُلِّ مَرْحَلَةٍ
1	1 .....
2	2 .....

أَسْمو بِقِيَمي

- أُحِبُّ سَيِّدَنا مُحَمَّدًا صَلّى اللهُ عَلَيْهِ وَسَلَّمَ وَأَصْحابَهُ الْكِرامَ رَضِيَ اللهُ عَنْهُمْ.
- أَقْتَدي بِسَيِّدِنا مُحَمَّدٍ صَلّى اللهُ عَلَيْهِ وَسَلَّمَ في دَعْوَةِ النّاسِ إِلى الْخَيْرِ.

أَخْتَبِرُ مَعْلوماتي

1 أَرْسُمُ ◯ حَوْلَ رَمْزِ الْإِجابَةِ الصَّحيحَةِ في كُلٍّ مِمّا يَأْتي:

1. كانَ سَيِّدُنا مُحَمَّدٌ صَلّى اللهُ عَلَيْهِ وَسَلَّمَ يَلْتَقي بِالْمُؤْمِنينَ في دارِ:

أ. أَبي بَكْرٍ الصِّدّيقِ رَضِيَ اللهُ عَنْهُ.

ب. عَلِيِّ بْنِ أَبي طالِبٍ رَضِيَ اللهُ عَنْهُ.

جـ. الْأَرْقَمِ بْنِ أَبي الْأَرْقَمِ رَضِيَ اللهُ عَنْهُ.

2. بَدَأَتِ الدَّعْوَةُ الْإِسْلامِيَّةُ في:

أ. مَكَّةَ الْمُكَرَّمَةِ. ب. الْمَدينَةِ الْمُنَوَّرَةِ. جـ. بَيْتِ الْمَقْدِسِ.

3. يَدُلُّ قَوْلُهُ تَعالى: ﴿فَٱصۡدَعۡ بِمَا تُؤۡمَرُ﴾ عَلى دَعْوَةِ:

أ. الْأَهْلِ وَالْأَقارِبِ. ب. جَميعِ النّاسِ. جـ. الْأَصْدِقاءِ.

2 أُرَتِّبُ الْأَحْداثَ الْآتِيَةَ وَفْقَ تَسَلْسُلِ حُدوثِها بِوَضْعِ الرَّقْمِ الْمُناسِبِ مِنْ (1–3):

◯ دَعْوَةُ الْأَقارِبِ وَالْأَصْدِقاءِ.

◯ بَدْءُ نُزولِ الْوَحْيِ.

◯ دَعْوَةُ النّاسِ جَميعًا.

3 أَضَعُ إِشارَةَ (✓) بِجانِبِ الْعِبارَةِ الصَّحيحَةِ، وَإِشارَةَ (✗) بِجانِبِ الْعِبارَةِ غَيْرِ الصَّحيحَةِ فيما يَأْتي:

أ. ( ) اسْتَمَرَّتِ الدَّعْوَةُ الْإِسْلامِيَّةُ في مَكَّةَ الْمُكَرَّمَةِ 11 عامًا.

ب. ( ) دَعا الرُّسُلُ جَميعُهُمْ إِلى عِبادَةِ اللهِ تَعالى وَحْدَهُ.

جـ. ( ) آمَنَ جَميعُ أَهْلِ مَكَّةَ بِدَعْوَةِ سَيِّدِنا مُحَمَّدٍ صَلّى اللهُ عَلَيْهِ وَسَلَّمَ.

د. ( ) ثَبَتَ الْمُؤْمِنونَ مَعَ سَيِّدِنا مُحَمَّدٍ صَلّى اللهُ عَلَيْهِ وَسَلَّمَ عَلى الْإِيمانِ.

أُقَيِّمُ تَعَلُّمي

نِتاجاتُ التَّعَلُّمِ	دَرَجَةُ التَّحَقُّقِ		
	مُمْتازٌ	جَيِّدٌ	مَقْبولٌ
أُقارِنُ بَيْنَ مَرْحَلَتَيْ دَعْوَةِ سَيِّدِنا مُحَمَّدٍ صَلّى اللهُ عَلَيْهِ وَسَلَّمَ النّاسَ إِلى الْإِسْلامِ.			
أُبَيِّنُ حِكْمَةَ سَيِّدِنا مُحَمَّدٍ صَلّى اللهُ عَلَيْهِ وَسَلَّمَ بِالتَّدَرُّجِ في الدَّعْوَةِ.			
أَسْتَنْتِجُ الدُّروسَ الْمُسْتَفادَةَ مِنَ الدَّعْوَةِ إِلى الْإِسْلامِ.			

الدَّرْسُ 3

الْإيمانُ بِالرُّسُلِ عَلَيْهِمُ السَّلامُ

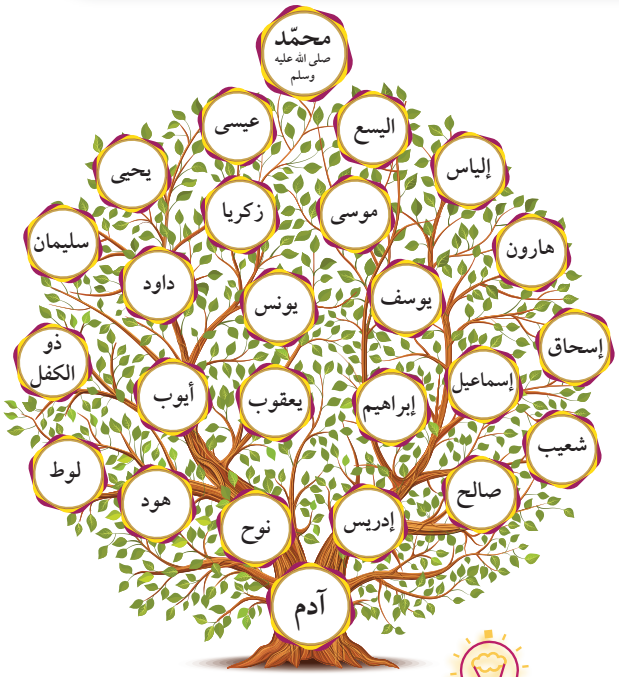

الْفِكْرَةُ الرَّئيسَةُ

الْإيمانُ بِالْأَنْبِياءِ وَالرُّسُلِ عَلَيْهِمُ السَّلامُ رُكْنٌ مِنْ أَرْكانِ الْإيمانِ، وَلا يَصِحُّ إيمانُ الْمُسْلِمِ مِنْ دونِهِ.

أَتَهَيَّأُ وَأَسْتَكْشِفُ

أُعيدُ تَرْتيبَ الْأَحْرُفِ الْمَوْجودَةِ داخِلَ الشَّكْلِ الْآتي، ثُمَّ أَضَعُها في الْفَراغِ؛ لِأَتَعَرَّفَ الرُّكْنَ الرّابِعَ مِنْ أَرْكانِ الْإيمانِ.

الرُّكْنُ الرّابِعُ مِنْ أَرْكانِ الْإيمانِ هُوَ الْإيمانُ بِـ .....

إِضاءَةٌ

أَوَّلُ الرُّسُلِ عَلَيْهِمُ السَّلامُ هُوَ سَيِّدُنا آدَمُ عَلَيْهِ السَّلامُ، وَآخِرُهُمْ سَيِّدُنا مُحَمَّدٌ صَلَّى اللهُ عَلَيْهِ وَسَلَّمَ.

أَسْتَنيرُ

أَرْسَلَ اللهُ تَعالى رُسُلًا مِنَ الْبَشَرِ لِهِدايَةِ النّاسِ إِلى الْإيمانِ بِاللهِ تَعالى وَعِبادَتِهِ وَحْدَهُ، وَتَعْليمِهِمْ أُمورَ دينِهِمْ.

أَوَّلًا: مَفْهومُ الْإيمانِ بِالرُّسُلِ عَلَيْهِمُ السَّلامُ

الْإيمانُ بِالرُّسُلِ عَلَيْهِمُ السَّلامُ يَعْني التَّصْديقَ بِأَنَّ اللهَ تَعالى أَرْسَلَ رُسُلًا كَثيرينَ لِهِدايَةِ النّاسِ، وَالإيمانَ بِأَنَّهُمْ أَفْضَلُ الْخَلْقِ، وَأَنَّهُمْ بَلَّغوا جَميعَ ما أَرْسَلَهُمُ اللهُ تَعالى بِهِ. قالَ تَعالى: ﴿وَلَقَدْ بَعَثْنَا فِي كُلِّ أُمَّةٍ رَّسُولًا أَنِ ٱعْبُدُوا۟ ٱللَّهَ﴾ [النحل:٣٦].

أَسْتَخْرِجُ وَأُدَوِّنُ

أَسْتَخْرِجُ مِنَ الْآيَةِ الْكَريمَةِ الْآتِيَةِ أَسْماءَ أَرْبَعَةِ رُسُلٍ، ثُمَّ **أُدَوِّنُها** في الْأَشْكالِ التّالِيَةِ:

قالَ تَعالى: ﴿قُولُوٓا۟ ءَامَنَّا بِٱللَّهِ وَمَآ أُنزِلَ إِلَيْنَا وَمَآ أُنزِلَ إِلَىٰٓ إِبْرَٰهِـۧمَ وَإِسْمَٰعِيلَ وَإِسْحَٰقَ وَيَعْقُوبَ وَٱلْأَسْبَاطِ وَمَآ أُوتِىَ مُوسَىٰ وَعِيسَىٰ وَمَآ أُوتِىَ ٱلنَّبِيُّونَ مِن رَّبِّهِمْ لَا نُفَرِّقُ بَيْنَ أَحَدٍ مِّنْهُمْ وَنَحْنُ لَهُۥ مُسْلِمُونَ﴾ [البقرة:١٣٦] (ٱلْأَسْبَاطِ: أَبْناءِ سَيِّدِنا يَعْقوبَ عَلَيْهِ السَّلامُ).

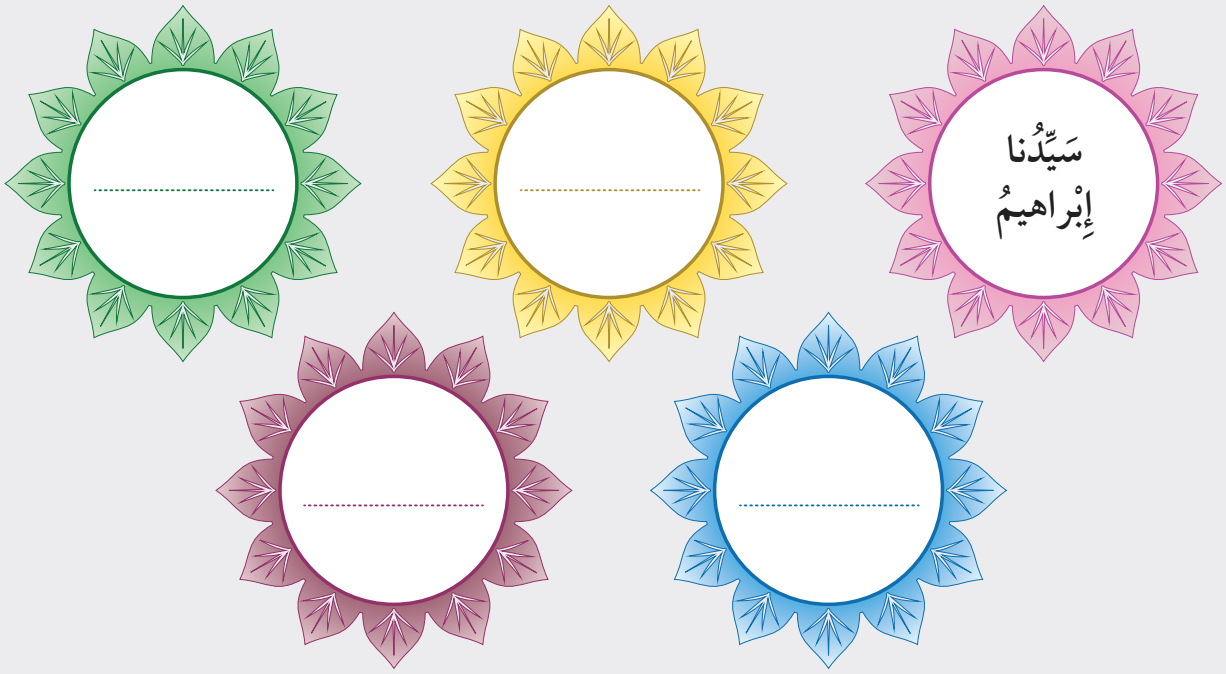

ثانِيًا: مَهامُّ الرُّسُلِ عَلَيْهِمُ السَّلامُ

اخْتارَ اللهُ تَعالى الرُّسُلَ عَلَيْهِمُ السَّلامُ، وَكَلَّفَهُمْ بِمَهامَّ، مِنْها:

أ. دَعْوَةُ النّاسِ إِلى الْإيمانِ بِاللهِ تَعالى وَعِبادَتِهِ وَحْدَهُ.

ب. إِرْشادُ النّاسِ إِلى فِعْلِ الْخَيْرِ وَاجْتِنابِ الشَّرِّ.

جـ. تَعْليمُ النّاسِ أُمورَ دينِهِمْ، وَتَبْشيرُهُمْ بِالْجَنَّةِ وَما فيها مِنْ نَعيمٍ.

د. تَحْذيرُ الْكافِرينَ وَالْعُصاةِ مِنَ النّارِ.

وَقَدْ صَبَرَ الْأَنْبِياءُ وَالرُّسُلُ عَلَيْهِمُ السَّلامُ عَلى الْأَذى الَّذي لَقَوْهُ مِنْ أَقْوامِهِمْ، وَكانَ أَكْثَرَهُمْ صَبْرًا سَيِّدُنا نوحٌ عَلَيْهِ السَّلامُ، وَسَيِّدُنا إِبْراهيمُ عَلَيْهِ السَّلامُ، وَسَيِّدُنا موسى عَلَيْهِ السَّلامُ، وَسَيِّدُنا عيسى عَلَيْهِ السَّلامُ، وَسَيِّدُنا مُحَمَّدٌ صَلّى اللهُ عَلَيْهِ وَسَلَّمَ؛ لِذا أُطْلِقَ عَلَيْهِمْ اسْمُ **أُولي الْعَزْمِ مِنَ الرُّسُلِ**.

أُمَيِّزُ وَأُلَوِّنُ

أُلَوِّنُ بِاللَّوْنِ الْأَخْضَرِ الشَّكْلَ الَّذي فيهِ اسْمُ رَسولٍ مِنْ أُولي الْعَزْمِ:

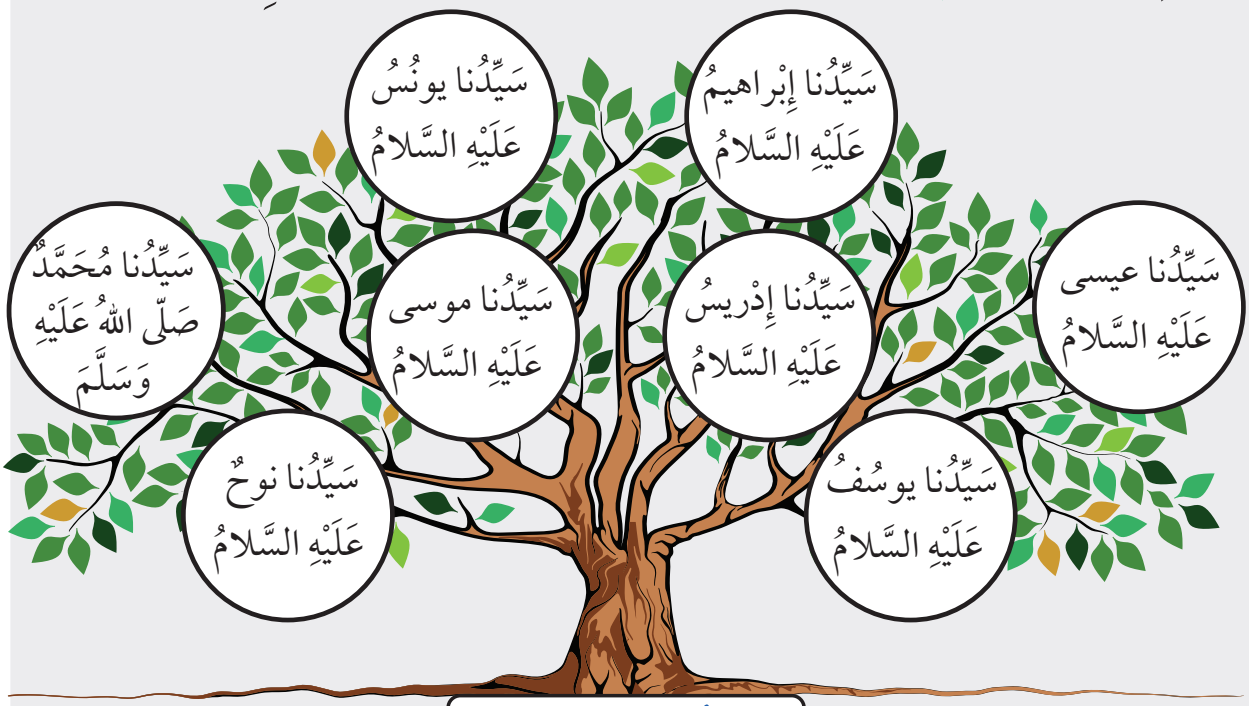

ثالِثًا: مُعْجِزاتُ الرُّسُلِ عَلَيْهِمُ السَّلامُ

أَيَّدَ اللهُ تَعالى جَميعَ الْأَنْبِياءِ وَالرُّسُلِ بِمُعْجِزاتٍ؛ لِيُصَدِّقَهُمْ أَقْوامُهُمْ وَيُؤْمِنوا بِرِسالاتِهِمْ، فَقَدْ كانَتْ مُعْجِزَةُ سَيِّدِنا صالِحٍ عَلَيْهِ السَّلامُ النّاقَةَ الَّتي خَرَجَتْ مِنَ الصَّخْرِ، وَمُعْجِزَةُ سَيِّدِنا موسى عَلَيْهِ السَّلامُ الْعَصا الَّتي تَتَحَوَّلُ إِلى حَيَّةٍ تَسْعى، وَمُعْجِزَةُ سَيِّدِنا عيسى عَلَيْهِ السَّلامُ شِفاءَ الْأَبْرَصِ وَالْأَعْمى وَإِحْياءَ الْمَوْتى بِإِذْنِ اللهِ تَعالى، وَمُعْجِزَةُ سَيِّدِنا مُحَمَّدٍ صَلَّى اللهُ عَلَيْهِ وَسَلَّمَ الْقُرْآنَ الْكَريمَ.

أَتَعَلَّمُ

الْمُعْجِزَةُ: هِيَ أَمْرٌ لا يَسْتَطيعُ الْبَشَرُ الْإِتْيانَ بِمِثْلِهِ. وَاللهُ تَعالى يُعْطي الرَّسولَ مُعْجِزَةً؛ لِتَدُلَّ عَلى صِدْقِ رِسالَتِهِ.

أَسْتَزيدُ

- عَدَدُ الْأَنْبِياءِ وَالرُّسُلِ الَّذينَ اخْتارَهُمُ اللهُ تَعالى لِهِدايَةِ النّاسِ كَبيرٌ، وَلا يَعْلَمُهُ إِلّا اللهُ تَعالى. قالَ تَعالى: ﴿وَإِن مِّنْ أُمَّةٍ إِلَّا خَلَا فِيهَا نَذِيرٌ﴾ [فاطر: ٢٤]. وَقَدْ ذُكِرَ في الْقُرْآنِ الْكَريمِ أَسْماءُ (25) نَبِيًّا وَرَسولًا مِنْهُمْ.
- **أُشاهِدُ** مَقْطَعًا تَمْثيلِيًّا عَنْ قِصَّةِ سَيِّدِنا نوحٍ عَلَيْهِ السَّلامُ، عَنْ طَريقِ الرَّمْزِ الْمُجاوِرِ (QR Code).

أَرْبِطُ مَعَ الْفُنونِ

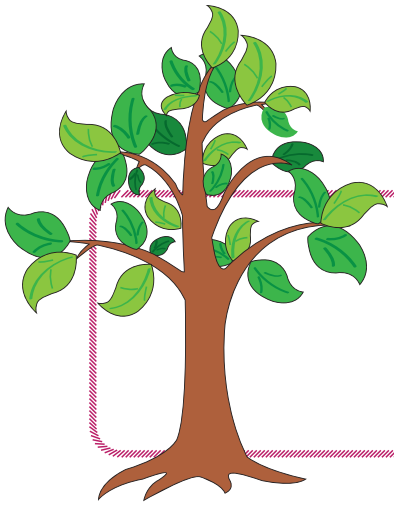

أُحْضِرُ وَرَقَةً وَأَلْوانًا، ثُمَّ أَرْسُمُ شَجَرَةً تَحْوي (5) وَرَقاتٍ، ثُمَّ أَكْتُبُ فيها أَسْماءَ أُولي الْعَزْمِ مِنَ الرُّسُلِ.

أُنَظِّمُ تَعَلُّمي

الْإيمانُ بِالرُّسُلِ عَلَيْهِمُ السَّلامُ

1 مَفْهومُ الْإيمانِ بِالرُّسُلِ عَلَيْهِمُ السَّلامُ:

.....

2 مِنْ مَهامِّ الرُّسُلِ عَلَيْهِمُ السَّلامُ:

أ. ..... ب. .....

3 مُعْجِزَةُ سَيِّدِنا صالِحٍ عَلَيْهِ السَّلامُ ....., وَمُعْجِزَةُ سَيِّدِنا موسى عَلَيْهِ السَّلامُ ....., وَمُعْجِزَةُ سَيِّدِنا عيسى عَلَيْهِ السَّلامُ ....., وَمُعْجِزَةُ سَيِّدِنا مُحَمَّدٍ صَلَّى اللهُ عَلَيْهِ وَسَلَّمَ .....

4 أُولو الْعَزْمِ مِنَ الرُّسُلِ هُمْ:

1. ..... 2. ..... 3. .....

4. ..... 5. .....

أَسْمو بِقِيَمي

- أُؤْمِنُ بِجَميعِ الرُّسُلِ عَلَيْهِمُ السَّلامُ.
- أُؤْمِنُ بِتَأْييدِ اللهِ تَعالى الرُّسُلَ عَلَيْهِمُ السَّلامُ بِمُعْجِزاتٍ لا يُمْكِنُ لِلْبَشَرِ أَنْ يَأْتوا بِمِثْلِها.

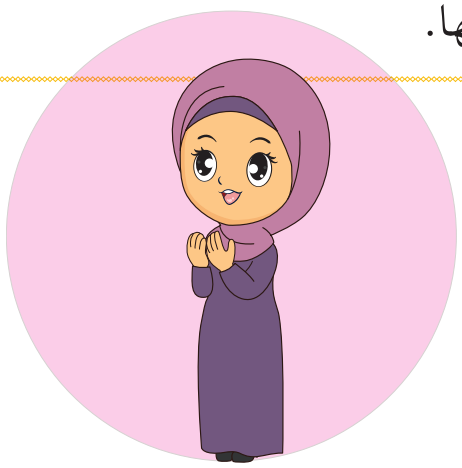

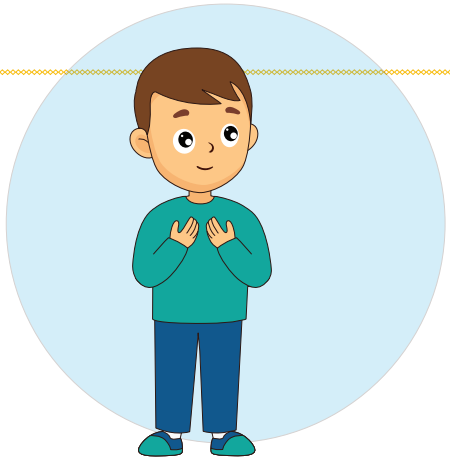

أَخْتَبِرُ مَعْلوماتي

1 **أَرْسُمُ** ◯ حَوْلَ رَمْزِ الْإِجابَةِ الصَّحيحَةِ فيما يَأْتي:

1. عَدَدُ الْأَنْبِياءِ وَالرُّسُلِ عَلَيْهِمُ السَّلامُ الَّذينَ وَرَدَ ذِكْرُهُمْ في الْقُرْآنِ الْكَريمِ هُوَ:

أ. (20) رَسولًا. ب. (30) رَسولًا. جـ. (25) رَسولًا.

2. أَوَّلُ الرُّسُلِ عَلَيْهِمُ السَّلامُ هُوَ سَيِّدُنا:

أ. آدَمُ عَلَيْهِ السَّلامُ.

ب. إِبْراهيمُ عَلَيْهِ السَّلامُ.

جـ. مُحَمَّدٌ صَلّى اللهُ عَلَيْهِ وَسَلَّمَ.

3. آخِرُ الرُّسُلِ عَلَيْهِمُ السَّلامُ هُوَ سَيِّدُنا:

أ. مُحَمَّدٌ صَلّى اللهُ عَلَيْهِ وَسَلَّمَ.

ب. إِبْراهيمُ عَلَيْهِ السَّلامُ.

جـ. نوحٌ عَلَيْهِ السَّلامُ.

4. مُعْجِزَةُ سَيِّدِنا مُحَمَّدٍ صَلّى اللهُ عَلَيْهِ وَسَلَّمَ هِيَ:

أ. النّاقَةُ.

ب. الْقُرْآنُ الْكَريمُ.

جـ. إِحْياءُ الْمَوْتى بِإِذْنِ اللهِ تَعالى.

2 أُدَوِّنُ مَهَمَّتَيْنِ لِلْأَنْبِياءِ وَالرُّسُلِ عَلَيْهِمُ السَّلامُ:

أ. .....

ب. .....

3 أُعَدِّدُ ثَلاثَةً مِنْ أَسْماءِ الرُّسُلِ عَلَيْهِمُ السَّلامُ وَالْمُعْجِزَةَ الَّتي أَيَّدَ اللهُ تَعالى بِها كُلًّا مِنْهُمْ:

أ. .....

ب. .....

جـ. .....

4 أَمْلَأُ الْفَراغَ بِما هُوَ مُناسِبٌ فيما يَأْتي:

أ. الْمَقْصودُ بِالْمُعْجِزَةِ .....

ب. يُطْلَقُ عَلى سَيِّدِنا نوحٍ، وَسَيِّدِنا إِبْراهيمَ، وَسَيِّدِنا موسى، وَسَيِّدِنا عيسى، وَسَيِّدِنا مُحَمَّدٍ عَلَيْهِمُ السَّلامُ، اسْمُ .....

5 أَضَعُ إِشارَةَ (✓) بِجانِبِ الْعِبارَةِ الصَّحيحَةِ، وَإِشارَةَ (✗) بِجانِبِ الْعِبارَةِ غَيْرِ الصَّحيحَةِ فيما يَأْتي:

أ. ( ) الْإيمانُ بِالرُّسُلِ عَلَيْهِمُ السَّلامُ مِنْ أَرْكانِ الْإِسْلامِ.

ب. ( ) مِنْ مَهامِّ الرُّسُلِ عَلَيْهِمُ السَّلامُ تَبْشيرُ الْمُؤْمِنينَ وَإِنْذارُ الْكافِرينَ.

جـ. ( ) أَقْتَدي بِالرُّسُلِ عَلَيْهِمُ السَّلامُ في صِدْقِهِمْ وَأَمانَتِهِمْ.

د. ( ) الرُّسُلُ عَلَيْهِمُ السَّلامُ هُمْ أَفْضَلُ الْبَشَرِ وَأَكْمَلُهُمْ أَخْلاقًا.

أُقَيِّمُ تَعَلُّمي

نِتاجاتُ التَّعَلُّمِ	دَرَجَةُ التَّحَقُّقِ		
	مُمْتازٌ	جَيِّدٌ	مَقْبولٌ
أَتَعَرَّفُ مَعْنى الْإيمانِ بِالرُّسُلِ عَلَيْهِمُ السَّلامُ.			
أُعَدِّدُ مَهامَّ الرُّسُلِ عَلَيْهِمُ السَّلامُ.			
أَذْكُرُ أَسْماءَ أُولي الْعَزْمِ مِنَ الرُّسُلِ عَلَيْهِمُ السَّلامُ.			
أَتَعَرَّفُ بَعْضَ مُعْجِزاتِ الرُّسُلِ عَلَيْهِمُ السَّلامُ.			
أُؤْمِنُ بِأَنَّ الْإيمانَ بِالرُّسُلِ عَلَيْهِمُ السَّلامُ مِنْ أَرْكانِ الْإيمانِ.			

الْوَحْدَةُ الرّابِعَةُ

مَكارِمُ الْأَخْلاقِ

دُروسُ الْوَحْدَةِ الرّابِعَةِ

1. الْحَديثُ الشَّريفُ: إِماطَةُ الْأَذى عَنِ الطَّريقِ
2. آدابُ الْحَديثِ
3. السَّيِّدَةُ هاجَرُ رَضِيَ اللهُ عَنْها

الدَّرْسُ 1

الْحَديثُ الشَّريفُ: إِماطَةُ الْأَذى عَنِ الطَّريقِ

الْفِكْرَةُ الرَّئيسَةُ

حَثَّنا النَّبِيُّ صَلَّى اللهُ عَلَيْهِ وَسَلَّمَ عَلى الْتِزامِ آدابِ الطَّريقِ وَإِزالَةِ الْأَذى عَنْ طَريقِ النّاسِ؛ لِنَنالَ رِضا اللهِ تَعالى.

أَتَهَيَّأُ وَأَسْتَكْشِفُ

أُشاهِدُ الصُّوَرَ الْآتِيَةَ، ثُمَّ أُجيبُ عَمّا يَليها شَفَوِيًّا:

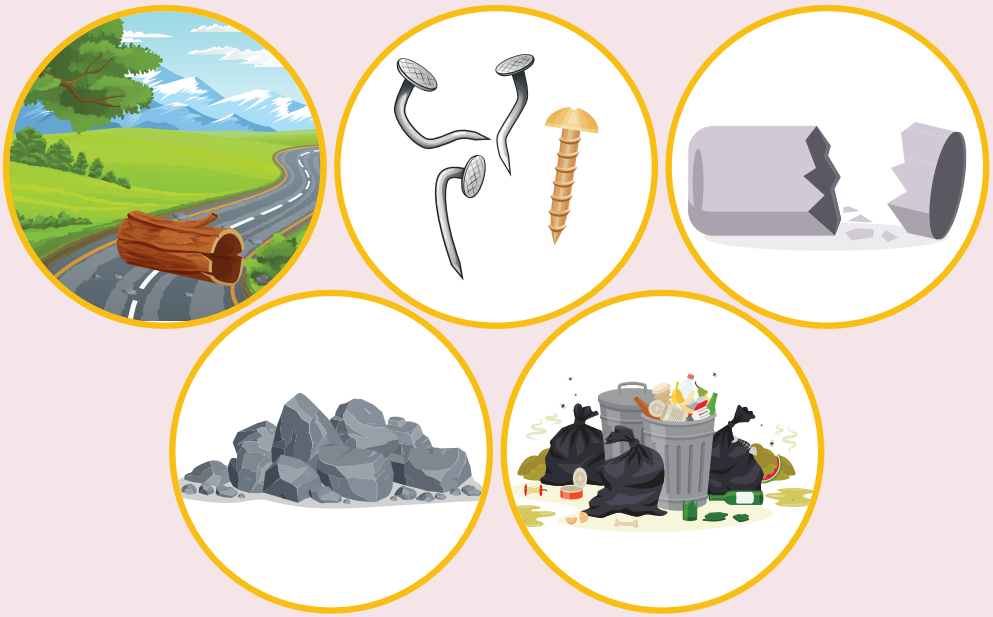

1. أُسَمّي الْأَشْياءَ الظّاهِرَةَ في الصُّوَرِ السّابِقَةِ.
2. ما أَضْرارُ وُجودِ هذِهِ الْأَشْياءِ في الطَّريقِ؟
3. كَيْفَ أَتَصَرَّفُ إِذا وَجَدْتُ مِثْلَ هذِهِ الْأَشْياءِ في الطَّريقِ؟

إِضاءَةٌ

إِزالَةُ الضَّرَرِ عَنِ الطَّرِيقِ مِنَ الْإِيمانِ.

أَفْهَمُ وَأَحْفَظُ

الْمُفْرَداتُ وَالتَّراكيبُ	الْحَديثُ الشَّريفُ: إِماطَةُ الْأَذى عَنِ الطَّرِيقِ
إِماطَةُ: إِزالَةُ. الْأَذى: ما يُلْحِقُ الضَّرَرَ بِالنّاسِ. صَدَقَةٌ: أَجْرٌ.	قالَ رَسولُ اللهِ صَلّى اللهُ عَلَيْهِ وَسَلَّمَ: «إِماطَتُكَ الْأَذى عَنِ الطَّرِيقِ صَدَقَةٌ» [رَواهُ الْبُخارِيُّ وَمُسْلِمٌ].

أَسْتَنيرُ

حَثَّنا الْإِسْلامُ عَلى فِعْلِ الْخَيْرِ مَعَ الْآخَرينَ. وَمِنْ صُوَرِ الْخَيْرِ: إِماطَةُ الْأَذى عَنِ الطَّرِيقِ.

أَوَّلًا: الْمُحافَظَةُ عَلى الطَّريقِ

تُعَدُّ الْمُحافَظَةُ عَلى الطَّريقِ مِنَ الْأَعْمالِ الصّالِحَةِ الَّتي تُرْضي اللهَ تَعالى. وَمِنْ صُوَرِ الْمُحافَظَةِ عَلى الطَّريقِ: إِزالَةُ الْأَذى مِنْهُ، وَالْحِرْصُ عَلى بَقائِهِ نَظيفًا، مِثْلَ: إِزالَةِ الْحِجارَةِ وَقِطَعِ الزُّجاجِ وَالنُّفاياتِ مِنَ الطَّريقِ، وَعَدَمِ اللَّعِبِ في الطَّريقِ؛ لِكَيْلا يُؤَدِّيَ ذلِكَ إِلى إِغْلاقِهِ. قالَ رَسولُ اللهِ صَلّى اللهُ عَلَيْهِ وَسَلَّمَ: «بَيْنَما رَجُلٌ يَمْشي بِطَريقٍ وَجَدَ غُصْنَ شَوْكٍ عَلى الطَّريقِ، فَأَخَّرَهُ، فَشَكَرَ اللهُ لَهُ، فَغَفَرَ لَهُ» [رَواهُ الْبُخارِيُّ وَمُسْلِمٌ] (أَخَّرَهُ: أَزالَهُ، وَأَبْعَدَهُ).

أَتَأَمَّلُ وَأُناقِشُ

أَتَأَمَّلُ الصُّوَرَ الْآتِيَةَ، ثُمَّ أُناقِشُ زُمَلائي/ زَميلاتي في طَريقَةِ تَجَنُّبِ الضَّرَرِ الظّاهِرِ في كُلٍّ مِنْها:

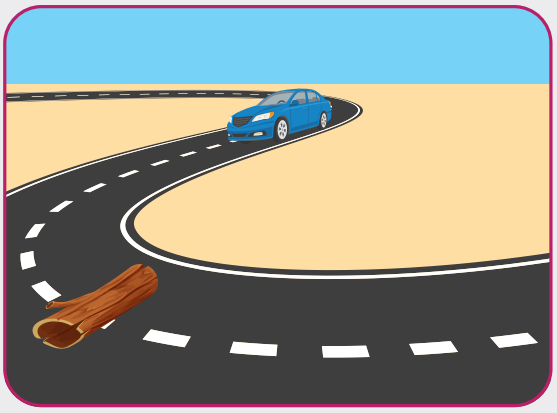

مُشْكِلَةٌ وَحَلٌّ

أَقْتَرِحُ حَلًّا لِكُلِّ مُشْكِلَةٍ مِمّا يَأْتي، ثُمَّ أُناقِشُهُ مَعَ أَفْرادِ مَجْموعَتي:

1. يَضَعُ أَهْلُ الْحَيِّ أَكْياسَ الْقُمامَةِ عَلى جانِبِ الطَّريقِ.
2. يُلْقي الْأَطْفالُ النُّفاياتِ مِنْ نافِذَةِ السَّيّارَةِ.
3. يَتَجَمَّعُ الْأَوْلادُ لِلَّعِبِ في الطَّريقِ الْعامِّ.

ثانِيًا: فَضْلُ إماطَةِ الْأَذى عَنِ الطَّريقِ

إِماطَةُ الْأَذى عَنْ طَريقِ النّاسِ خُلُقٌ كَريمٌ دَعا إِلَيْهِ الْإِسْلامُ؛ فَمَنْ أَزالَ عَنْ طَريقِ النّاسِ شَيْئًا يُؤْذيهِمْ وَيُعيقُ مَسيرَهُمْ، فَلَهُ بِذلِكَ حَسَناتٌ يَنالُ بِها رِضا اللهِ تَعالى وَثَوابَهُ؛ لِأَنَّهُ فِعْلٌ يُساعِدُ عَلى تَسْهيلِ حَياةِ النّاسِ، وَيَزْرَعُ السَّعادَةَ في نُفوسِهِمْ.

أَصِفُ وَأُبَيِّنُ

أَصِفُ ما أُشاهِدُهُ في الصّورَتَيْنِ الْآتِيَتَيْنِ، ثُمَّ أُبَيِّنُ فائِدَةَ إِزالَةِ الْأَذى عَنِ الطَّريقِ:

أُلاحِظُ وَأَسْتَنْتِجُ

أُلاحِظُ الشَّكْلَ الْآتِيَ، ثُمَّ أَسْتَنْتِجُ أَهَمِّيَّةَ إِماطَةِ الْأَذى عَنِ الطَّريقِ شَفَوِيًّا:

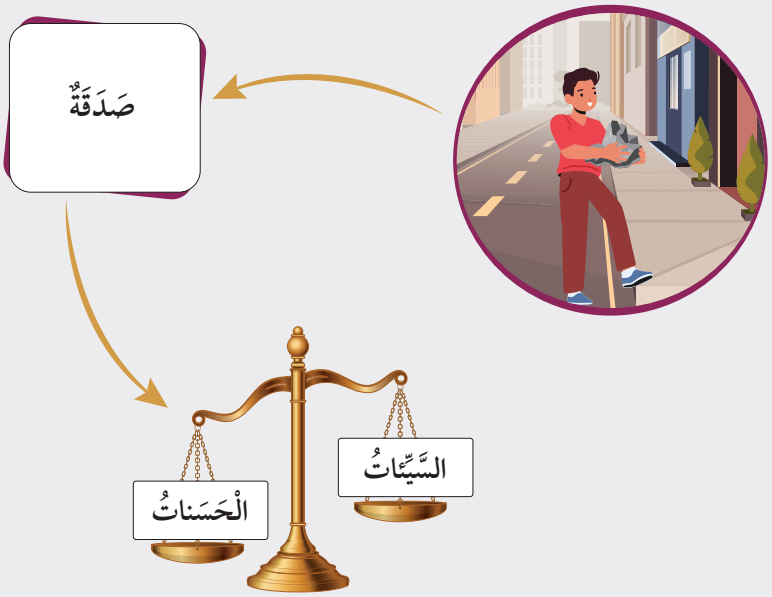

1. إِماطَةُ الْأَذى عَنِ الطَّريقِ ..... تَزيدُ ..... .
2. هَلِ الصَّدَقَةُ تَكونُ بِالْمالِ فَقَطْ؟ أُوَضِّحُ إِجابَتي.

أَسْتَزيدُ

- توجَدُ آدابٌ عَديدَةٌ لِلطَّريقِ نَحْرِصُ عَلى الْتِزامِها. وَمِنْ هذِهِ الْآدابِ: إِلْقاءُ السَّلامِ عَلى الْآخَرينَ، وَعَدَمُ الْجُلوسِ في الطُّرُقاتِ، وَإِرْشادُ التّائِهِ إِلى الطَّريقِ الصَّحيحِ، وَاحْتِرامُ الْآخَرينَ وَعَدَمُ التَّدَخُّلِ في شُؤونِهِمْ، وَعَدَمُ رَفْعِ الصَّوْتِ.
- **أُشاهِدُ** مَعَ زُمَلائي/ زَميلاتي قِصَّةً عَنْ إِماطَةِ الْأَذى عَنِ الطَّريقِ، عَنْ طَريقِ الرَّمْزِ الْمُجاوِرِ (QR Code).

أَرْبِطُ مَعَ التَّرْبِيَةِ الِاجْتِماعِيَّةِ وَالْوَطَنِيَّةِ

تُساعِدُ مَعْرِفَةُ قَواعِدِ السَّلامَةِ الْمُرورِيَّةِ عَلى تَقْليلِ أَخْطارِ حَوادِثِ السَّيّاراتِ، مِثْلَ: **الْتِزامِ قَواعِدِ السَّيْرِ وَإِشارَةِ الْمُرورِ، وَالِاسْتِخْدامِ الصَّحيحِ لِمَمَرِّ الْمُشاةِ.**

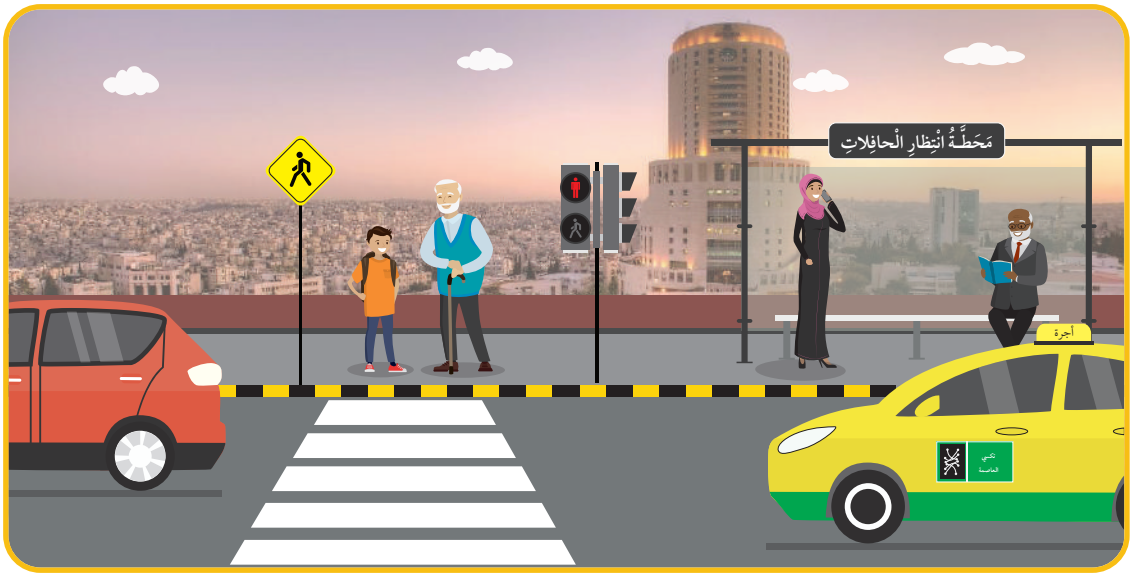

أُنَظِّمُ تَعَلُّمي

الْحَديثُ الشَّريفُ: إِماطَةُ الْأَذى عَنِ الطَّريقِ

1. فَضْلُ إِماطَةِ الْأَذى عَنِ الطَّريقِ:

أ. .....

ب. .....

2. مِنْ آدابِ الطَّريقِ:

أ. .....

ب. .....

أَسْمو بِقِيَمي

- أُميطُ الْأَذى عَنِ الطَّريقِ؛ لِأَنالَ الْأَجْرَ وَالثَّوابَ مِنَ اللهِ تَعالى.
- أُحافِظُ عَلى نَظافَةِ وَطَنِيَ الْأُرْدُنِّ.

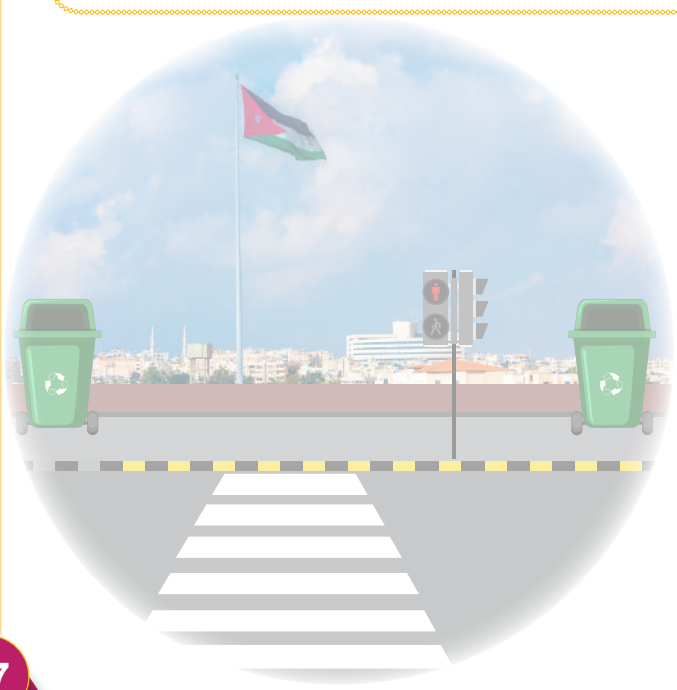

أَخْتَبِرُ مَعْلوماتي

1 أَضَعُ إِشارَةَ (✓) بِجانِبِ السُّلوكِ الصَّحيحِ، وَإِشارَةَ (✗) بِجانِبِ السُّلوكِ غَيْرِ الصَّحيحِ فيما يَأْتي:

أ. ( ) يُساعِدُ عِمْرانُ عامِلَ النَّظافَةِ عَلى إِزالَةِ أَوْراقِ الْأَشْجارِ عَنِ الطَّريقِ.

ب. ( ) تُشارِكُ فاطِمَةُ في الْعَمَلِ التَّطَوُّعِيِّ لِتَنْظيفِ الشّارِعِ أَمامَ مَنْزِلِها.

جـ. ( ) يَلْعَبُ سامِرٌ بِدَرّاجَتِهِ الْهَوائِيَّةِ في الشّارِعِ.

د. ( ) تَرْمي نِداءُ الْمَناديلَ الْوَرَقِيَّةَ مِنْ نافِذَةِ السَّيّارَةِ.

هـ. ( ) مَعْنى كَلِمَةِ (الصَّدَقَةِ) هُوَ الْأَجْرُ.

2 أُلَوِّنُ نَجْمَةَ السُّلوكِ الصَّحيحِ بِاللَّوْنِ الْأَخْضَرِ، وَأُلَوِّنُ نَجْمَةَ السُّلوكِ غَيْرِ الصَّحيحِ بِاللَّوْنِ الْأَحْمَرِ في الصُّوَرِ الْآتِيَةِ:

3 أَخْتارُ الْكَلِمَةَ الْمُناسِبَةَ؛ لِأُكَوِّنَ سُلوكًا صَحيحًا في كُلٍّ مِمّا يَأْتي:

يَرْمي، يَرْفَعُ

تَتَعَمَّدُ، تَتَجَنَّبُ

4 أُكْمِلُ الْحَديثَ الشَّريفَ الْآتِيَ بِمِلْءِ الْفَراغِ بِالْكَلِمَةِ الْمُناسِبَةِ:

«إِماطَتُكَ ..... عَنِ ....».

5 أَقْرَأُ الْحَديثَ الشَّريفَ غَيْبًا.

أُقَيِّمُ تَعَلُّمي

نِتاجاتُ التَّعَلُّمِ	دَرَجَةُ التَّحَقُّقِ		
	مُمْتازٌ	جَيِّدٌ	مَقْبولٌ
أَقْرَأُ الْحَديثَ الشَّريفَ قِراءَةً سَليمَةً.			
أُبَيِّنُ مَعانِيَ الْمُفْرَداتِ وَالتَّراكيبِ الْواردَةِ في الْحَديثِ الشَّريفِ.			
أُبَيِّنُ الْمَعْنى الْعامَّ لِلْحَديثِ الشَّريفِ.			
أَحْفَظُ الْحَديثَ الشَّريفَ غَيْبًا.			

الدَّرْسُ 2

آدابُ الْحَديثِ

الْفِكْرَةُ الرَّئيسَةُ

حَثَّنا الْإِسْلامُ عَلى الْتِزامِ آدابِ الْحَديثِ، وَأَرْشَدَنا إِلى حِفْظِ اللِّسانِ وَالتَّحَدُّثِ بِأَطْيَبِ الْكَلامِ.

أَتَهَيَّأُ وَأَسْتَكْشِفُ

إِضاءَةٌ

أَنْعَمَ اللهُ تَعالى عَلى الْإِنْسانِ بِالْقُدْرَةِ عَلى الْكَلامِ وَالتَّعْبيرِ. قالَ تَعالى: ﴿عَلَّمَهُ ٱلْبَيَانَ﴾ [الرحمن: ٤].

أَسْتَمِعُ مِنْ مُعَلِّمي/ مُعَلِّمَتي لِلْمَوْقِفِ الْآتي، ثُمَّ أُجيبُ شَفَوِيًّا عَمّا يَليهِ:

عادَتْ هَديلُ مِنَ الْمَدْرَسَةِ حَزينَةً؛ لِأَنَّ صَديقَتَها سَناءَ تَرْفُضُ التَّحَدُّثَ إِلَيْها. وَحينَ سَأَلَتْها أُمُّها عَنِ السَّبَبِ، أَجابَتْ بِأَنَّها رَفَعَتْ صَوْتَها عَلى صَديقَتِها، وَسَخِرَتْ مِنْها.

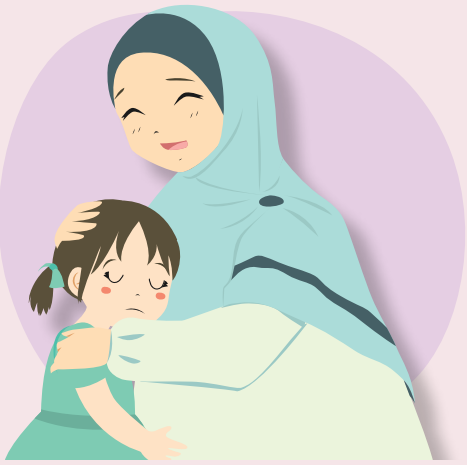

الْأُمُّ: عَلَيْكِ أَنْ تَتَحَدَّثي مَعَ الْآخَرينَ بِأُسْلوبٍ مُهَذَّبٍ، وَأَلّا تَسْخَري مِنْ أَحَدٍ.

هَديلُ: حَسَنًا يا أُمّي، غَدًا إِنْ شاءَ اللهُ أَعْتَذِرُ إِلَيْها، وَلَنْ أُكَرِّرَ ذلِكَ أَبَدًا.

1. لِماذا عادَتْ هَديلُ مِنَ الْمَدْرَسَةِ حَزينَةً؟
2. ما سَبَبُ عَدَمِ تَحَدُّثِ سَناءَ إِلى هَديلَ؟
3. ماذا تَعَلَّمْتُ مِنَ الْمَوْقِفِ السّابِقِ؟

أَسْتَنيرُ

أَحْرِصُ عَلى أَنْ يَكونَ كَلامي طَيِّبًا كَما أَمَرَنا اللهُ تَعالى في قَوْلِهِ سُبْحانَهُ وَتَعالى: ﴿وَقُولُواْ لِلنَّاسِ حُسْنًا﴾ [البقرة:٨٣] (حُسْنًا: كُلَّ كَلامٍ طَيِّبٍ).

وَلِكَيْ يَكونَ كَلامُنا طَيِّبًا؛ يَنْبَغي لَنا الْتِزامُ آدابِ الْحَديثِ، وَمِنْها:

أَوَّلًا: التَّحَدُّثُ بِصَوْتٍ مُناسِبٍ

نَحْرِصُ عَلى التَّحَدُّثِ بِصَوْتٍ مَسْموعٍ، فَلا نُخْفِضُ الصَّوْتَ كَثيرًا، وَلا نَرْفَعُهُ كَثيرًا؛ لِأَنَّ ذلِكَ يُؤْذي السّامِعَ. قالَ تَعالى: ﴿وَٱغْضُضْ مِن صَوْتِكَ﴾ [لقمان:١٩] (ٱغْضُضْ: أَخْفِضْ).

أُقَدِّمُ نَصيحَةً

1 يَتَحَدَّثُ سامِرٌ مَعَ أُخْتِهِ بِصَوْتٍ مُرْتَفِعٍ جِدًّا حينَ يَطْلُبُ إِلَيْها شَيْئًا.

◄ ماذا أَقولُ لِسامِرٍ؟

.....

2 تَتَحَدَّثُ خَوْلَةُ مَعَ زَميلَتِها بِصَوْتٍ غَيْرِ مَسْموعٍ.

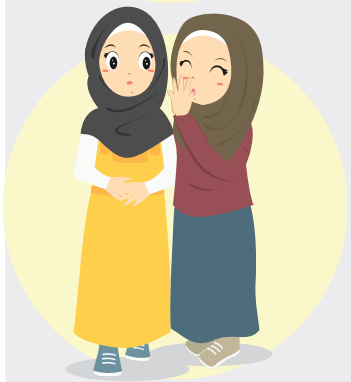

◄ ماذا أَقولُ لِخَوْلَةَ؟

.....

ثانِيًا: التَّحَدُّثُ في الْأُمورِ النّافِعَةِ

مِنْ حَقِّ الْإِنْسانِ أَنْ يُعَبِّرَ عَنْ رَأْيِهِ، وَلكِنْ يَجِبُ أَنْ يَحْرِصَ عَلى قَوْلِ الْخَيْرِ، وَأَنْ يَتَجَنَّبَ الْكَلامَ السَّيِّئَ، مِثْلَ: **الشَّتْمِ، وَالسُّخْرِيَةِ، وَالْمُناداةِ بِالْأَلْقابِ، وَالْغيبَةِ** (الْغيبَةُ: ذِكْرُ أَحَدٍ مِنَ النّاسِ في غِيابِهِ بِما يَكْرَهُ). قالَ رَسولُ اللهِ صَلّى اللهُ عَلَيْهِ وَسَلَّمَ: «مَنْ كانَ يُؤْمِنُ بِاللهِ وَالْيَوْمِ الْآخِرِ فَلْيَقُلْ خَيْرًا أَوْ لِيَصْمُتْ» [رَواهُ الْبُخارِيُّ وَمُسْلِمٌ].

أُبَيِّنُ رَأْيي

أَقْرَأُ الْمَوْقِفَيْنِ الْآتِيَيْنِ، ثُمَّ أُبَيِّنُ رَأْيي في كُلٍّ مِنْهُما:

1 يُحَدِّثُ أَحْمَدُ إِخْوَتَهُ عَنْ فَضْلِ قِراءَةِ الْقُرْآنِ الْكَريمِ.

2 يَسْتَخْدِمُ مُرادٌ أَلْفاظًا بَذيئَةً عِنْدَما يَلْعَبُ مَعَ أَصْدِقائِهِ.

ثالِثًا: الِاسْتِماعُ لِلْمُتَحَدِّثِ وَعَدَمُ مُقاطَعَتِهِ

نَحْرِصُ عَلى الِاسْتِماعِ لِلْآخَرينَ وَإِتاحَةِ الْفُرْصَةِ لَهُمْ بِأَنْ يُكْمِلوا حَديثَهُمْ دونَ مُقاطَعَتِهِمْ.

أَتَأَمَّلُ وَأَسْتَنْتِجُ

أَتَأَمَّلُ الصّورَةَ الْآتِيَةَ، ثُمَّ أَسْتَنْتِجُ مِنْها أَدَبَ الْحَديثِ الَّذي لَمْ يَلْتَزِمْهُ الطِّفْلانِ:

.....

رابِعًا: الصِّدْقُ في الْحَديثِ

نَلْتَزِمُ الصِّدْقَ في الْحَديثِ بِقَوْلِ الْحَقيقَةِ، وَتَجَنُّبِ الْكَذِبِ؛ لِأَنَّ الصِّدْقَ طَريقٌ لِدُخولِ الْجَنَّةِ. قالَ رَسولُ اللهِ صَلّى اللهُ عَلَيْهِ وَسَلَّمَ: «إِنَّ الصِّدْقَ يَهْدي إِلى الْبِرِّ، وَإِنَّ الْبِرَّ يَهْدي إِلى الْجَنَّةِ» [رَواهُ الْبُخاريُّ] (الْبِرِّ: الْعَمَلِ الصّالِحِ).

أُوَفِّقُ

أَصِلُ فيما يَأْتي بِخَطٍّ بَيْنَ نَوْعِ الْحَديثِ وَنَتيجَتِهِ وَجَزائِهِ:

نَوْعُ الْحَديثِ	نَتيجَتُهُ	جَزاؤُهُ
الصّادِقُ	الْعَمَلُ السَّيِّئُ	الْجَنَّةُ
الْكاذِبُ	الْعَمَلُ الصّالِحُ	النّارُ

أُنْشِدُ

آدابُ الْحَديثِ

أَدَّبَني الْإِسْلامُ الْأَعْظَمْ ... مِنْ هَدْيِ رَسولي أَتَعَلَّمْ
لا أَرْفَعُ صَوْتًا في الْمَجْلِسْ ... لا أَلْمِزُ أَحَدًا أَوْ أَهْمِسْ
لَسْتُ أُقاطِعُ مَنْ يَتَكَلَّمْ
أُحْسِنُ حينَ أَقولُ كَلامًا ... لا مُغْتابًا أَوْ نَمّامًا
وَإِذا ما خاطَبَني جاهِلْ ... وَأَطالَ لِسانًا بِالْباطِلْ
أَصْبِرُ ثُمَّ أَقولُ سَلاما

محمد حسين

أَسْتَزيدُ

- دَعانا الْإِسْلامُ إِلى تَجَنُّبِ كَثْرَةِ الْحَلْفِ وَالْقَسَمِ بِاللهِ تَعالى أَثْناءَ الْحَديثِ، وَنَهانا عَنِ الْحَلْفِ بِالْمَخْلوقاتِ كَالنَّبِيِّ، وَالْكَعْبَةِ، وَالْمَلائِكَةِ، وَالْآباءِ، وَالْحَياةِ، وَالشَّرَفِ، وَغَيْرِ ذلِكَ. قالَ رَسولُ اللهِ صَلّى اللهُ عَلَيْهِ وَسَلَّمَ: «إِنَّ اللهَ يَنْهاكُمْ أَنْ تَحْلِفوا بِآبائِكُمْ، فَمَنْ كانَ حالِفًا فَلْيَحْلِفْ بِاللهِ أَوْ لِيَصْمُتْ» [رَواهُ مُسْلِمٌ].

- **أُشاهِدُ** مَعَ أَفْرادِ أُسْرَتي مَشْهَدًا عَنْ آدابِ الْحِوارِ مَعَ الْآخَرينَ، عَنْ طَريقِ الرَّمْزِ الْمُجاوِرِ (QR Code).

أَرْبِطُ مَعَ الْعُلومِ

اللِّسانُ عُضْوٌ مِنْ أَعْضاءِ الْإِنْسانِ، لَهُ وَظائِفُ عَديدَةٌ، أَهَمُّها: التَّذَوُّقُ، وَمَعْرِفَةُ طَعْمِ الْأَشْياءِ وَتَمْييزُها، وَالْكَلامُ.

أُنَظِّمُ تَعَلُّمي

آدابُ الْحَديثِ

لِلْحَديثِ آدابٌ كَثيرَةٌ، مِنْها:

1 .....

2 .....

3 .....

4 .....

أَسْمو بِقِيَمي

- أَصْدُقُ في أَقْوالي؛ فَلا أَكْذِبُ.
- أُحْسِنُ الِاسْتِماعَ لِلْآخَرينَ عِنْدَ الْحَديثِ.

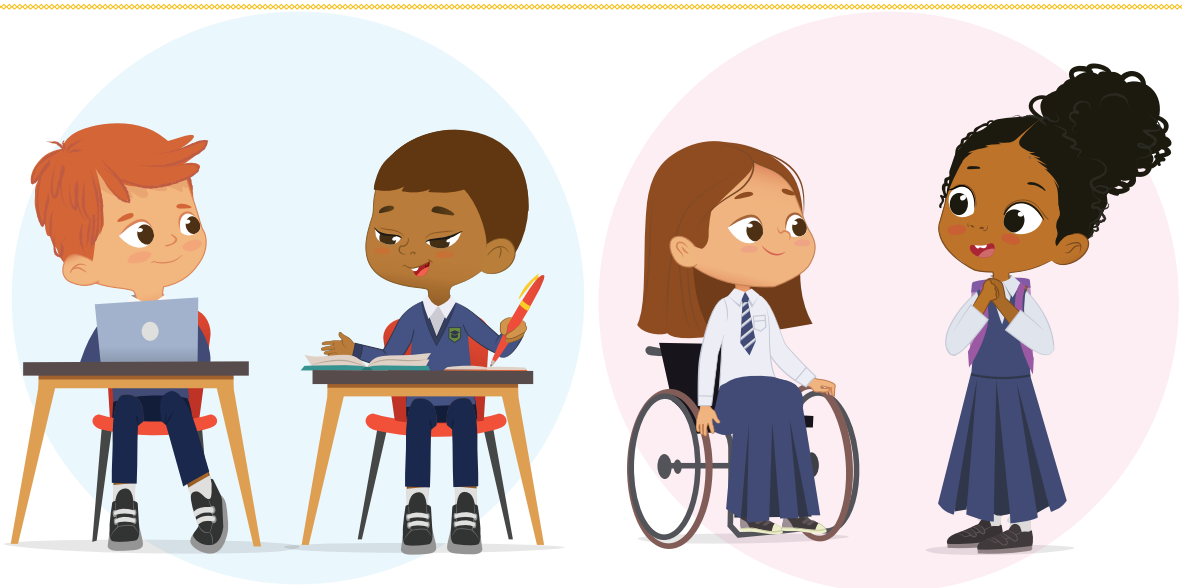

أَخْتَبِرُ مَعْلوماتي

1 أَضَعُ إِشارَةَ (✓) بِجانِبِ السُّلوكِ الصَّحيحِ، وَإِشارَةَ (✗) بِجانِبِ السُّلوكِ غَيْرِ الصَّحيحِ فيما يَأْتي:

أ. ( ) يَتَجَنَّبُ مَحْمودٌ الْكَلامَ السَّيِّئَ.

ب. ( ) تُقاطِعُ بُثَيْنَةُ زَميلَتَها أَثْناءَ الْحَديثِ.

جـ. ( ) يَرْفَعُ سَميرٌ صَوْتَهُ أَثْناءَ حَديثِهِ مَعَ والِدَيْهِ.

د. ( ) تَصْدُقُ غَديرُ في جَميعِ أَقْوالِها، وَلا تَكْذِبُ.

هـ. ( ) تَنْشُرُ سَلْوى كُلَّ ما تَسْمَعُهُ مِنْ مَعْلوماتٍ دونَ أَنْ تَتَحَقَّقَ مِنْ صِدْقِها.

2 أُظَلِّلُ ◯ بِجانِبِ الْإِجابَةِ الصَّحيحَةِ في كُلٍّ مِمّا يَأْتي:

أ. يَكونُ الْتِزامُ آدابِ الْحَديثِ مَعَ:

◯ أَفْرادِ الْأُسْرَةِ فَقَطْ. ◯ جَميعِ النّاسِ. ◯ زُمَلائي/ زَميلاتي.

ب. إِذا تَحَدَّثَ شَخْصٌ بِرَأْيٍ يُخالِفُ رَأْيي، فَإِنَّني:

◯ أَسْخَرُ مِنْهُ. ◯ أَبْتَعِدُ عَنْهُ. ◯ أَحْتَرِمُ رَأْيَهُ.

جـ. مِنْ آدابِ الْحَديثِ التَّحَدُّثُ إِلى النّاسِ بِصَوْتٍ:

◯ مُناسِبٍ وَمَسْموعٍ. ◯ مُرْتَفِعٍ كَثيرًا. ◯ غَيْرِ مَسْموعٍ.

3 أَمْلَأُ الْفَراغَ بِأَدَبِ الْحَديثِ الَّذي يُشيرُ إِلَيْهِ النَّصُّ فيما يَأْتي:

التَّحَدُّثُ في الْأُمورِ النّافِعَةِ. | الصِّدْقُ في الْحَديثِ. | التَّحَدُّثُ بِصَوْتٍ مُناسِبٍ.

أ. قالَ تَعالى: ﴿وَٱغۡضُضۡ مِن صَوۡتِكَ﴾ [لقمان: ١٩] .....

ب. قالَ رَسولُ اللهِ صَلّى اللهُ عَلَيْهِ وَسَلَّمَ: «إِنَّ الصِّدْقَ يَهْدي إِلى الْبِرِّ، وَإِنَّ الْبِرَّ يَهْدي إِلى الْجَنَّةِ» [رَواهُ الْبُخاريُّ] .....

جـ. قالَ رَسولُ اللهِ صَلّى اللهُ عَلَيْهِ وَسَلَّمَ: «مَنْ كانَ يُؤْمِنُ بِاللهِ وَالْيَوْمِ الْآخِرِ فَلْيَقُلْ خَيْرًا أَوْ لِيَصْمُتْ» [رَواهُ الْبُخاريُّ وَمُسْلِمٌ] .....

4 أَصِلُ فيما يَأْتي بِخَطٍّ بَيْنَ السُّلوكِ الصَّحيحِ وَالْوَجْهِ :

- أَصْدُقُ في جَميعِ أَقْوالي.
- أَرْفَعُ صَوْتي عِنْدَ التَّحَدُّثِ.
- أُقاطِعُ الْآخَرينَ أَثْناءَ حَديثِهِمْ.
- أُنْصِتُ لِلْمُتَكَلِّمِ.
- أَحْتَرِمُ آراءَ الْآخَرينَ.
- أَسْخَرُ مِنْ آراءِ الْآخَرينَ.

أُقَيِّمُ تَعَلُّمي

نِتاجاتُ التَّعَلُّمِ	دَرَجَةُ التَّحَقُّقِ		
	مُمْتازٌ	جَيِّدٌ	مَقْبولٌ
أَذْكُرُ آدابَ الْحَديثِ.			
أَلْتَزِمُ آدابَ الْحَديثِ.			

الدَّرْسُ 3

السَّيِّدَةُ هاجَرُ رَضِيَ اللّٰهُ عَنْها

الْفِكْرَةُ الرَّئيسَةُ

السَّيِّدَةُ هاجَرُ رَضِيَ اللهُ عَنْها هِيَ زَوْجَةُ سَيِّدِنا إِبْراهيمَ عَلَيْهِ السَّلامُ، وَأُمُّ سَيِّدِنا إِسْماعيلَ عَلَيْهِ السَّلامُ.

إِضاءَةٌ

عُرِفَ عَنْ سَيِّدِنا إِبْراهيمَ عَلَيْهِ السَّلامُ أَنَّهُ أَبو الْأَنْبِياءِ؛ لِأَنَّ كَثيرًا مِنَ الْأَنْبِياءِ مِنْ ذُرِّيَّتِهِ، مِثْلَ: سَيِّدِنا إِسْماعيلَ عَلَيْهِ السَّلامُ، وَسَيِّدِنا إِسْحقَ عَلَيْهِ السَّلامُ، وَسَيِّدِنا يوسُفَ عَلَيْهِ السَّلامُ.

أَتَهَيَّأُ وَأَسْتَكْشِفُ

أُرَكِّبُ مِنَ الْحُروفِ الْمُتَقاطِعَةِ في الشَّكْلِ الْمُجاوِرِ أَسْماءً بِما يُناسِبُ الْمَطْلوبَ فيما يَأْتي:

		2		
1		إ		
إ		س		
ب		م		
ر	ج	ا	هـ	3
ا		ع		
هـ		ي		
ي		ل		
م				

1. أَحَدُ أُولي الْعَزْمِ مِنَ الرُّسُلِ: سَيِّدُنا ..... عَلَيْهِ السَّلامُ.
2. يَتَّصِلُ نَسَبُ سَيِّدِنا مُحَمَّدٍ صَلَّى اللهُ عَلَيْهِ وَسَلَّمَ بِهِ: سَيِّدُنا ..... عَلَيْهِ السَّلامُ.
3. زَوْجَةُ نَبِيٍّ، وَأُمُّ نَبِيٍّ: السَّيِّدَةُ ..... رَضِيَ اللهُ عَنْها.

أَسْتَنيرُ

ما إِنْ عادَ طارِقٌ إِلى مَنْزِلِهِ بَعْدَ أَداءِ صَلاةِ الْجُمُعَةِ في الْمَسْجِدِ، حَتّى قالَ لِأُسْرَتِهِ: تَحَدَّثَ خَطيبُ الْجُمُعَةِ عَنْ أَعْمالِ الْحَجِّ، وَمِنْها **السَّعْيُ** بَيْنَ الصَّفا وَالْمَرْوَةِ سَبْعَ مَرّاتٍ (السَّعْيُ: الْهَرْوَلَةُ وَالْمَشْيُ السَّريعُ). وَلكِنْ، لِماذا نَقومُ بِذلِكَ؟

الْأُمُّ: نَفْعَلُ ذلِكَ اقْتِداءً بِما قامَتْ بِهِ السَّيِّدَةُ هاجَرُ رَضِيَ اللهُ عَنْها.

سَأَلَتْ أَرْوى: وَمَنِ السَّيِّدَةُ هاجَرُ يا أُمّي؟

الْأُمُّ: إِنَّها زَوْجَةُ نَبِيِّ اللهِ تَعالى سَيِّدِنا إِبْراهيمَ عَلَيْهِ السَّلامُ، الَّتي أَنْجَبَتْ لَهُ سَيِّدَنا إِسْماعيلَ عَلَيْهِ السَّلامُ.

طارِقٌ: وَهَلْ كانَتِ السَّيِّدَةُ هاجَرُ تَعيشُ في مَكَّةَ؟

الْأُمُّ: كانَ سَيِّدُنا إِبْراهيمُ وَزَوْجَتُهُ هاجَرُ وَابْنُهُما إِسْماعيلُ يَعيشونَ في فِلَسْطينَ، فَأَمَرَ اللهُ تَعالى نَبِيَّهُ إِبْراهيمَ عَلَيْهِ السَّلامُ أَنْ يَأْخُذَهُما إِلى مَكَّةَ الْمُكَرَّمَةِ، وَيَتْرُكَهُما يَعيشانِ فيها، فَاسْتَجابَ سَيِّدُنا إِبْراهيمُ عَلَيْهِ السَّلامُ لِأَمْرِ اللهِ تَعالى. قالَ تَعالى: ﴿رَّبَّنَآ إِنِّيٓ أَسۡكَنتُ مِن ذُرِّيَّتِي بِوَادٍ غَيۡرِ ذِي زَرۡعٍ﴾ [إبراهيم: ٣٧] (وَادٍ: وادي مَكَّةَ). وَلَمّا سَأَلَتْهُ زَوْجَتُهُ عَنْ سَبَبِ تَرْكِهِما في مَكَّةَ أَخْبَرَها أَنَّ اللهَ تَعالى أَمَرَهُ بِذلِكَ، فَصَبَرَتْ، وَرَضِيَتْ بِأَمْرِ اللهِ تَعالى، وَأَيْقَنَتْ أَنَّ اللهَ تَعالى سَيَحْفَظُها وَصَغيرَها، ثُمَّ رَجَعَ سَيِّدُنا إِبْراهيمُ عَلَيْهِ السَّلامُ وَحْدَهُ إِلى فِلَسْطينَ. وَهذِهِ الِاسْتِجابَةُ لِأَمْرِ اللهِ تَعالى مِنْ سَيِّدِنا إِبْراهيمَ عَلَيْهِ السَّلامُ وَالسَّيِّدَةِ هاجَرَ رَضِيَ اللهُ عَنْها فيها بَيانٌ لِما يَجِبُ أَنْ يَكونَ عَلَيْهِ حالُ الْمُسْلِمِ مِنْ طاعَةِ اللهِ تَعالى في كُلِّ أَقْوالِهِ وَأَفْعالِهِ.

أَتَعَلَّمُ

الصَّفا وَالْمَرْوَةُ جَبَلانِ صَغيرانِ بِجِوارِ الْكَعْبَةِ الْمُشَرَّفَةِ.

أَكْتُبُ وَأُلَوِّنُ

1 أَكْتُبُ مِنَ الْحُروفِ الْآتِيَةِ كَلِمَتَيْنِ تَدُلّانِ عَلى صِفَتَيْنِ مِنْ صِفاتِ السَّيِّدَةِ هاجَرَ رَضِيَ اللهُ عَنْها:

ا صَّ بْ ل رُ

ا ض ل ا رِّ

.....

.....

2 أُلَوِّنُ بِاللَّوْنِ الْأَخْضَرِ الشَّكْلَ الَّذي في الْمُسْتَطيلاتِ، وَالَّذي يَحْوي الصِّفاتِ الَّتي يَنْبَغي أَنْ أَتَّصِفَ بِها في الْحالَتَيْنِ اللَّتَيْنِ تَدُلّانِ عَلَيْهِما الصّورَتانِ الْآتِيَتانِ:

أ. الْحُزْنُ وَالِانْزِعاجُ.

ب. الْغَضَبُ وَالضّيقُ.

جـ. الصَّبْرُ وَالرِّضا.

طارِقٌ: وَماذا حَدَثَ لِلسَّيِّدَةِ هاجَرَ وَابْنِها في وادي مَكَّةَ؟

الْأُمُّ: بَعْدَ وَقْتٍ قَصيرٍ نَفِدَ الْماءُ الَّذي مَعَ السَّيِّدَةِ هاجَرَ رَضِيَ اللهُ عَنْها؛ فَبَكى سَيِّدُنا إِسْماعيلُ عَلَيْهِ السَّلامُ مِنْ شِدَّةِ الْعَطَشِ، فَصَعِدَتْ جَبَلَ الصَّفا؛ لِتَبْحَثَ عَنِ الْماءِ، لكِنَّها لَمْ تَجِدْ شَيْئًا، ثُمَّ صَعِدَتْ جَبَلَ الْمَرْوَةِ فَلَمْ تَجِدْ شَيْئًا، وَكَرَّرَتْ ذلِكَ سَبْعَ مَرّاتٍ. وَفَجْأَةً رَأَتِ الْماءَ يَخْرُجُ مِنْ تَحْتِ قَدَمَيْ سَيِّدِنا إِسْماعيلَ عَلَيْهِ السَّلامُ بِقُدْرَةِ اللهِ تَعالى؛ وَهُوَ ماءُ زَمْزَمَ الَّذي يَشْرَبُ مِنْهُ النّاسُ وَالْحُجّاجُ الْيَوْمَ.

طارِقٌ: لَقَدْ قامَتِ السَّيِّدَةُ هاجَرُ رَضِيَ اللهُ عَنْها بِعَمَلٍ عَظيمٍ في رِعايَةِ ابْنِها، فَحَفِظَهُما اللهُ تَعالى.

الْأُمُّ: أَحْسَنْتَ يا بُنَيَّ، وَحَفِظَكَ اللهُ لي كَما حَفِظَ سَيِّدَنا إِسْماعيلَ عَلَيْهِ السَّلامُ لِأُمِّهِ.

أُمَيِّزُ وَأُفَسِّرُ

1 **أُمَيِّزُ** الْمَكانَ الَّذي بَحَثَتْ فيهِ السَّيِّدَةُ هاجَرُ عَنِ الْماءِ بِوَضْعِ إِشارَةِ (✓) أَسْفَلَ الصّورَةِ الدّالَّةِ عَلَيْهِ فيما يَأْتي:

( )

( )

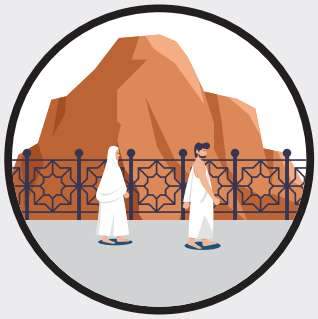

( )

2 **ما سَبَبُ** اخْتِيارِ السَّيِّدَةِ هاجَرَ رَضِيَ اللهُ عَنْها هذا الْمَكانَ لِلْبَحْثِ عَنِ الْماءِ؟

أُصَمِّمُ وَأُنَفِّذُ

أُصَمِّمُ نَموذَجًا لِلْكَعْبَةِ الْمُشَرَّفَةِ، وَمَوْقِعِ جَبَلِ الصَّفا وَجَبَلِ الْمَرْوَةِ وَماءِ زَمْزَمَ، بِاسْتِخْدامِ الْوَرَقِ الْمُقَوّى وَأَكْوابِ الْكَرْتونِ، ثُمَّ **أُنَفِّذُهُ** بِإِشْرافِ مُعَلِّمي/ مُعَلِّمَتي.

أَسْتَزيدُ

- بَعْدَما كَبِرَ سَيِّدُنا إِسْماعيلُ عَلَيْهِ السَّلامُ وَأَصْبَحَ شابًّا، جاءَ سَيِّدُنا إِبْراهيمُ عَلَيْهِ السَّلامُ لِيَزورَهُ في مَكَّةَ الْمُكَرَّمَةِ، وَأَخْبَرَهُ أَنَّ اللهَ تَعالى أَمَرَهُ بِبِناءِ الْكَعْبَةِ الْمُشَرَّفَةِ، فَعاوَنَهُ سَيِّدُنا إِسْماعيلُ عَلَيْهِ السَّلامُ عَلى ذلِكَ، فَبَنَيا الْكَعْبَةَ الْمُشَرَّفَةَ. قالَ تَعالى: ﴿وَإِذْ يَرْفَعُ إِبْرَٰهِـۧمُ ٱلْقَوَاعِدَ مِنَ ٱلْبَيْتِ وَإِسْمَٰعِيلُ رَبَّنَا تَقَبَّلْ مِنَّآ إِنَّكَ أَنتَ ٱلسَّمِيعُ ٱلْعَلِيمُ﴾ [البقرة: ١٢٧].
- **أُشاهِدُ** مَعَ زُمَلائي/ زَميلاتي مَقْطَعًا مَرْئِيًّا (فيديو) عَنْ ماءِ زَمْزَمَ، عَنْ طَريقِ الرَّمْزِ الْمُجاوِرِ (QR Code).

أَرْبِطُ مَعَ الْبيئَةِ

الْماءُ أَساسُ الْحَياةِ. قالَ تَعالى: ﴿وَجَعَلْنَا مِنَ ٱلْمَآءِ كُلَّ شَىْءٍ حَىٍّ﴾ [الأنبياء: ٣٠].
وَهُوَ يُصَنَّفُ إِلى نَوْعَيْنِ، هُما:

- الْماءُ الَّذي يَكونُ فَوْقَ سَطْحِ الْأَرْضِ، كَالْبِحارِ وَالْأَنْهارِ، وَيُسَمّى **الْمِياهَ السَّطْحِيَّةَ**.
- الْماءُ الَّذي يَكونُ في باطِنِ الْأَرْضِ، كَالْيَنابيعِ، وَيُسَمّى **الْمِياهَ الْجَوْفِيَّةَ**.

أُنَظِّمُ تَعَلُّمي

السَّيِّدَةُ هاجَرُ رَضِيَ اللهُ عَنْها

عائِلَتُها:

زَوْجُها:

.....

ابْنُها:

.....

مِنْ صِفاتِها:

.....

.....

أَسْمو بِقِيَمي

- أَحْرِصُ عَلى الِاقْتِداءِ بِالسَّيِّدَةِ هاجَرَ رَضِيَ اللهُ عَنْها.
- أُحِبُّ والِدَيَّ، وَأَحْرِصُ عَلى طاعَتِهِما.

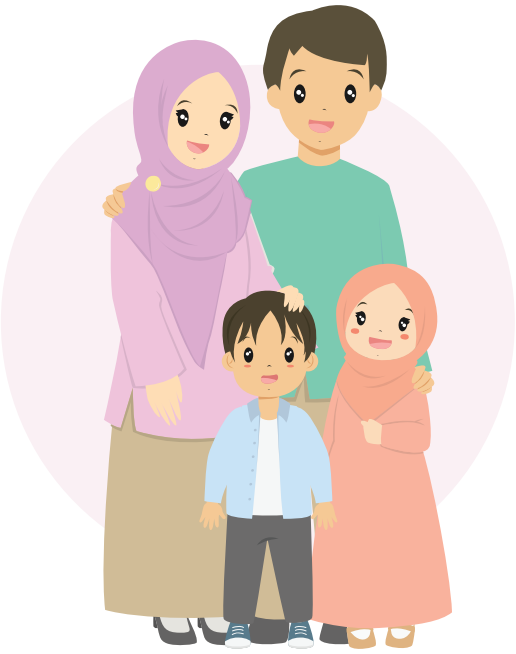

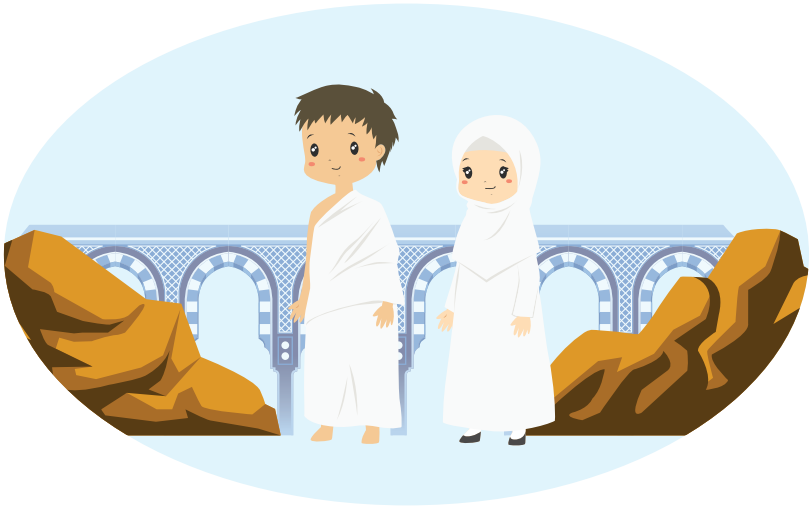

أَخْتَبِرُ مَعْلوماتي

1 **أَسْتَخْرِجُ** مَوْقِفًا واحِدًا مِنْ حَياةِ السَّيِّدَةِ هاجَرَ يَدُلُّ عَلى كُلٍّ مِمّا يَأْتي:

أ. الرِّضا بِأَمْرِ اللهِ تَعالى: ..... .

ب. الْمُثابَرَةُ وَالِاجْتِهادُ: ..... .

2 **أُظَلِّلُ** ◯ بِجانِبِ الْإِجابَةِ الصَّحيحَةِ في كُلٍّ مِمّا يَأْتي:

أ. أَمَرَ اللهُ تَعالى سَيِّدَنا إِبْراهيمَ عَلَيْهِ السَّلامُ أَنْ يَأْخُذَ زَوْجَتَهُ هاجَرَ رَضِيَ اللهُ عَنْها وَابْنَهُ إِسْماعيلَ لِيَعيشا في:

◯ الْمَدينَةِ الْمُنَوَّرَةِ. ◯ مَكَّةَ الْمُكَرَّمَةِ. ◯ الطّائِفِ.

ب. عَدَدُ مَرّاتِ السَّعْيِ بَيْنَ الصَّفا وَالْمَرْوَةِ في الْحَجِّ وَالْعُمْرَةِ:

◯ (6) مَرّاتٍ. ◯ (7) مَرّاتٍ. ◯ (8) مَرّاتٍ.

جـ. ابْنُ السَّيِّدَةِ هاجَرَ رَضِيَ اللهُ عَنْها هُوَ سَيِّدُنا:

◯ إِسْحقُ عَلَيْهِ السَّلامُ. ◯ يوسُفُ عَلَيْهِ السَّلامُ. ◯ إِسْماعيلُ عَلَيْهِ السَّلامُ.

3 **أَتْلو** الْآيَةَ الْكَريمَةَ الْآتِيَةَ، ثُمَّ **أُجيبُ** عَمّا يَليها:

قالَ تَعالى: ﴿رَّبَّنَآ إِنِّيٓ أَسۡكَنتُ مِن ذُرِّيَّتِي بِوَادٍ غَيۡرِ ذِي زَرۡعٍ﴾ [إبراهيم: ٣٧]:

أ. النَّبِيُّ الْمَقْصودُ في الْآيَةِ الْكَريمَةِ هُوَ سَيِّدُنا ..... .

ب. يَقَعُ الْوادي في ..... .

جـ. أَسْتَخْرِجُ مِنَ الْآيَةِ الْكَريمَةِ صِفَةَ الْوادي ..... .

4 أَذْكُرُ سَبَبَ عَدَمِ السَّكَنِ وَالْعَيْشِ في مَكَّةَ الْمُكَرَّمَةِ قَديمًا.

.....

5 أُرَتِّبُ الْأَحْداثَ الْآتِيَةَ وَفْقَ تَسَلْسُلِ حُدوثِها بِوَضْعِ الرَّقْمِ الْمُناسِبِ مِنْ (1–4):

- الرِّحْلَةُ إِلى مَكَّةَ الْمُكَرَّمَةِ.
- زَواجُ سَيِّدِنا إِبْراهيمَ عَلَيْهِ السَّلامُ بِالسَّيِّدَةِ هاجَرَ رَضِيَ اللهُ عَنْها.
- الْبَحْثُ عَنِ الْماءِ بَيْنَ الصَّفا وَالْمَرْوَةِ.
- وِلادَةُ سَيِّدِنا إِسْماعيلَ عَلَيْهِ السَّلامُ.

أُقَيِّمُ تَعَلُّمي

نِتاجاتُ التَّعَلُّمِ	دَرَجَةُ التَّحَقُّقِ		
	مُمْتازٌ	جَيِّدٌ	مَقْبولٌ
أَتَعَرَّفُ جانِبًا مِنْ حَياةِ السَّيِّدَةِ هاجَرَ رَضِيَ اللهُ عَنْها.			
أَذْكُرُ أَهَمَّ صِفاتِ السَّيِّدَةِ هاجَرَ رَضِيَ اللهُ عَنْها.			
أُبَيِّنُ أَهَمَّ أَعْمالِ السَّيِّدَةِ هاجَرَ رَضِيَ اللهُ عَنْها.			

تم بحمد الله