



المركز الوطني  
لتطوير المناهج والتقويم  
National Center  
for Curriculum Development and Evaluation



# رياضيات الأعمال

الصف الثاني عشر - المسار الأكاديمي

الفصل الدراسي الأول

كتاب الطالب

12

فريق التأليف

د. عمر محمد أبوغليون (رئيساً)

يوسف سليمان جرادات

هبة ماهر التميمي

إبراهيم عقلة القادري

نور محمد حسان

الناشر: المركز الوطني لتطوير المناهج والتقويم

يسر المركز الوطني لتطوير المناهج والتقويم استقبال آرائكم وملحوظاتكم على هذا الكتاب عن طريق العناوين الآتية:

☎ 06-5376262 / 237 📠 06-5376266 ✉ P.O.Box: 2088 Amman 11941

📌 @nccdjor 📧 feedback@nccd.gov.jo 🌐 www.nccd.gov.jo

قرّرت وزارة التربية والتعليم تدرّيس هذا الكتاب في مدارس المملكة الأردنية الهاشمية جميعها، بناءً على قرار المجلس الأعلى للمركز الوطني لتطوير المناهج والتقويم في جلسته رقم (2025/4)، تاريخ 2025/5/6 م، وقرار مجلس التربية والتعليم رقم (2025/120)، تاريخ 2025/6/17 م، بدءاً من العام الدراسي 2025 / 2026 م.

© HarperCollins Publishers Limited 2025.

- Prepared Originally in English for the National Center for Curriculum Development and Evaluation.  
Amman - Jordan

- Translated to Arabic, adapted, customised and published by the National Center for Curriculum Development and Evaluation. Amman - Jordan

ISBN: 978 - 9923 - 66 - 014 - 0

المملكة الأردنية الهاشمية  
رقم الإيداع لدى دائرة المكتبة الوطنية  
(2026/1/308)

بيانات الفهرسة الأولية للكتاب:

عنوان الكتاب	رياضيات الأعمال، كتاب الطالب: الصف الثاني عشر المسار الأكاديمي، الفصل الدراسي الأول
إعداد / هيئة	الأردن، المركز الوطني لتطوير المناهج والتقويم
بيانات النشر	عمان: المركز الوطني لتطوير المناهج والتقويم، 2026
رقم التصنيف	375.001
الوصفات	/ الرياضيات // تطوير المناهج // المقررات الدراسية // مستويات التعليم /
الطبعة	الطبعة الثانية، مزيدة ومنقحة
يتحمّل المؤلف كامل المسؤولية القانونية عن محتوى مصنفه ولا يعبر هذا المصنف عن رأي دائرة المكتبة الوطنية.	

التحكيم التربوي: أ. د. خالد محمد أبو اللوم

التحكيم العلمي: أ. د. محمد صبح صباينة

التحرير اللغوي: نضال أحمد موسى

التصميم الجرافيكي: راكان محمد السعدي

All rights reserved. No part of this publication may be reproduced, sorted in retrieval system, or transmitted in any form by any means, electronic, mechanical, photocopying, recording or otherwise, without the prior written permission of the publisher or a license permitting restricted copying in the United Kingdom issued by the Copyright Licensing Agency Ltd, Barnard's Inn, 86 Fetter Lane, London, EC4A 1EN.

British Library Cataloguing -in- Publication Data

A catalogue record for this publication is available from the Library.

1446 هـ / 2025 م

2026 م



الطبعة الأولى (التجريبية)

أعيدت طباعته

## المقدمة

الحمد لله رب العالمين، والصلاة والسلام على أشرف الأنبياء والمرسلين، وبعده؛ فانطلاقاً من إيمان المملكة الأردنية الهاشمية الراسخ بأهمية تنمية قدرات الإنسان الأردني، وتسليحه بالعلم والمعرفة؛ سعى المركز الوطني لتطوير المناهج والتقويم، بالتعاون مع وزارة التربية والتعليم، إلى تحديث المناهج الدراسية وتطويرها، لتكون مُعِيناً للطلبة على الارتقاء بمستواهم المعرفي والمهاري، ومجارة الأقران في الدول المتقدمة. ولما كان مبحث الرياضيات من أهم المباحث الدراسية التي تُنمّي لدى الطلبة مهارات التفكير وحلّ المشكلات في مختلف الحقول، فقد أولى المركز مناخه عنايةً كبيرةً، وأعدّها وفق أفضل الطرائق المُتبعة عالمياً على أيدي خبرات أردنية؛ لضمان انسجامها مع القيم الوطنية الراسخة، وتلبيتها لحاجات الطلبة. روعي في إعداد كتاب رياضيات الأعمال أكثر الموضوعات الرياضية أهميةً واستخداماً في تخصصات إدارة الأعمال؛ بُغية إعداد طلبة حقل الأعمال لدراسة أيّ من هذه التخصصات في المرحلة الجامعية إعداداً جيّداً يتواءم مع مناهج الدول المتقدمة. روعي في إعداد الكتاب أيضاً اشتماله على مستوى معرفي ومستوى مهاري مناسبين لطلبة الحقول جميعاً في حال اختار هؤلاء الطلبة دراسة مادة هذا الكتاب. وكذلك حُرِص على تقديم هذه الموضوعات بطريقة بنائية مُتدرّجة تتيح للطلبة فرصة تعلّمها بعمق من دون عناء أو جهد كبيرين.

روعي أيضاً تقديم الموضوعات بطريقة مُنظمة، وجاذبة، ومُدعمة بتمثيلات بيانية، ومزوّدة بإرشادات تُعين الطلبة على مواصلة تعلّمهم بسلاسة من دون تعثر؛ فهي تُذكّرهم بالخبرات التعليمية التي اكتسبوها سابقاً، وتساعدهم على ربط الموضوعات الجديدة بعضها ببعض ربطاً وثيقاً، إضافةً إلى صلة كثير من أمثلتها ومسائلها بسياقات إدارة الأعمال التي تُحفّز الطلبة على تعلّم الرياضيات بشغف، وتجعله ذا معنى.

ولأنّ كثرة تدرب الطلبة على حلّ المسائل نهجٌ ناجحٌ في ترسيخ المفاهيم الرياضية لديهم وتعزيز طاقاتهم الإجرائية؛ فقد تضمّن كتابا الطالب والتمارين عدداً كافياً من التدريبات؛ بهدف توثيق علاقة الطلبة بالكتاب المدرسي، بوصفه مرجعاً موثوقاً ورسيناً يغنيهم عن البحث عن آية مراجع أو مصادر إضافية، ويُحقّق العدالة في التعلّم.

ونحن إذ نُقدّم هذا الكتاب، نُؤمّل أن ينال إعجاب طلبتنا وأعضاء الهيئات التدريسية والتعليمية، ويجعل تعليم الرياضيات وتعلّمها أكثر متعةً وسهولةً، ونعدّ بأن نستمرّ في تطويره في ضوء ما يصلنا من ملاحظات سديدة.

المركز الوطني لتطوير المناهج والتقويم

# قائمة المحتويات

6.....	<b>الوحدة 1 المصفوفات</b>
8.....	<b>الدرس 1</b> مُقدِّمة في المصفوفات
16.....	<b>الدرس 2</b> العمليات على المصفوفات
24.....	<b>الدرس 3</b> ضرب المصفوفات
34.....	<b>الدرس 4</b> المُحدِّدات وقاعدة كريمر
44.....	اختبار نهاية الوحدة



# قائمة المحتويات

الوحدة ② الخوارزميات ونظرية المخططات ..... 46

الدرس 1 الخوارزميات ..... 48

الدرس 2 خوارزميات تعبئة الصندوق ..... 58

الدرس 3 المخططات ..... 73

الدرس 4 أنواع خاصة من المخططات ..... 85

الدرس 5 مخططات أولر ..... 97

اختبار نهاية الوحدة ..... 106

الوحدة ③ البرمجة الخطية ..... 110

الدرس 1 حل نظام متباينات خطية بمتغيرين بيانياً ..... 112

معمل برمجية جيوجبرا تمثيل نظام متباينات خطية بمتغيرين بيانياً ..... 120

الدرس 2 البرمجة الخطية ..... 122

اختبار نهاية الوحدة ..... 129

## ما أهمية هذه الوحدة؟

تُعَدُّ المصفوفات من المفاهيم الأساسية في الرياضيات، وهي ترتبط ارتباطاً وثيقاً بمختلف المجالات الرياضية وتطبيقاتها العملية. وقد شهدت السنوات الأخيرة اهتماماً ملحوظاً بالمصفوفات، لا سيَّما بعد استعمالها في عمليات التخزين والتحليل للبيانات الضخمة التي تُشكِّلُ العمود الفقري لكلِّ من الذكاء الاصطناعي، وإنترنت الأشياء، والتشفير (علم تأمين المعلومات وإخفائها). كذلك تُمثِّلُ المصفوفات أدوات أساسية في مهن إدارة الأعمال، مثل التسويق؛ إذ تُسَهِّمُ في تحليل بيانات الحملات والمحاسبة، بما يساعد على إدارة البيانات المالية وتفسيرها بفعالية.

### تعلّمت سابقًا:

- ✓ تبسيط مقادير عددية.
- ✓ خصائص العمليات على الأعداد الحقيقية.
- ✓ حلّ معادلات خطية بمتغير واحد.
- ✓ حلّ أنظمة معادلات خطية بمتغيرين بالحذف والتعويض.
- ✓ حلّ معادلات تربيعية بمتغير واحد.

### سأتعلّم في هذه الوحدة:

- ◀ مفهوم المصفوفة، وعناصرها، ورتبتها، وأنواعها.
- ◀ جمع المصفوفات، وطرحها، وضربها في عدد ثابت، وضرب مصفوفة في أخرى.
- ◀ إيجاد مُحَدِّدات مصفوفات مُربَّعة من الرتبة الثانية والرتبة الثالثة.
- ◀ حلّ أنظمة معادلات خطية بمتغيرين باستعمال قاعدة كرامر.

أستعلم تدريبات (أسعد لدراسة الوحدة) في الصفحات (10 - 6) من كتاب التمارين؛ لمراجعة هذه الموضوعات قبل البدء بدراسة الوحدة.

## مُقَدِّمة في المصفوفات Introduction to Matrices

### فكرة الدرس



- تعرّف المصفوفات، ورتبها، وعناصرها.
- تعرّف أنواع خاصة من المصفوفات.
- تنظيم البيانات في مصفوفة لتسهيل عملية تحليلها.

### المصطلحات



المصفوفة، الرتبة، العنصر، مصفوفة صف، مصفوفة عمود، المصفوفة المُرَبَّعة، المصفوفة الصفرية، المصفوفتان المُتساويتان.

### مسألة اليوم



سُئِلت الأُسْر في مدينتين عن مصدر التدفئة الذي تستعمله في فصل الشتاء، ثمَّ سُجِّلَت النتائج في الجدول المجاور الذي يُبيِّن عدد الأُسْر التي تستعمل كل مصدر. كيف يُمكن عرض بيانات الجدول بصورة أُخرى مُختصرة؟

	الغاز	الكهرباء	الكاز	أخرى
المدينة A	3256	1678	4589	1253
المدينة B	4560	978	5874	2564

### المصفوفة: عناصرها، ورتبتها

**المصفوفة (matrix)** هي ترتيب على هيئة مستطيل لأعداد أو مُتغيِّرات في صفوف وأعمدة محصورة بين قوسين من النوع الآتي: [ ].

تُسمَّى كل قيمة في المصفوفة **عنصرًا (element)**، ويُرمز إلى المصفوفة بحروف كبيرة، مثل:  $A, B, C, \dots$ ، ويُرمز إلى عناصرها بحروف صغيرة، مثل:  $a, b, c, \dots$ . يُستدلُّ على العنصر في المصفوفة بموقعه الذي يُحدِّده كلٌّ من الصف والعمود الذي يقع فيه العنصر، ويُكتَب رقم الصف أوَّلًا ثمَّ رقم العمود إلى يمين رمز العنصر من الأسفل، فيُرمز مثلاً إلى العنصر الواقع في الصف 4 والعمود 2 في المصفوفة A بالرمز  $a_{42}$ .

### معلومة

يعود تاريخ المصفوفات إلى العصور القديمة، لكنَّ مصطلح (المصفوفة) ظهر عام 1850م. أمَّا كلمة (matrix) فهي لاتينية، ولها معانٍ عديدة، منها: المكان الذي يتشكَّل فيه الشيء أو يتولَّد.

يوجد العنصر 6 في الصف 4 والعمود 2، ويُرمز إليه بالرمز  $a_{42}$ .

$$A = \begin{bmatrix} 3 & 7 & 11 \\ 12 & 5 & 29 \\ 17 & 0 & 11 \\ 4 & 6 & 2 \end{bmatrix} \left. \vphantom{\begin{bmatrix} 3 & 7 & 11 \\ 12 & 5 & 29 \\ 17 & 0 & 11 \\ 4 & 6 & 2 \end{bmatrix}} \right\} \begin{array}{l} 4 \text{ صفوف} \\ 3 \text{ أعمدة} \end{array}$$

يُمكن وصف المصفوفة بترتيبها (order)؛ فالمصفوفة التي تحوي 3 صفوف و4 أعمدة يقال إنها مصفوفة من الرتبة  $3 \times 4$

بوجه عام، إذا حوت المصفوفة  $m$  من الصفوف، و  $n$  من الأعمدة، فإنها تكون مصفوفة من الرتبة  $m \times n$ ، ويساوي عدد عناصرها ناتج ضرب العددين  $m$ ، و  $n$ .

## مثال 1

أستعمل المصفوفة:  $A = \begin{bmatrix} 3 & 5 \\ -1 & 1 \\ 0 & 4 \end{bmatrix}$  للإجابة عن الأسئلة الآتية:

1 ما رتبة المصفوفة  $A$ ؟

بما أن المصفوفة  $A$  تحوي 3 صفوف، وعمودين، فإن رتيبها هي:  $3 \times 2$

2 ما قيمة كل من العنصر  $a_{32}$  والعنصر  $a_{12}$ ؟

• بما أن العنصر  $a_{32}$  موجود في الصف 3 والعمود 2، فإن قيمته هي: 4

• بما أن العنصر  $a_{12}$  موجود في الصف 1 والعمود 2، فإن قيمته هي: 5

3 أين يقع العنصر الذي قيمته  $-1$ ؟

يقع العنصر الذي قيمته  $-1$  في الصف 2 والعمود 1، ويُرمز إليه بالرمز  $a_{21}$ .

## أتحقق من فهمي

أستعمل المصفوفة:  $B = \begin{bmatrix} 3 & 2 & 0 & 4 \\ -1 & 1 & -3 & -5 \end{bmatrix}$  للإجابة عن الأسئلة الآتية:

(a) ما رتبة المصفوفة  $B$ ؟

(b) ما قيمة كل من العنصر  $b_{24}$  والعنصر  $b_{13}$ ؟

(c) أين يقع العنصر الذي قيمته  $-3$ ؟

## لغة الرياضيات

تُقرأ رتبة المصفوفة  $m \times n$  على النحو الآتي:  $m$  في  $n$ .

## رموز رياضية

يُستعمل الرمز  $A_{3 \times 2}$  للدلالة على المصفوفة  $A$  التي رتيبها  $3 \times 2$

## لغة الرياضيات

يُستعمل مصطلح (مُدخَلات) أيضاً للتعبير عن عناصر المصفوفة.

## إرشاد

رتبة المصفوفة  $m \times n$  هي تعبير، وليست عملية ضرب. فمثلاً، إذا كانت رتبة المصفوفة  $3 \times 2$ ، فإن ذلك لا يعني ضرب هذين العددين بحيث يكون الناتج 6

## أنواع خاصة من المصفوفات

توجد أسماء خاصة ببعض المصفوفات؛ فالمصفوفة التي تتكوّن فقط من صف واحد وعدد من الأعمدة تُسمّى **مصفوفة صف** (row matrix)، مثل المصفوفة:  $A = [2 \quad -4 \quad 0 \quad 7]$ .

أمّا المصفوفة التي تتكوّن من عمود واحد وعدّة صفوف تُسمّى **مصفوفة عمود** (column matrix)، مثل المصفوفة:  $B = \begin{bmatrix} 8 \\ 3 \\ -4 \end{bmatrix}$ .

وأمّا المصفوفة التي يتساوى فيها عدد الصفوف وعدد الأعمدة تُسمّى **المصفوفة المربعة** (square matrix)، مثل المصفوفة:  $C = \begin{bmatrix} 2 & 4 & 0 \\ 5 & 1 & 8 \\ 7 & 2 & 4 \end{bmatrix}$ .

وأمّا المصفوفة التي يكون جميع عناصرها أصفاراً تُسمّى **المصفوفة الصفرية** (zero matrix)،

$$D = \begin{bmatrix} 0 & 0 & 0 \\ 0 & 0 & 0 \end{bmatrix} \text{ مثل المصفوفة:}$$

**المصفوفتان المتساويتان** (equal matrices) هما مصفوفتان لهما الرتبة نفسها، وعناصرهما المتناظرة متساوية.

$$\begin{bmatrix} 1 & 2 & 4 \\ 0 & 3 & 1 \end{bmatrix} \neq \begin{bmatrix} 1 & 0 \\ 2 & 3 \\ 4 & 1 \end{bmatrix} \text{ المصفوفتان غير متساويتين؛ لاختلاف رتبيتهما.}$$

$$\begin{bmatrix} 2 & 4 \\ 0 & 1 \end{bmatrix} \neq \begin{bmatrix} 2 & 4 \\ 1 & 0 \end{bmatrix} \text{ المصفوفتان غير متساويتين؛ لعدم تساوي جميع العناصر المتناظرة فيهما.}$$

$$\begin{bmatrix} 5 & 6 & 0 \\ 0 & 7 & 2 \\ 3 & 1 & 4 \end{bmatrix} = \begin{bmatrix} 5 & 6 & 0 \\ 0 & 7 & 2 \\ 3 & 1 & 4 \end{bmatrix} \text{ المصفوفتان متساويتان؛ لأنهما من الرتبة نفسها، وعناصرهما المتناظرة متساوية.}$$

يمكن استعمال مفهوم تساوي المصفوفات لإيجاد قيم عناصر مجهولة في مصفوفتين متساويتين.

### أتعلّم

المصفوفة  $A = [a]$  هي مصفوفة صف وعمود.

### أتعلّم

يمكن القول إنّ المصفوفة  $C$  مربعة من الرتبة 3

### أتعلّم

العناصر المتناظرة في مصفوفتين هي العناصر التي تقع في الصف والعمود نفسيهما. فمثلاً، إذا كانت المصفوفة  $A$  والمصفوفة  $B$  متساويتين، فإنّ العنصر  $a_{ij}$  في المصفوفة  $A$  يناظر العنصر  $b_{ij}$  في المصفوفة  $B$ .

مثال 2

أحدّد النوع والرتبة لكل مصفوفة ممّا يأتي:

1  $A = \begin{bmatrix} 3 & 5 \\ -2 & 1 \end{bmatrix}$

المصفوفة  $A$  مصفوفة مُربّعة، ورتبتها هي:  $2 \times 2$

2  $B = [4 \ 5 \ 7]$

المصفوفة  $B$  مصفوفة صف، ورتبتها هي:  $1 \times 3$

3  $C = \begin{bmatrix} 3 \\ 5 \\ 0 \\ 9 \end{bmatrix}$

المصفوفة  $C$  مصفوفة عمود، ورتبتها هي:  $4 \times 1$

أتعلّم

يمكن القول إن المصفوفة  $A$  من الرتبة 2

4 إذا كانت:  $\begin{bmatrix} 2 & x+1 \\ 3y+10 & 1 \end{bmatrix} = \begin{bmatrix} 2 & 10 \\ y & 1 \end{bmatrix}$ ، فأجد قيمة كلٍّ من  $x$  و  $y$ .

$$x + 1 = 10$$

$$x = 9$$

$$3y + 10 = y$$

$$2y + 10 = 0$$

$$2y = -10$$

$$y = -5$$

عنصران مُتناظران في مصفوفتين مُتساويتين

ب طرح 1 من طرفي المعادلة

عنصران مُتناظران في مصفوفتين مُتساويتين

ب طرح  $y$  من طرفي المعادلة

ب طرح 10 من طرفي المعادلة

بقسمة طرفي المعادلة على 2

إذن:  $x = 9$  و  $y = -5$ .

أتحقّق من فهمي 

أحدّد النوع والرتبة لكل مصفوفة ممّا يأتي:

a)  $D = \begin{bmatrix} 2 & 7 & -3 \\ 6 & 4 & 0 \\ 12 & 9 & 5 \end{bmatrix}$

b)  $E = \begin{bmatrix} 0 & 0 & 0 \\ 0 & 0 & 0 \end{bmatrix}$

c)  $F = [-4 \ 0 \ -2 \ 1 \ 0]$

d) إذا كانت:  $\begin{bmatrix} 3x-2 & 8 \\ 2 & 2x+4y \end{bmatrix} = \begin{bmatrix} 13 & 8 \\ 2 & 18 \end{bmatrix}$ ، فأجد قيمة كلٍّ من  $x$  و  $y$ .

أفكّر

أذكر مثالاً على مصفوفة مُربّعة صفرية.

## تنظيم البيانات في المصفوفات وتحليلها

إن تنظيم البيانات في مصفوفة يُسهّل عملية تفسيرها وتحليلها. وقد يُقدّم مجموع البيانات في صف أو عمود معلومة ذات معنى في بعض المسائل.

### مثال 3: من الحياة

	عدد الصفقات	الخبرة (year)	عدد العملاء	ساعات العمل
هديل	5	10	38	135
هبة	9	14	50	155
لانا	6	12	45	145

مبيعات: يبيّن الجدول المجاور بيانات ثلاث مندوبات مبيعات في إحدى الشركات خلال شهر مُعيّن، حيث سُجّل لكل مندوبة عدد ساعات العمل الشهرية، وعدد العملاء الذين

تمّت خدمتهم، وسنوات الخبرة في العمل، وعدد الصفقات التي أُنجِزت خلال الشهر.

1 أرّتب هذه البيانات في مصفوفة رتبته  $3 \times 4$ ، بحيث تُمثّل ساعات العمل، وعدد العملاء، وسنوات الخبرة، وعدد الصفقات صفوف المصفوفة.

$$\begin{bmatrix} 135 & 155 & 145 \\ 38 & 50 & 45 \\ 10 & 14 & 12 \\ 5 & 9 & 6 \end{bmatrix}$$

2 أجد مجموع عناصر الصف الأوّل، ثمّ أبيّن ما يُمثّله هذا المجموع (إن كان له معنى).

مجموع عناصر الصف الأوّل هو 435، وهذا المجموع يُمثّل مجموع عدد ساعات العمل للمندوبات الثلاث.

3 أجد مجموع عناصر العمود الثاني، ثمّ أبيّن ما يُمثّله هذا المجموع (إن كان له معنى).

مجموع عناصر العمود الثاني هو 228، وهذا المجموع لا يُمثّل شيئاً ذا معنى.

4 هل إيجاد الوسط الحسابي لعناصر الصف الثاني يُقدّم بيانات ذات معنى؟ أبرّر إجابتي.

نعم؛ لأنّه يدلُّ على الوسط الحسابي لعدد العملاء للمندوبات الثلاث.

### أفكّر

أعيد كتابة المصفوفة بحيث تكون ساعات العمل مُرتّبة ترتيباً تنازلياً.

### أتذكّر

الوسط الحسابي لمجموعة من القيم يساوي ناتج جمع القيم مقسوماً على عددها.

أنتحق من فهمي 

	مؤيد	معارض	محايد
A القرية	800	130	70
B القرية	460	250	40
C القرية	1300	700	200

سياحة: يُبين الجدول المجاور نتائج استطلاع آراء عيّنات من سُكّان ثلاث قرى متجاورة بخصوص مشروع سياحي يُراد إقامته في موقع يتوسّط هذه القرى:

- (a) أرّتب هذه البيانات في مصفوفة صفوفها القرى؛ على أن يكون عدد الآراء المؤيدة مُرتبًا ترتيبًا تصاعديًا.
- (b) أجد مجموع عناصر الصف الأوّل، ثمّ أُبين ما يُمثّله هذا المجموع (إن كان له معنى).
- (c) أجد مجموع عناصر العمود الثاني، ثمّ أُبين ما يُمثّله هذا المجموع (إن كان له معنى).
- (d) هل إيجاد الوسط الحسابي لعناصر العمود الثاني يُقدّم بيانات ذات معنى؟ أبرّر إجابتي.

أدرب وأحلّ المسائل 

أحدّد رتبة كل مصفوفة ممّا يأتي:

1 [6 10]

2  $\begin{bmatrix} 2 & 5 & -4 \\ 1 & 7 & 3 \\ 6 & 8 & 1 \end{bmatrix}$

3  $\begin{bmatrix} 3 \\ 5 \\ 8 \\ -4 \end{bmatrix}$

4 [10]

إذا كانت:  $A = \begin{bmatrix} 2 & 4 & 3 & -2 \\ 1 & 0 & 9 & 8 \\ 7 & -3 & 5 & 12 \end{bmatrix}$ ، فأجد قيمة كل عنصر ممّا يأتي:

5  $a_{31}$

6  $a_{23}$

7  $a_{14}$

8 أحدّد موقع العنصر الذي قيمته 8 في المصفوفة:  $B = \begin{bmatrix} 1 & -1 & 2 \\ 3 & 7 & 4 \\ 6 & 8 & 0 \\ 5 & -6 & 9 \end{bmatrix}$

أحدّد النوع والرتبة لكل مصفوفة ممّا يأتي:

$$9 \quad C = \begin{bmatrix} 1 & 2 & 3 & 4 \\ 5 & 6 & 7 & 8 \\ 9 & 10 & 11 & 12 \\ 13 & 14 & 15 & 16 \end{bmatrix}$$

$$10 \quad A = \begin{bmatrix} 5 \\ 8 \\ 2 \end{bmatrix}$$

$$11 \quad [0 \ 3 \ 5 \ 2]$$

$$12 \quad \begin{bmatrix} 0 & 0 \\ 0 & 0 \end{bmatrix}$$

$$13 \quad \text{إذا كانت: } \begin{bmatrix} 0 & -1 & 4 \\ 4 & z & 1 \end{bmatrix} = \begin{bmatrix} 0 & x+2y & 4 \\ 3x-11 & 2 & 1 \end{bmatrix}, \text{ فأجد قيمة كلٍّ من } x, y, \text{ و } z.$$

$$14 \quad \text{إذا كانت: } \begin{bmatrix} 9 & x^2 \\ 2-y & 10 \end{bmatrix} = \begin{bmatrix} 9 & 2x+3 \\ -5 & 10 \end{bmatrix}, \text{ فأجد قيمة كلٍّ من } x, y.$$

	الإعلانات	زوّار الموقع	عمليات الشراء
الحملة A	8	15	7
الحملة B	11	25	13
الحملة C	14	20	9

تسويق إلكتروني: أطلقت شركة ثلاث حملات إعلانية عبر الإنترنت لترويج مُنتجاتها خلال أسبوع، وسجّلت الشركة لكل حملة عدد الإعلانات، وعدد العملاء الذين زاروا الموقع عبر الضغط على الإعلان، وعدد العملاء الذين أتمّوا عملية الشراء، ونظّمت البيانات في الجدول المجاور:

15 أنظّم هذه البيانات في المصفوفة S، بحيث تمثّل صفوفها الحملات الثلاث، ويُرتّب فيها عدد عمليات الشراء تنازلياً، ثم أجد قيمة العنصر  $s_{32}$ .

16 أجد مجموع عناصر الصف الثاني، ثم أبيّن ما يمثّله هذا المجموع (إن كان له معنى).

17 أجد مجموع عناصر العمود الثالث، ثم أبيّن ما يمثّله هذا المجموع (إن كان له معنى).



كهربائيات: تتوزع 3 مستودعات لإحدى وكالات تجارة الأجهزة الكهربائية في 3 مدن. يوجد في مستودع المدينة الأولى 200 ثلاجة، و380 غسالة، و250 شاشة، و300 مروحة، ويوجد في مستودع المدينة الثانية 160 ثلاجة، و540 غسالة، و290 مروحة، ويوجد في مستودع المدينة الثالثة 120 ثلاجة، و280 غسالة، و400 شاشة، و470 مروحة:

18 أنظّم هذه البيانات في مصفوفة تُمثل أعمدها أنواع الأجهزة الكهربائية، ثمّ أحدّد رتبة المصفوفة الناتجة.

19 أجمع عناصر كل صف، ثمّ أبين ما يمثّله هذا المجموع (إن كان له معنى).

20 أجمع عناصر كل عمود، ثمّ أبين ما يمثّله هذا المجموع (إن كان له معنى).

21 إذا كانت المسافة بين إربد وعمّان 88 km، والمسافة بين عمّان والعقبة 324 km، والمسافة بين إربد والعقبة 408 km، فأنشئ مصفوفة رتبته  $3 \times 3$  لتمثيل المسافات بين المدن الثلاث، ثمّ أبرّر إجابتي.

22 أحلّ المسألة الواردة في بند (مسألة اليوم).

## مهارات التفكير العليا



23 تبرير: أبين إذا كانت العبارة الآتية صحيحة دائماً، أو صحيحة أحياناً، أو غير صحيحة أبداً، ثمّ أبرّر إجابتي.

إذا كان للمصفوفة  $A$  والمصفوفة  $B$  العدد نفسه من العناصر، فإنّ  $A = B$ .

24 مسألة مفتوحة: أنشئ مصفوفة مُربّعة من الرتبة 3، وأسميها  $A$ ، بحيث يكون  $a_{ij} = a_{ji}$ ، لكلّ من  $i, j$ .

25 تبرير: إذا كان عدد عناصر المصفوفة  $B$  عدداً أولياً، فماذا يُمكن أن تكون رتبته؟ أبرّر إجابتي.  
إرشاد: العدد الأولي هو عدد أكبر من 1، وله عاملان فقط، هما: العدد 1، ونفسه.

26 تحدّ: أكتب المصفوفة  $B$ ، حيث:  $b_{ij} = 2i - j$  لكل  $i \in \{1, 2, 3\}$ ، ولكل  $j \in \{1, 2, 3, 4\}$ .

27 تحدّ: أجد قيمة كلّ من  $x$ ، و  $y$ ، و  $z$  إذا كانت:  $\begin{bmatrix} x+2y & x-y \\ x+y+3z & 10 \end{bmatrix} = \begin{bmatrix} 13 & 7 \\ 2 & 10 \end{bmatrix}$

## العمليات على المصفوفات

### Operations on Matrices

- جمع المصفوفات، وطرحها، وضربها في عدد ثابت.
- تعرّف خصائص العمليات على المصفوفات.

فكرة الدرس



- جمع مصفوفتين، طرح مصفوفتين، ضرب المصفوفة في عدد ثابت.

المصطلحات



تُمثّل المصفوفة:  $A = \begin{bmatrix} 0.4 & 0.75 \\ 0.6 & 1 \\ 1.5 & 2.5 \end{bmatrix}$  أسعار البيع (بالدينار) لثلاثة

مسألة اليوم



مشروبات (شاي، قهوة، عصير) بأكواب صغيرة وأخرى كبيرة في أحد الأكشاك. وقد قرّر صاحب الكشك رفع الأسعار بما نسبته 20% نظرًا إلى زيادة التكاليف. ما المصفوفة التي تُمثّل الأسعار الجديدة؟



### جمع المصفوفات وطرحها

يُمكن جمع مصفوفتين (adding two matrices) أو طرحهما (subtracting two matrices) إذا وفقط إذا كانت لهما الرتبة نفسها، وذلك بجمع العناصر المُتناظرة في المصفوفتين في حالة الجمع، وطرح هذه العناصر في حالة الطرح.

### جمع المصفوفات وطرحها

### مفهوم أساسي

**بالكلمات:** إذا كان  $A, B$  مصفوفتين من الرتبة  $m \times n$ ، فإن  $A + B$  مصفوفة من الرتبة  $m \times n$ ، وكل عنصر فيها هو مجموع العنصرين اللذين يُناظرانه في هاتين المصفوفتين. وبالمثل، فإن  $A - B$  مصفوفة من الرتبة  $m \times n$ ، وكل عنصر فيها يساوي ناتج طرح العنصرين المُناظرين له في المصفوفة  $A$  والمصفوفة  $B$ .

**بالرموز:** إذا كان:  $A = \begin{bmatrix} a_{11} & a_{12} & \cdots & a_{1n} \\ a_{21} & a_{22} & \cdots & a_{2n} \\ \vdots & \vdots & \ddots & \vdots \\ a_{m1} & a_{m2} & \cdots & a_{mn} \end{bmatrix}$ ,  $B = \begin{bmatrix} b_{11} & b_{12} & \cdots & b_{1n} \\ b_{21} & b_{22} & \cdots & b_{2n} \\ \vdots & \vdots & \ddots & \vdots \\ b_{m1} & b_{m2} & \cdots & b_{mn} \end{bmatrix}$  فإن:

$$A \pm B = \begin{bmatrix} a_{11} \pm b_{11} & a_{12} \pm b_{12} & \cdots & a_{1n} \pm b_{1n} \\ a_{21} \pm b_{21} & a_{22} \pm b_{22} & \cdots & a_{2n} \pm b_{2n} \\ \vdots & \vdots & \ddots & \vdots \\ a_{m1} \pm b_{m1} & a_{m2} \pm b_{m2} & \cdots & a_{mn} \pm b_{mn} \end{bmatrix}$$

مثال 1

$$A = \begin{bmatrix} 2 & 4 & 6 \\ -1 & -5 & 4 \end{bmatrix}, B = \begin{bmatrix} 5 & -2 \\ 3 & 0 \\ -7 & 6 \end{bmatrix}, C = \begin{bmatrix} 3 & -1 & 2 \\ 4 & 7 & 6 \end{bmatrix}, D = \begin{bmatrix} 2 & 4 \\ 5 & 3 \\ -9 & 1 \end{bmatrix}$$

إذا كان: فأجد ناتج كلِّ ممّا يأتي (إن أمكن):

1  $A + C$

بما أنّ  $A$  و  $C$  من الرتبة نفسها (الرتبة  $2 \times 3$ )، فإنّه يُمكن جمعهما.

$$\begin{aligned} A + C &= \begin{bmatrix} 2 & 4 & 6 \\ -1 & -5 & 4 \end{bmatrix} + \begin{bmatrix} 3 & -1 & 2 \\ 4 & 7 & 6 \end{bmatrix} && \text{بالتعويض} \\ &= \begin{bmatrix} 2+3 & 4+(-1) & 6+2 \\ -1+4 & -5+7 & 4+6 \end{bmatrix} && \text{بجمع العناصر المتناظرة} \\ &= \begin{bmatrix} 5 & 3 & 8 \\ 3 & 2 & 10 \end{bmatrix} && \text{بالتبسيط} \end{aligned}$$

أتعلم

إذا كان:  $Z = X + Y$ ,

فإنّ:  $z_{ij} = x_{ij} + y_{ij}$ .

2  $A + B$

بما أنّ  $A$ ,  $B$  من رتبتين مختلفتين، فلا يُمكن جمعهما.

3  $B - D$

بما أنّ  $B$  و  $D$  من الرتبة نفسها (الرتبة  $3 \times 2$ )، فإنّه يُمكن إيجاد  $B - D$ .

$$\begin{aligned} B - D &= \begin{bmatrix} 5 & -2 \\ 3 & 0 \\ -7 & 6 \end{bmatrix} - \begin{bmatrix} 2 & 4 \\ 5 & 3 \\ -9 & 1 \end{bmatrix} && \text{بالتعويض} \\ &= \begin{bmatrix} 5-2 & -2-4 \\ 3-5 & 0-3 \\ -7-(-9) & 6-1 \end{bmatrix} && \text{بطرح العناصر المتناظرة} \\ &= \begin{bmatrix} 3 & -6 \\ -2 & -3 \\ 2 & 5 \end{bmatrix} && \text{بالتبسيط} \end{aligned}$$

أتحقق من فهمي 

أستعمل المصفوفات الواردة في المثال 1 لإيجاد ناتج كلِّ ممّا يأتي (إن أمكن):

a)  $C - A$

b)  $D + B$

c)  $C + D$

## ضرب المصفوفة في عدد ثابت

عند ضرب المصفوفة في عدد ثابت (scalar multiplication)، فإن ذلك يعني ضرب كل عنصر من عناصر المصفوفة في هذا العدد الثابت.

### أتعلم

تعلّمتُ سابقاً أنّ الضرب في عدد صحيح موجب هو جمع مُتكرّر؛ فإذا كان  $A$  مصفوفة، فإنّ  $3A$  يُكافئ  $A+A+A$ .

## ضرب المصفوفة في عدد ثابت

### مفهوم أساسي

**بالكلمات:** إذا كان  $A$  مصفوفة رتبها  $m \times n$ ، وكان  $k$  عدداً ثابتاً، فإنّ  $kA$  مصفوفة رتبها  $m \times n$ ، وكل عنصر فيها يساوي العنصر المناظر له في المصفوفة  $A$  مضروباً في  $k$ .

**بالرموز:** إذا كان  $A = \begin{bmatrix} a_{11} & a_{12} & \cdots & a_{1n} \\ a_{21} & a_{22} & \cdots & a_{2n} \\ \vdots & \vdots & \ddots & \vdots \\ a_{m1} & a_{m2} & \cdots & a_{mn} \end{bmatrix}$ ، وكان  $k$  عدداً ثابتاً، فإنّ:

$$kA = \begin{bmatrix} ka_{11} & ka_{12} & \cdots & ka_{1n} \\ ka_{21} & ka_{22} & \cdots & ka_{2n} \\ \vdots & \vdots & \ddots & \vdots \\ ka_{m1} & ka_{m2} & \cdots & ka_{mn} \end{bmatrix}$$

### مثال 2

إذا كان:  $C = \begin{bmatrix} -2 & 7 \\ 3 & 4 \\ 6 & 5 \end{bmatrix}$ ، فأجد  $5C$

$$5C = 5 \begin{bmatrix} -2 & 7 \\ 3 & 4 \\ 6 & 5 \end{bmatrix}$$

بالتعويض

$$= \begin{bmatrix} 5(-2) & 5(7) \\ 5(3) & 5(4) \\ 5(6) & 5(5) \end{bmatrix}$$

بضرب كل عنصر في العدد 5

$$= \begin{bmatrix} -10 & 35 \\ 15 & 20 \\ 30 & 25 \end{bmatrix}$$

بالتبسيط

أتحقق من فهمي 

إذا كان:  $D = \begin{bmatrix} 0 & 4 & -3 \\ 7 & -2 & 1 \\ 8 & 10 & 6 \end{bmatrix}$ ، فأجد كلاً مما يأتي:

a)  $3D$

b)  $-2D$

c)  $1.5D$

خصائص العمليات على المصفوفات

إنَّ أغلب خصائص العمليات على الأعداد الحقيقية تكون أيضًا صحيحة على المصفوفات. وفي ما يأتي مُلخَّص لهذه الخصائص.

خصائص العمليات على المصفوفات

مفهوم أساسي

إذا كان  $A, B, C$  ثلاث مصفوفات لها الرتبة نفسها، وكان  $k, h$  عددين حقيقيين، فإنَّ:

1.  $A + B = B + A$

الخاصية التبديلية لجمع المصفوفات

2.  $(A + B) + C = A + (B + C)$

الخاصية التجميعية لجمع المصفوفات

3.  $k(A + B) = kA + kB$

خاصية توزيع الضرب في ثابت

أتذكَّر

المسألة المُتعدِّدة الخطوات هي مسألة احتاج إلى أكثر من عملية رياضية لحلِّها، مثل: الجمع، والطرح، والضرب، والقسمة.

يُمكن إجراء عمليات مُتعدِّدة الخطوات على المصفوفات، ويكون ترتيب هذه العمليات مُشابهًا لترتيب العمليات على الأعداد الحقيقية.

مثال 3

إذا كان:  $A = \begin{bmatrix} 1 & 2 \\ 4 & 3 \end{bmatrix}$ ,  $B = \begin{bmatrix} 0 & 8 \\ 12 & 5 \end{bmatrix}$ ,  $C = \begin{bmatrix} 4 & 7 \\ -8 & 1 \end{bmatrix}$ ، فأجد  $3A + 2B - 5C$ .

$$3A + 2B - 5C = 3 \begin{bmatrix} 1 & 2 \\ 4 & 3 \end{bmatrix} + 2 \begin{bmatrix} 0 & 8 \\ 12 & 5 \end{bmatrix} - 5 \begin{bmatrix} 4 & 7 \\ -8 & 1 \end{bmatrix} \quad \text{بالتعويض}$$

$$= \begin{bmatrix} 3(1) & 3(2) \\ 3(4) & 3(3) \end{bmatrix} + \begin{bmatrix} 2(0) & 2(8) \\ 2(12) & 2(5) \end{bmatrix} - \begin{bmatrix} 5(4) & 5(7) \\ 5(-8) & 5(1) \end{bmatrix} \quad \begin{array}{l} \text{بضرب كل عنصر} \\ \text{في الثابت} \end{array}$$

$$= \begin{bmatrix} 3 & 6 \\ 12 & 9 \end{bmatrix} + \begin{bmatrix} 0 & 16 \\ 24 & 10 \end{bmatrix} - \begin{bmatrix} 20 & 35 \\ -40 & 5 \end{bmatrix}$$

بالتبسيط

$$= \begin{bmatrix} 3 + 0 - 20 & 6 + 16 - 35 \\ 12 + 24 - (-40) & 9 + 10 - 5 \end{bmatrix}$$

بجمع العناصر المُتناظرة وطرحها

$$= \begin{bmatrix} -17 & -13 \\ 76 & 14 \end{bmatrix}$$

بالتبسيط

## أتذكّر

أُجري العمليات الحسابية بحسب أولويات العمليات.

## أتحقّق من فهمي

إذا كان:  $H = [6 \ -4 \ 9]$ ,  $G = [3 \ 0 \ 7]$ ,  $F = \begin{bmatrix} 6 \\ 8 \\ 12 \end{bmatrix}$ ,  $E = \begin{bmatrix} 5 \\ -3 \\ 9 \end{bmatrix}$ , فأجد كلاً مما يأتي (إن أمكن):

a)  $4E - 3F$

b)  $2G + 6F$

c)  $5(G + H)$

يُمكن استعمال العمليات على المصفوفات لحلّ مسائل حياتية.

## مثال 4 : من الحياة



تجارة: لدى إحدى الشركات التجارية فرعان في مدينة عمّان، وفرعان آخران في مدينة إربد. إذا مثّلت المصفوفة  $A$  والمصفوفة  $B$  مُعدّل المبيعات والأرباح اليومية من الأدوات الكهربائية (بمئات الدنانير) في كلّ من فرعي هاتين المدينتين على الترتيب، فأجد المصفوفة  $C$  التي تُمثّل مُعدّل المبيعات والأرباح الشهرية لفرع الشركة في المدينتين معاً (بافتراض أنّ الشهر 30 يوماً).

$$A = \begin{bmatrix} \text{الأرباح} & \text{المبيعات} \\ 56 & 4 \\ 45 & 3.5 \end{bmatrix} \begin{matrix} \text{عمّان 1} \\ \text{عمّان 2} \end{matrix}, \quad B = \begin{bmatrix} \text{الأرباح} & \text{المبيعات} \\ 48 & 3 \\ 66 & 9 \end{bmatrix} \begin{matrix} \text{إربد 1} \\ \text{إربد 2} \end{matrix}$$

**الخطوة 1:** أجمع المصفوفة  $A$  والمصفوفة  $B$ .

$$A + B = \begin{bmatrix} 56 & 4 \\ 45 & 3.5 \end{bmatrix} + \begin{bmatrix} 48 & 3 \\ 66 & 9 \end{bmatrix}$$

بالتعويض

$$= \begin{bmatrix} 104 & 7 \\ 111 & 12.5 \end{bmatrix}$$

بجمع العناصر المُتناظرة

**الخطوة 2:** أضرب المصفوفة الناتجة من الفرع السابق في 30 (بافتراض أن الشهر 30 يومًا).

$$C = 30(A + B) = 30 \begin{bmatrix} 104 & 7 \\ 111 & 12.5 \end{bmatrix} \quad \text{بضرب } (A+B) \text{ في } 30$$

$$= \begin{bmatrix} 3120 & 210 \\ 3330 & 375 \end{bmatrix} \quad \text{بضرب كل عنصر من عناصر المصفوفة في } 30$$

إذن، المصفوفة  $C$  التي تُمثّل مُعدّل المبيعات والأرباح الشهرية لفرع الشركة في المدينتين

$$\text{معًا بمئات الدنانير هي: } \begin{bmatrix} 3120 & 210 \\ 3330 & 375 \end{bmatrix}$$

**أتحقق من فهمي** 

**زراعة:** يملك كلٌّ من راشد وحمد مزرعة في الأغوار، ومزرعة أخرى في المفرق. إذا مثّلت المصفوفة  $A$  مُعدّل الإنتاج اليومي (بالكيلوغرام) لمزرتيهما في الأغوار من البندورة والباذنجان والفلفل، ومثّلت المصفوفة  $B$  مُعدّل الإنتاج اليومي (بالكيلوغرام) لمزرتيهما في المفرق من الأصناف نفسها، فأجد المصفوفة  $C$  التي تُمثّل مُعدّل الإنتاج الأسبوعي (بالكيلوغرام) لمزرتي راشد وحمد في الموقعين معًا.

$$A = \begin{bmatrix} \text{بندورة} & \text{باذنجان} & \text{فلفل} \\ 200 & 500 & 100 \\ 260 & 430 & 245 \end{bmatrix} \begin{matrix} \text{راشد} \\ \text{حمد} \end{matrix}, B = \begin{bmatrix} \text{بندورة} & \text{باذنجان} & \text{فلفل} \\ 130 & 100 & 300 \\ 240 & 300 & 175 \end{bmatrix} \begin{matrix} \text{راشد} \\ \text{حمد} \end{matrix}$$

**أترّب وأحلّ المسائل** 

أجد ناتج كلِّ ممّا يأتي (إن أمكن):

1  $\begin{bmatrix} 7 & -3 \\ 4 & 6 \\ 10 & 0 \end{bmatrix} + \begin{bmatrix} -4 & 8 \\ 5 & 0 \\ 4 & -5 \end{bmatrix}$

2  $\begin{bmatrix} 5 & 1 \\ 6 & 8 \\ 9 & -3 \end{bmatrix} + \begin{bmatrix} 4 & 8 & -2 \\ 5 & 0 & 3 \end{bmatrix}$

3  $\begin{bmatrix} 9 \\ 5 \\ 8 \end{bmatrix} - \begin{bmatrix} -2 \\ 6 \\ 4 \end{bmatrix}$

4  $\begin{bmatrix} 12 & -3 \\ 22 & 7 \end{bmatrix} - \begin{bmatrix} -6 & -5 \\ 9 & 2 \end{bmatrix}$

$$5 \quad \begin{bmatrix} 25 & 10 & 13 \\ 0 & 7 & 9 \end{bmatrix} + \begin{bmatrix} -31 & 26 & -9 \\ 7 & 2 & 12 \end{bmatrix}$$

$$6 \quad [32 \quad -12 \quad 8] - [-6 \quad 43 \quad -7]$$

$$7 \quad 3 \begin{bmatrix} 9 & -2 \\ 4 & 1 \\ 6 & -3 \end{bmatrix}$$

$$8 \quad \frac{2}{3} \begin{bmatrix} 15 & -21 \\ 9 & 5 \end{bmatrix}$$

$$9 \quad -\frac{1}{2} \begin{bmatrix} 4 & 12 & -32 \\ 9 & 6 & -3 \end{bmatrix}$$

$$10 \quad 2 \begin{bmatrix} 1 & -5 \\ 2 & 9 \end{bmatrix} + 3 \begin{bmatrix} 4 & 2 \\ 3 & -5 \end{bmatrix}$$

$$11 \quad -4 \left( \begin{bmatrix} 0 & 1 & 6 \\ -2 & 7 & 4 \\ 6 & 3 & 5 \end{bmatrix} - \begin{bmatrix} 9 & 6 & 10 \\ 5 & -4 & 1 \\ 8 & -1 & 7 \end{bmatrix} \right)$$

$$12 \quad 2 \begin{bmatrix} -4 & -2 \\ 6 & 3 \\ 0 & 4 \end{bmatrix} + 3 \begin{bmatrix} 5 & 1 \\ 0 & -1 \\ 4 & -3 \end{bmatrix} - 5 \begin{bmatrix} -2 & -4 \\ -3 & 2 \\ 6 & 0 \end{bmatrix}$$

إذا كان:  $A = \begin{bmatrix} 4 & -2 \\ -3 & 10 \end{bmatrix}$ ,  $B = \begin{bmatrix} 4 & -1 & -5 \\ 3 & 2 & 8 \end{bmatrix}$ ,  $C = \begin{bmatrix} 3 & 2 \\ 0 & -9 \end{bmatrix}$ ، فأجد كلاً ممّا يأتي (إن أمكن):

$$13 \quad 4A + 3B$$

$$14 \quad 2C - 3A$$

$$15 \quad B + 1.5B$$

$$16 \quad 3B + 2C$$

$$17 \quad 2A - C$$

$$18 \quad 4A + 3C$$



19 رياضة: لدى محلّ تجهيزات رياضية فرع في مدينة الكرك، وفرع آخر في مدينة الطفيلة. إذا مثلت المصفوفة  $A$  عدد البدلات الرياضية التي باعها الفرعان من جميع المقاسات (صغيرة، متوسطة، كبيرة) في شهر نيسان عام 2024 م، ومثلت المصفوفة  $B$  عدد البدلات التي باعها الفرعان من المقاسات الثلاثة في شهر نيسان عام 2023 م، فأجد المصفوفة التي تُمثل ما باعه كلٌّ من الفرعين في الشهرين معاً.

$$A = \begin{bmatrix} \text{كبير} & \text{متوسط} & \text{صغير} \\ 20 & 15 & 10 \\ 12 & 30 & 17 \end{bmatrix} \begin{matrix} \text{الكرك} \\ \text{الطفيلة} \end{matrix}, \quad B = \begin{bmatrix} \text{كبير} & \text{متوسط} & \text{صغير} \\ 18 & 42 & 23 \\ 20 & 25 & 21 \end{bmatrix} \begin{matrix} \text{الكرك} \\ \text{الطفيلة} \end{matrix}$$

	مقاعد	طاوولات	أجهزة حاسوب
المختبر A	30	20	15
المختبر B	40	25	20

20 مدارس: يُبيّن الجدول المجاور محتويات مختبري الحاسوب في إحدى المدارس عام 2024 م. تُخطّط إدارة المدرسة لزيادة هذه المحتويات بما نسبته 40%. أكتب مصفوفة تُمثّل ما يجب شراؤه للمختبرين، ومصفوفة أخرى تُمثّل محتويات المختبرين بعد عملية الشراء.

21 أجد قيمة كلٍّ من  $x$ ،  $y$ ، و  $z$  التي تُحقّق المعادلة الآتية:

$$2 \begin{bmatrix} x & 3 \\ 6 & y \end{bmatrix} = 3 \begin{bmatrix} x & 6 \\ z & -2 \end{bmatrix} - 4 \begin{bmatrix} z & 3 \\ 0 & x \end{bmatrix}$$

22 أحلّ المسألة الواردة في بند (مسألة اليوم).

## مهارات التفكير العليا



23 تبرير: أُحدّد إذا كانت العبارة الآتية صحيحة أحياناً، أو صحيحة دائماً، أو غير صحيحة أبداً، ثمّ أبرّر إجابتي:

إذا كان عدد عناصر المصفوفة  $A$  مُساوياً لعدد عناصر المصفوفة  $B$ ، فإنّه يُمكن إيجاد  $A + B$ .

24 أكتشف الخطأ: ما الخطأ في الحلّ الآتي:

$$\times \begin{bmatrix} 2 & 8 \\ 4 & 7 \end{bmatrix} + \begin{bmatrix} 6 & 3 & 0 \\ 4 & 1 & 9 \end{bmatrix} = \begin{bmatrix} 8 & 11 & 0 \\ 8 & 8 & 9 \end{bmatrix}$$

25 مسألة مفتوحة: أكتب المصفوفتين  $A$ ،  $B$ ، بحيث يكون:  $3A + 2B = \begin{bmatrix} 12 & 8 & 10 \\ 6 & -5 & 11 \end{bmatrix}$

26 تحدّد: أجد المصفوفتين  $X$ ،  $Y$  اللتين تُحقّقان المعادلتين الآتيتين:

$$X - 2Y = \begin{bmatrix} 1 & 5 \\ -2 & 9 \end{bmatrix}, 3X + 4Y = \begin{bmatrix} 8 & 5 \\ -31 & 12 \end{bmatrix}$$

## ضرب المصفوفات Multiplying Matrices

### فكرة الدرس



- إيجاد ناتج ضرب مصفوفتين.
- تعرّف خصائص ضرب المصفوفات.

### مسألة اليوم



حجم الكوب	كبير	مُتوسِّط	صغير
عبر شبكة الإنترنت	5	4	2
من المتجر	3	5	9

دوّنت سلمى في الجدول المجاور عدد ما باعتها في متجرها من أكواب حافظّة للحرارة مُتعدّدة الحجم (كبيرة، مُتوسِّطة، صغيرة) في أحد الأيام. كذلك دوّنت طريقة بيع هذه الأكواب؛

وهي إمّا مباشرة من المتجر، وإمّا عبر شبكة الإنترنت. إذا كان سعر الكوب الكبير 4.5 JD، وسعر الكوب المُتوسِّط 4 JD، وسعر الكوب الصغير 3.5 JD، فكيف يُمكن استعمال ضرب المصفوفات لإيجاد المبلغ الذي حصلت عليه سلمى من بيع الأكواب بكلتا طريقتي البيع؟

### شروط ضرب المصفوفات

يُمكن ضرب مصفوفتين إذا فقط إذا كان عدد أعمدة المصفوفة الأولى مُساوياً لعدد صفوف المصفوفة الثانية. وعند ضرب المصفوفة  $A$  التي رتبها  $m \times n$  في المصفوفة  $B$  التي رتبها  $n \times r$ ، فإنّ رتبة المصفوفة الناتجة  $A \times B$  هي:  $m \times r$ .

$$\begin{array}{ccc}
 A & \times & B \\
 m \times n & & n \times r \\
 \uparrow & & \uparrow \\
 & \text{مُتساويان} & \\
 \uparrow & & \uparrow \\
 & \text{رتبة } AB & \\
 \end{array}
 =
 \begin{array}{c}
 AB \\
 m \times r
 \end{array}$$

### رموز رياضية

يُمكن استعمال أيّ رمز ممّا يأتي للدلالة على ضرب المصفوفة  $A$  في المصفوفة  $B$ :  
 $A \times B, AB$

### مثال 1

إذا كانت  $A_{2 \times 3}$ ، وكانت  $B_{2 \times 2}$ ، وكانت  $C_{3 \times 2}$ ، فأبَيّن إذا كانت عملية الضرب في كلِّ ممّا يأتي مُمكنة أم لا. وإنّ كانت كذلك، أحمّد رتبة مصفوفة الضرب الناتجة:

#### 1 $AB$

$$\begin{array}{ccc}
 A & \times & B \\
 2 \times 3 & & 2 \times 2 \\
 \uparrow & & \uparrow \\
 & \text{غير} & \\
 & \text{مُتساويين} & \\
 \end{array}$$

بما أنّ عدد أعمدة المصفوفة  $A$  لا يساوي عدد صفوف المصفوفة  $B$ ، فإنّه لا يُمكن إيجاد  $A \times B$ .

## 2 AC

$$\begin{array}{c}
 A \quad \times \quad C \quad = \quad A \times C \\
 \begin{array}{ccc}
 2 \times 3 & & 3 \times 2 \\
 \uparrow & & \uparrow \\
 & \text{مُتساويان} & \\
 & \text{رتبة } A \times C & \\
 \uparrow & & \uparrow
 \end{array}
 \end{array}$$

بما أنَّ عدد أعمدة المصفوفة  $A$  يساوي عدد صفوف المصفوفة  $C$ ، فإنه يُمكن إيجاد  $AC$ ، وتكون رتبتهما:  $2 \times 2$

### أتحقق من فهمي

إذا كانت  $A_{2 \times 2}$ ، وكانت  $B_{3 \times 2}$ ، وكانت  $C_{2 \times 3}$ ، فأبَيِّنْ إذا كانت عملية الضرب في كلِّ ممَّا يأتي ممكنة أم لا. وإن كانت كذلك، أحمِّد رتبة مصفوفة الضرب الناتجة:

- a)  $AB$                       b)  $BC$                       c)  $CA$

### أفكر

متى يُمكن ضرب مصفوفة في نفسها؟

## ضرب المصفوفات

تختلف عملية ضرب مصفوفتين عن عمليتي جمعهما و طرحهما؛ إذ لا تُضرب العناصر المُتناظرة في بعضها كما في عمليتي جمع المصفوفات و طرحها.

## ضرب المصفوفات

### مفهوم أساسي

إذا كان  $A$  مصفوفة من الرتبة  $m \times n$ ، وكان  $B$  مصفوفة من الرتبة  $n \times p$ ، فإنَّ العنصر الواقع في الصف  $i$  والعمود  $j$  في المصفوفة  $A \times B$  يساوي مجموع نواتج ضرب عناصر الصف  $i$  من المصفوفة  $A$  في العناصر المُناظرة لها في العمود  $j$  من المصفوفة  $B$ .

بالكلمات:

$$\text{إذا كان: } A = \begin{bmatrix} a_{11} & a_{12} & \cdots & a_{1n} \\ a_{21} & a_{22} & \cdots & a_{2n} \\ \vdots & \vdots & \ddots & \vdots \\ a_{m1} & a_{m2} & \cdots & a_{mn} \end{bmatrix}, B = \begin{bmatrix} b_{11} & b_{12} & \cdots & b_{1p} \\ b_{21} & b_{22} & \cdots & b_{2p} \\ \vdots & \vdots & \ddots & \vdots \\ b_{n1} & b_{n2} & \cdots & b_{np} \end{bmatrix}$$

بالرموز:

$$c_{ij} = a_{i1} b_{1j} + a_{i2} b_{2j} + \cdots + a_{in} b_{nj} \text{، حيث: } C = AB = \begin{bmatrix} c_{11} & c_{12} & \cdots & c_{1p} \\ c_{21} & c_{22} & \cdots & c_{2p} \\ \vdots & \vdots & \ddots & \vdots \\ c_{m1} & c_{m2} & \cdots & c_{mp} \end{bmatrix}$$

## مثال 2

$$\text{إذا كان: } A = \begin{bmatrix} 1 & -5 & 4 \\ -3 & 4 & 7 \end{bmatrix}, \text{ وكان: } B = \begin{bmatrix} 4 & -5 \\ 0 & -1 \\ 2 & 0 \end{bmatrix}, \text{ فأجد: } AB.$$

**الخطوة 1:** أتحرّق من إمكانية عملية الضرب.

رتبة المصفوفة  $A$  هي  $2 \times 3$ ، ورتبة المصفوفة  $B$  هي  $3 \times 2$ . وبما أن عدد أعمدة المصفوفة  $A$  يساوي عدد صفوف المصفوفة  $B$ ، فإنه يُمكن إيجاد المصفوفة  $AB$ ، وتكون رتبتهما:  $2 \times 2$

**الخطوة 2:** أضرب عناصر الصف الأول من المصفوفة  $A$  في عناصر العمود الأول من المصفوفة  $B$  بالترتيب، ثم أجمع النواتج، ثم أدون النتيجة في الصف الأول والعمود الأول من المصفوفة  $AB$ .

$$\begin{bmatrix} 1 & -5 & 4 \\ -3 & 4 & 7 \end{bmatrix} \times \begin{bmatrix} 4 & -5 \\ 0 & -1 \\ 2 & 0 \end{bmatrix} = \begin{bmatrix} 1 \times 4 + (-5) \times 0 + 4 \times 2 & & & \\ & & & \\ & & & \\ & & & \end{bmatrix}$$

**الخطوة 3:** أضرب عناصر الصف الأول من المصفوفة  $A$  في عناصر العمود الثاني من المصفوفة  $B$  بالترتيب، ثم أجمع النواتج، ثم أدون النتيجة في الصف الأول والعمود الثاني من المصفوفة  $AB$ .

$$\begin{bmatrix} 1 & -5 & 4 \\ -3 & 4 & 7 \end{bmatrix} \times \begin{bmatrix} 4 & -5 \\ 0 & -1 \\ 2 & 0 \end{bmatrix} = \begin{bmatrix} 12 & 1 \times (-5) + (-5) \times (-1) + 4 \times 0 & & \\ & & & \\ & & & \\ & & & \end{bmatrix}$$

**الخطوة 4:** أضرب عناصر الصف الثاني من المصفوفة  $A$  في عناصر العمود الأول من المصفوفة  $B$  بالترتيب، ثم أجمع النواتج، ثم أدون النتيجة في الصف الثاني والعمود الأول من المصفوفة  $AB$ .

$$\begin{bmatrix} 1 & -5 & 4 \\ -3 & 4 & 7 \end{bmatrix} \times \begin{bmatrix} 4 & -5 \\ 0 & -1 \\ 2 & 0 \end{bmatrix} = \begin{bmatrix} & & & 0 \\ -3 \times 4 + 4 \times 0 + 7 \times 2 & & & \\ & & & \\ & & & \end{bmatrix}$$

**الخطوة 5:** أضرب عناصر الصف الثاني من المصفوفة  $A$  في عناصر العمود الثاني من المصفوفة  $B$  بالترتيب، ثم أجمع النواتج، ثم أدون النتيجة في الصف الثاني والعمود الثاني من المصفوفة  $AB$ .

$$\begin{bmatrix} 1 & -5 & 4 \\ -3 & 4 & 7 \end{bmatrix} \times \begin{bmatrix} 4 & -5 \\ 0 & -1 \\ 2 & 0 \end{bmatrix} = \begin{bmatrix} 12 & 0 \\ 2 & -3 \times (-5) + 4 \times (-1) + 7 \times 0 \end{bmatrix}$$

إذن، المصفوفة  $AB$  الناتجة هي:

$$\begin{bmatrix} 1 & -5 & 4 \\ -3 & 4 & 7 \end{bmatrix} \times \begin{bmatrix} 4 & -5 \\ 0 & -1 \\ 2 & 0 \end{bmatrix} = \begin{bmatrix} 12 & 0 \\ 2 & 11 \end{bmatrix}$$

**أتحقق من فهمي**

(a) إذا كان:  $M = \begin{bmatrix} 3 & -1 \\ 2 & 5 \end{bmatrix}$ ، وكان:  $N = \begin{bmatrix} 4 & 0 \\ 6 & -3 \end{bmatrix}$ ، فأجد:  $MN$ .

(b) إذا كان:  $C = \begin{bmatrix} 1 & 0 \\ 2 & 1 \\ 3 & 2 \end{bmatrix}$ ، وكان:  $D = \begin{bmatrix} 2 & 1 & 3 \\ 1 & -1 & 0 \end{bmatrix}$ ، فأجد:  $CD$ .

أشاهد المقطع المرئي (الفيديو) في الرمز الآتي الذي تظهر فيه خطوات إيجاد ناتج  $AB$  في المثال 2



## إرشاد

يُمكن دمج الخطوات (2-5) معاً، ثم كتابة نتيجة الضرب مباشرة من دون وصف العمليات كما في المثال الثالث والمثال الرابع.

يُمكن استعمال ضرب المصفوفات في مواقف حياتية مُتعددة.

## مثال 3: من الحياة



**شطرنج:** تنافست ثلاث فرق في البطولة النهائية لنادي الشطرنج، وقد دُون عدد مرّات الفوز والتعادل لهذه الفرق في الجدول المجاور. إذا علمتُ أنّ فوز الفريق في المباراة الواحدة يعني حصوله على 3 نقاط، وأنّ تعادله يعني حصوله على نقطة واحدة، فأستعمل المصفوفات في إيجاد عدد النقاط التي حصل عليها كل فريق لتحديد الفريق الفائز.

الفريق	ربح	تعادل
A	5	4
B	6	3
C	4	5

## معلومة



أمكن لجهاز الحاسوب عام 1997م تحقيق إنجاز تاريخي، تمثل في هزيمته بطل العالم في لعبة الشطرنج غاري كاسباروف. وقد شكّل هذا الحدث نقطة تحوّل في حقل الذكاء الاصطناعي، وأظهر كيف يُمكن لأجهزة الحاسوب أن تتفوّق على العقل البشري.

**الخطوة 1:** أكتب مصفوفة لكل من النتائج والنقاط.

$$M = \begin{bmatrix} 5 & 4 \\ 6 & 3 \\ 4 & 5 \end{bmatrix} \quad \text{مصفوفة النتائج}$$

$$N = \begin{bmatrix} 3 \\ 1 \end{bmatrix} \quad \text{مصفوفة النقاط}$$

**الخطوة 2:** أضرب مصفوفة النتائج في مصفوفة النقاط.

$$MN = \begin{bmatrix} 5 & 4 \\ 6 & 3 \\ 4 & 5 \end{bmatrix} \times \begin{bmatrix} 3 \\ 1 \end{bmatrix} \quad \text{بتعويض المصفوفة } M, \text{ والمصفوفة } N$$

$$= \begin{bmatrix} 5 \times 3 + 4 \times 1 \\ 6 \times 3 + 3 \times 1 \\ 4 \times 3 + 5 \times 1 \end{bmatrix} \quad \text{بضرب المصفوفتين}$$

$$= \begin{bmatrix} 19 \\ 21 \\ 17 \end{bmatrix} \quad \text{بالتبسيط}$$

إذن، تُمثَّل مصفوفة النقاط التي حصل عليها كل فريق؛ ما يعني أن الفريق  $A$  أحرز  $\begin{bmatrix} 19 \\ 21 \\ 17 \end{bmatrix}$

19 نقطة، والفريق  $B$  أحرز 21 نقطة، والفريق  $C$  أحرز 17 نقطة.

ومن ثَمَّ، فإنَّ الفريق  $B$  هو الفريق الفائز؛ لأنه حصل على أكبر عدد من النقاط.

### أتحقق من فهمي

الفريق	ربح	تعادل	خسارة
$A$	1	0	3
$B$	3	1	0
$C$	1	1	2

كرة قدم: يُبيِّن الجدول المجاور نتائج 3 فرق لكرة القدم بعدما لعب كلُّ منها 4 مباريات. إذا علمتُ أنَّ فوز الفريق في المباراة الواحدة يعني حصوله على 3 نقاط، وأنَّ تعادله يعني حصوله على نقطة واحدة، وأنَّ خسارته تعني عدم

حصوله على أيِّ نقاط، فأستعمل المصفوفات في إيجاد عدد النقاط التي حصل عليها كل فريق لتحديد الفريق الفائز.

## خصائص ضرب المصفوفات

يُحَقَّق ضرب المصفوفات بعض خصائص ضرب الأعداد الحقيقية. وفي ما يأتي بعض خصائص الضرب التي تتحقَّق في المصفوفات.

### خصائص ضرب المصفوفات

#### مفهوم أساسي

تُعَدُّ الخصائص الآتية صحيحة لأيِّ ثلاث مصفوفات:  $R, S, T$ ، وأيِّ عدد حقيقي  $c$ ؛ شرط أن تكون عمليتا الجمع والضرب مُعرَّفتين في جميع الحالات الآتية:

1.  $(RS)T = R(ST)$  خاصية التجميع لضرب المصفوفات
2.  $c(RS) = (cR)S = R(cS)$  خاصية التجميع لضرب المصفوفات في عدد حقيقي
3.  $R(S + T) = RS + RT$  خاصية توزيع ضرب المصفوفات على جمعها من اليسار
4.  $(R + S)T = RT + ST$  خاصية توزيع ضرب المصفوفات على جمعها من اليمين

#### أتعلَّم

الخاصية التبديلية لا تتحقَّق في ضرب المصفوفات؛ أيُّ إنَّ:  $BA \neq AB$  حيث  $A$  و  $B$  مصفوفتان. بالرغم من ذلك، فقد توجد حالات خاصة لمصفوفتين  $A$  و  $B$  تكون فيها  $AB = BA$ .

#### مثال 4

إذا كان:  $R = \begin{bmatrix} 0 & -2 \\ 4 & 1 \end{bmatrix}$ ،  $Q = \begin{bmatrix} 3 & 4 \\ 1 & 2 \end{bmatrix}$ ، و  $P = \begin{bmatrix} 2 & 0 \\ 1 & -1 \end{bmatrix}$ ، وكان:  $k = 3$ ، فأجد كلاً ممَّا يأتي:

#### 1 $P(Q + R)$

$$P(Q+R) = \begin{bmatrix} 2 & 0 \\ 1 & -1 \end{bmatrix} \times \left( \begin{bmatrix} 3 & 4 \\ 1 & 2 \end{bmatrix} + \begin{bmatrix} 0 & -2 \\ 4 & 1 \end{bmatrix} \right) \quad \begin{array}{l} \text{بتعويض المصفوفات} \\ P, Q, \text{ و } R \end{array}$$

$$= \begin{bmatrix} 2 & 0 \\ 1 & -1 \end{bmatrix} \times \begin{bmatrix} 3 & 2 \\ 5 & 3 \end{bmatrix} \quad \text{بجمع المصفوفة } Q, \text{ و المصفوفة } R$$

$$= \begin{bmatrix} 6 & 4 \\ -2 & -1 \end{bmatrix} \quad \begin{array}{l} \text{بضرب المصفوفة الناتجة في} \\ \text{المصفوفة } P, \text{ والتبسيط} \end{array}$$

#### أتعلَّم

أعيد حلَّ الفرع 1 من المثال 4 بطريقة أخرى، ثمَّ أفرِّن بين الإجابتين.

## 2 $k(PQ)$

$$k(PQ) = 3 \times \left( \begin{bmatrix} 2 & 0 \\ 1 & -1 \end{bmatrix} \times \begin{bmatrix} 3 & 4 \\ 1 & 2 \end{bmatrix} \right) \quad \begin{array}{l} \text{بتعويض المصفوفة } P, \\ \text{والمصفوفة } Q, \text{ والثابت } k \end{array}$$

$$= 3 \times \begin{bmatrix} 6 & 8 \\ 2 & 2 \end{bmatrix} \quad \text{بضرب المصفوفة } Q, \text{ والمصفوفة } R$$

$$= \begin{bmatrix} 18 & 24 \\ 6 & 6 \end{bmatrix} \quad \text{بضرب كل عنصر من عناصر المصفوفة الناتجة في 3}$$

## 3 $(PQ)R$

$$(PQ)R = \left( \begin{bmatrix} 2 & 0 \\ 1 & -1 \end{bmatrix} \times \begin{bmatrix} 3 & 4 \\ 1 & 2 \end{bmatrix} \right) \times \begin{bmatrix} 0 & -2 \\ 4 & 1 \end{bmatrix} \quad \begin{array}{l} \text{بتعويض المصفوفات } P, \\ Q, \text{ و } R \end{array}$$

$$= \begin{bmatrix} 6 & 8 \\ 2 & 2 \end{bmatrix} \times \begin{bmatrix} 0 & -2 \\ 4 & 1 \end{bmatrix} \quad \text{بضرب المصفوفة } Q, \text{ والمصفوفة } P$$

$$= \begin{bmatrix} 32 & -4 \\ 8 & -2 \end{bmatrix} \quad \text{بضرب المصفوفة الناتجة في المصفوفة } R, \text{ والتبسيط}$$

أتحقق من فهمي 

إذا كان:  $F = \begin{bmatrix} 4 & -2 \\ 3 & 5 \end{bmatrix}$ ,  $G = \begin{bmatrix} 0 & 1 \\ 1 & 3 \end{bmatrix}$ ,  $H = \begin{bmatrix} 7 & 5 \\ 4 & 2 \end{bmatrix}$  وكان:  $m = -4$ , فأجد كلاً

مما يأتي:

a)  $(F+G)H$

b)  $(FG)H$

c)  $G(mH)$

### أتعلم

أعيد حلّ الفرع 2 من المثال 4 بطريقة أخرى، ثمّ أقرن بين الإجابتين.

### أفكر

هل  $PQ = QP$ ؟ أبرر إجابتي.



إذا كان:  $A = \begin{bmatrix} 4 & 0 \\ 2 & 1 \end{bmatrix}$ ,  $B = \begin{bmatrix} 1 & -3 \\ -2 & 2 \\ 1 & 0 \end{bmatrix}$ ,  $C = \begin{bmatrix} 2 & -1 & 1 \\ 0.5 & 3 & 0 \end{bmatrix}$ ,  $D = \begin{bmatrix} 2 & -1.5 & -1 \\ 0.5 & 0 & 2 \\ 1.5 & -1 & 1 \end{bmatrix}$  فأبيِّن إذا كانت

عملية الضرب في كلِّ ممَّا يأتي مُمكنة أم لا. وإن كانت كذلك، أحرِّد رتبة مصفوفة الضرب الناتجة:

- 1  $AB$                       2  $BC$                       3  $DC$                       4  $BA$   
5  $CD$                       6  $BB$                       7  $CB$                       8  $BCD$

9 إذا كان:  $AB = C$ ، وكانت رتبة المصفوفة  $A$  هي:  $3 \times 4$ ، ورتبة المصفوفة  $C$  هي:  $5 \times 4$ ، فما رتبة المصفوفة  $B$ ؟

أجد ناتج كلِّ ممَّا يأتي (إن أمكن):

10  $\begin{bmatrix} 3 & -2 \\ 2 & 4 \end{bmatrix} \times \begin{bmatrix} 2 & 3 \\ -1 & 5 \\ 0 & 2 \end{bmatrix}$

11  $\begin{bmatrix} 3 \\ -4 \\ 1 \end{bmatrix} \times [2 \ 5 \ 3]$

12  $\begin{bmatrix} 3 & -1 & 2 \\ 4 & 2 & 0 \end{bmatrix} \times \begin{bmatrix} 0 & 3 & 2 \\ -2 & 1 & 5 \\ 4 & 7 & 2 \end{bmatrix}$

13  $\begin{bmatrix} 3 & 0 \\ 0 & 2 \end{bmatrix} \times \begin{bmatrix} 5 & 0 \\ 0 & 4 \end{bmatrix}$

14  $[8 \ 10 \ -7] \times \begin{bmatrix} 1 \\ -3 \\ -5 \end{bmatrix}$

15  $\begin{bmatrix} -2 & -1 \\ 9 & -5 \\ 3 & -1 \end{bmatrix} \times \begin{bmatrix} -5 & 6 & -4 \\ 0 & 6 & -3 \end{bmatrix}$

16  $\begin{bmatrix} 2 \\ 5 \end{bmatrix} \times [-1 \ 4]$

17  $\begin{bmatrix} 2 & 4 \\ 0 & 3 \end{bmatrix} \times \begin{bmatrix} 8 & -14 \\ -4 & 7 \end{bmatrix}$

18  $\left( \begin{bmatrix} 3 & -1 \\ 2 & 5 \end{bmatrix} \right)^2$

19  $\left( \begin{bmatrix} 3 & -1 & 2 \\ 4 & 2 & 0 \end{bmatrix} \right)^2$

إرشاد: إذا كان  $A$  مصفوفة، وكان  $n$  عددًا صحيحًا موجبًا، فإن  $A^n$  مصفوفة تُعبر عن ضرب  $A$  في نفسها  $n$  مرَّة.

	الطراز X	الطراز D	الطراز R
المدينة A	12	10	0
المدينة B	4	4	20
المدينة C	8	9	12

20 صناعة سيّارات: تتوزّع 3 مصانع لإحدى شركات صناعة

السيّارات في 3 مدن، ويبيّن الجدول المجاور عدد ما

يُنتجه كل مصنع يومياً من 3 طرازات للسيّارات. إذا كان

ربح الشركة في كل سيّارة من الطراز X هو JD1000، ومن

الطراز D هو JD 2000، ومن الطراز R هو JD1500، فأستعمل ضرب المصفوفات في إيجاد ربح كل مصنع يومياً

من جميع طرازات السيّارات (بافتراض أنّ جميع السيّارات المُنتجة مبيّعة).

21 إذا كان:  $A = \begin{bmatrix} 12 & 4 \\ 9 & 3 \end{bmatrix}$ ,  $B = \begin{bmatrix} 4 & 6 \\ 0 & 1 \end{bmatrix}$ ,  $C = \begin{bmatrix} 5 & 8 \\ -3 & -5 \end{bmatrix}$ :  $AB = AC$ ، فأبيّن أنّ:

إذا كان:  $P = \begin{bmatrix} 12 & 4 \\ 9 & 3 \end{bmatrix}$ ,  $Q = \begin{bmatrix} 3 & -1 & 2 \\ 4 & 2 & 0 \end{bmatrix}$ ,  $R = \begin{bmatrix} -2 & -1 \\ 9 & -5 \\ 3 & -1 \end{bmatrix}$ : فأجد كلاً ممّا يأتي:

22  $(QR)P$

23  $n(PQ)$

24  $R(PQ)$

25  $(nR)P$

إذا كان:  $A = \begin{bmatrix} 2 & 0 \\ x & 3 \end{bmatrix}$ ,  $B = \begin{bmatrix} -2 & 0 \\ y & 4 \end{bmatrix}$ : حيث  $x, y$  عدنان صحيحان موجبان، فأجد:

26  $AB$  بدلالة  $x, y$ .

27  $BA$  بدلالة  $x, y$ .

28 أصغر قيمة صحيحة موجبة لكلّ من  $x$  و  $y$  التي تجعل  $AB = BA$ .

29 **مُكْسَّرَات:** يُعْبَى مَحْمَص خَلِيطاً مِنَ الْمُكْسَّرَات وَالْفَوَاكِهِ الْمُجَفَّفَةِ فِي نَوْعَيْنِ مِنَ الْأَكْيَاسِ كَمَا فِي الْجَدُولِ الْأَيْسَرِ، وَبَيِّنِ الْجَدُولِ الْأَيْمَنَ عِدَدَ وَحَدَاتِ الْبُرُوتِينَ وَالْكَرْبُوهِدِرَاتِ وَالذَّهُونِ فِي الْغَرَامِ الْوَاحِدِ مِنَ الْمُكْسَّرَاتِ وَالْفَوَاكِهِ الْمُجَفَّفَةِ. اسْتَعْمَلْ ضَرْبَ الْمَصْفُوفَاتِ لِإِجَادِ عِدَدِ وَحَدَاتِ الْبُرُوتِينَ وَالْكَرْبُوهِدِرَاتِ وَالذَّهُونِ فِي كُلِّ نَوْعٍ.

	مُكْسَّرَات (g)	فَوَاكِهِ مُجَفَّفَةٍ (g)
الْكَيْسِ 1	150	150
الْكَيْسِ 2	200	100

	بُرُوتِينَ	كَرْبُوهِدِرَات	ذَّهُون
مُكْسَّرَات	20	21	52
فَوَاكِهِ مُجَفَّفَةٍ	3	65	1

30 اْحُلِّ الْمَسْأَلَةُ الْوَارِدَةُ فِي بَنْدِ (مَسْأَلَةُ الْيَوْمِ).

## مهارات التفكير العليا

31 **اكتشف الخطأ:** حَسَبْتَ كُلُّ مِّن رَّنَا وَعَبِيرِ الْعَنْصَرِ  $c_{23}$  فِي الْمَصْفُوفَةِ:  $C = \begin{bmatrix} 5 & 7 & 12 \\ -2 & 3 & 4 \\ 6 & 9 & 3 \end{bmatrix} \times \begin{bmatrix} 2 & 8 & 4 \\ 1 & -2 & -6 \\ 11 & 3 & 5 \end{bmatrix}$  كَمَا يَأْتِي:

**إجابة رنا**

$$c_{23} = -8 - 18 + 20 = -6$$

**إجابة عبير**

$$c_{23} = 12 - 8 - 18 = -14$$

أَيُّهُمَا إِجَابَتُهَا صَحِيحَةٌ؟ اُبْرِّرْ إِجَابَتِي.

32 **تبرير:** إِذَا كَانَ  $A, B$  مَصْفُوفَتَيْنِ مُرَبَّعَتَيْنِ مِنَ الرَّتَبَةِ  $n$ ، فَلِمَاذَا  $(A + B)^2 \neq A^2 + 2AB + B^2$ ؟

33 **مسألة مفتوحة:** اَكْتُبِ الْمَصْفُوفَتَيْنِ  $A, B$  غَيْرِ الصَّفْرِيَّتَيْنِ، بِحَيْثُ يَكُونُ  $AB = BA$ .

34 **تحذُّر:** اَجِدْ قِيَمَةَ كُلِّ مِّن  $e, f, g, h$  الَّتِي تَجْعَلُ الْمَعَادِلَةَ الْآتِيَةَ صَحِيحَةً:

$$\begin{bmatrix} 3 & 4 \\ -1 & 5 \end{bmatrix} \times \begin{bmatrix} e & f \\ g & h \end{bmatrix} = \begin{bmatrix} 1 & 12 \\ 6 & 15 \end{bmatrix}$$

## المُحدِّدات وقاعدة كريمر

### Determinants and Cramer's Rule

- حساب مُحدِّدات مصفوفات مُربَّعة من الرتبة الثانية والرتبة الثالثة.
- حساب مساحة مُثلث عُلِّمت إحداثيات رؤوسه باستعمال المُحدِّدات.
- استعمال قاعدة كريمر لحلّ أنظمة مُكوَّنة من معادلتين خطّيتين بمُتغيّرين.

فكرة الدرس



المصطلحات



مسألة اليوم



المُحدِّد، القَطْر الرئيس، مُحدِّد الدرجة الثانية، مُحدِّد الدرجة الثالثة، مصفوفة المعاملات، قاعدة كريمر.



يُطلق اسم المُثلث الذهبي على واحدة من أهمّ الوجّهات السياحية في جنوب الأردن، وهي المنطقة التي تضمّ مدينة العقبة ومدينة البترا ووادي رم. إذا كانت إحداثيات المناطق الثلاث على خريطة للمملكة في مستوى إحداثي، وحدته 1 km، هي: (0, 0) للعقبة، و(56, 116) للبترا، و(6, 50) لوادي رم، فاستعمل المُحدِّدات لحساب مساحة المُثلث الذي رؤوسه هذه المواقع الثلاثة.

### المُحدِّدات

**المُحدِّد (determinant)** للمصفوفة المُرَبَّعة  $A$  هي عدد حقيقي يرتبط بالمصفوفة  $A$ ، ويُرمز إليه بالرمز  $|A|$ .

$$\begin{bmatrix} 1 & 7 & -8 \\ 9 & 8 & 10 \\ -4 & -6 & 7 \end{bmatrix}$$

القَطْر الرئيس

يُطلق على مجموعة العناصر المُمتدَّة من الزاوية اليسرى العلوية إلى الزاوية اليمنى السفلية في المصفوفة المُرَبَّعة اسم **القَطْر الرئيس (main diagonal)** للمصفوفة.

### أتعلّم

للمُحدِّدات استعمالات عدّة في الجبر والهندسة؛ إذ تُستعمل في حلّ أنظمة المعادلات الخطّية، وحساب مساحة بعض الأشكال الهندسية.

للقَطْر الرئيس دور أساسي في إيجاد مُحدِّد مصفوفة من أيّ رتبة. وفي ما يأتي طريقة إيجاد مُحدِّد المصفوفة ذات الرتبة  $2 \times 2$ ، أو ما يُسمّى **مُحدِّد الدرجة الثانية (second order determinant)**.

## مُحدِّدة الدرجة الثانية

### مفهوم أساسي

**بالكلمات:** يُرمز إلى مُحدِّدة المصفوفة:  $\begin{bmatrix} a & b \\ c & d \end{bmatrix}$  بالرمز  $\begin{vmatrix} a & b \\ c & d \end{vmatrix}$ ، وتساوي قيمتها ناتج ضرب عنصري القطر الرئيس مطروحًا منه ناتج ضرب عنصري القطر الآخر.

$$\begin{vmatrix} a & b \\ c & d \end{vmatrix} = ad - bc \quad \text{بالرموز:}$$

### مثال 1

أجد قيمة كلٍّ من المُحدِّدات الآتية:

$$1 \quad \begin{vmatrix} 8 & 6 \\ 2 & 5 \end{vmatrix}$$

$$\begin{vmatrix} 8 & 6 \\ 2 & 5 \end{vmatrix} = 8 \times 5 - 2 \times 6 \\ = 28$$

باستعمال مُحدِّدة الدرجة الثانية

بالتبسيط

$$2 \quad \begin{vmatrix} -2 & 7 \\ -1 & 8 \end{vmatrix}$$

$$\begin{vmatrix} -2 & 7 \\ -1 & 8 \end{vmatrix} = -2 \times 8 - (-1) \times 7 \\ = -9$$

باستعمال مُحدِّدة الدرجة الثانية

بالتبسيط

$$3 \quad \begin{vmatrix} -1 & 3 \\ -2 & 6 \end{vmatrix}$$

$$\begin{vmatrix} -1 & 3 \\ -2 & 6 \end{vmatrix} = -1 \times 6 - (-2) \times 3 \\ = 0$$

باستعمال مُحدِّدة الدرجة الثانية

بالتبسيط

أنتحَقِّق من فهمي 

أجد قيمة كلٍّ من المُحدِّدات الآتية:

$$a) \quad \begin{vmatrix} 0 & -3 \\ 1 & 4 \end{vmatrix}$$

$$b) \quad \begin{vmatrix} 5 & 20 \\ 2 & 8 \end{vmatrix}$$

$$c) \quad \begin{vmatrix} 9 & 5 \\ 3 & -2 \end{vmatrix}$$

### أتذكَّر

أُجري العمليات الحسابية بحسب أولويات العمليات.

يُطلَق على مُحدِّدة المصفوفة ذات الرتبة  $3 \times 3$  اسم **مُحدِّدة الدرجة الثالثة** (third order determinant)، ويُمكن حساب قيمتها بطريقتين كما هو مُبيَّن أدناه.

### مُحدِّدة الدرجة الثالثة

#### مفهوم أساسي

يُمكن إيجاد مُحدِّدة المصفوفة:  $A = \begin{bmatrix} a & b & c \\ d & e & f \\ g & h & i \end{bmatrix}$  باستعمال الطريقتين الآتيتين:

**الطريقة 1:** باستعمال قاعدة الأقطار.

**الخطوة 1:** أُعيد كتابة العمود الأوَّل والعمود الثاني على يمين المُحدِّدة.

$$\begin{vmatrix} a & b & c & a & b \\ d & e & f & d & e \\ g & h & i & g & h \end{vmatrix}$$

**الخطوة 2:** أجد ناتج ضرب عناصر القُطر الرئيس، وثلاثيات العناصر على المُوازيات الحمراء المُبيَّنة، ثمَّ أجد مجموعها الكلي.

$$\begin{vmatrix} a & b & c & a & b \\ d & e & f & d & e \\ g & h & i & g & h \end{vmatrix}$$

**الخطوة 3:** أجد ناتج ضرب عناصر القُطر الآخر، وثلاثيات العناصر على المُوازيات الزرقاء المُبيَّنة، ثمَّ أجد مجموعها الكلي.

**الخطوة 4:** أجد قيمة المُحدِّدة بطرح ناتج الخطوة 3 من ناتج الخطوة 2.

**الطريقة 2:** باستعمال مُحدِّدة المصفوفة  $2 \times 2$

$$|A| = \begin{vmatrix} a & b & c \\ d & e & f \\ g & h & i \end{vmatrix} = a \begin{vmatrix} e & f \\ h & i \end{vmatrix} - b \begin{vmatrix} d & f \\ g & i \end{vmatrix} + c \begin{vmatrix} d & e \\ g & h \end{vmatrix}$$

#### مثال 2

أجد قيمة  $\begin{vmatrix} -4 & 3 & 6 \\ 6 & 5 & 1 \\ 1 & 6 & 3 \end{vmatrix}$  باستعمال قاعدة الأقطار، ثمَّ باستعمال مُحدِّدة المصفوفة  $2 \times 2$

**الطريقة 1:** باستعمال قاعدة الأقطار.

**الخطوة 1:** أُعيد كتابة العمود الأوَّل والعمود الثاني على يمين المُحدِّدة.

$$\begin{vmatrix} -4 & 3 & 6 & -4 & 3 \\ 6 & 5 & 1 & 6 & 5 \\ 1 & 6 & 3 & 1 & 6 \end{vmatrix}$$

$$\begin{vmatrix} -4 & 3 & 6 & -4 & 3 \\ 6 & 5 & 1 & 6 & 5 \\ 1 & 6 & 3 & 1 & 6 \end{vmatrix}$$

#### أتعلَّم

مفهوم (المُحدِّدات) هو مفهوم واسع يرتبط بالمصفوفات المُرَبَّعة من أيِّ رتبة. وفي هذا الكتاب، سيقصر الحديث فقط على مُحدِّدات المصفوفات من الرتبة الثانية والرتبة الثالثة.

#### أتعلَّم

يُمكن إيجاد  $|A|$  باستعمال صيغ أخرى، منها:

$$|A| = -d \begin{vmatrix} b & c \\ h & i \end{vmatrix} + e \begin{vmatrix} a & c \\ g & i \end{vmatrix} - f \begin{vmatrix} a & b \\ g & h \end{vmatrix}$$

$$|A| = g \begin{vmatrix} b & c \\ e & f \end{vmatrix} - h \begin{vmatrix} a & c \\ d & f \end{vmatrix} + i \begin{vmatrix} a & b \\ d & e \end{vmatrix}$$

$$|A| = a \begin{vmatrix} e & f \\ h & i \end{vmatrix} - d \begin{vmatrix} b & c \\ h & i \end{vmatrix} + g \begin{vmatrix} b & c \\ e & f \end{vmatrix}$$

**الخطوة 2:** أجد ناتج ضرب عناصر الأقطار ومُوازياتها.

$$-4 \times 5 \times 3 = -60$$

$$6 \times 5 \times 1 = 30$$

$$3 \times 1 \times 1 = 3$$

$$-4 \times 1 \times 6 = -24$$

$$6 \times 6 \times 6 = 216$$

$$3 \times 6 \times 3 = 54$$

**الخطوة 3:** أجد مجموع نواتج الضرب في كل مجموعة.

$$-60 + 3 + 216 = 159$$

$$30 + (-24) + 54 = 60$$

**الخطوة 4:** أجد قيمة المُحدّدة بطرح المجموع الثاني من المجموع الأوّل.

$$159 - 60 = 99$$

إذن، قيمة هذه المُحدّدة هي: 99

**الطريقة 2:** باستعمال مُحدّدة المصفوفة  $2 \times 2$

$$\begin{vmatrix} -4 & 3 & 6 \\ 6 & 5 & 1 \\ 1 & 6 & 3 \end{vmatrix} = (-4) \begin{vmatrix} 5 & 1 \\ 6 & 3 \end{vmatrix} - 3 \begin{vmatrix} 6 & 1 \\ 1 & 3 \end{vmatrix} + 6 \begin{vmatrix} 6 & 5 \\ 1 & 6 \end{vmatrix}$$

باستعمال مُحدّدة  
الدرجة الثالثة

$$= -4(15-6) - 3(18-1) + 6(36-5)$$

باستعمال مُحدّدة  
الدرجة الثانية

$$= 99$$

بالتبسيط

إذن، قيمة هذه المُحدّدة هي: 99

**أتحقّق من فهمي**

أجد قيمة كل مُحدّدة ممّا يأتي باستعمال قاعدة الأقطار، ثمّ باستعمال مُحدّدة المصفوفة  $2 \times 2$ :

a)  $\begin{vmatrix} 1 & 3 & 9 \\ -2 & 3 & 4 \\ -5 & 7 & 2 \end{vmatrix}$

b)  $\begin{vmatrix} 0 & -5 & -1 \\ 4 & 1 & 6 \\ 7 & 8 & 9 \end{vmatrix}$

أشاهد المقطع المرئي (الفيديو) في الرمز الآتي الذي تظهر فيه خطوات إيجاد مُحدّدة المصفوفة الواردة في المثال 2 باستعمال قاعدة الأقطار.

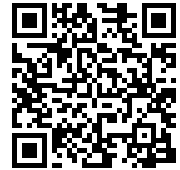

## أفكّر

أعيد حلّ المسألة باستعمال مُحدّدة المصفوفة  $2 \times 2$ ، وذلك باختيار عناصر الصف الثاني، ثمّ أقارن بين الإجابتين.

## حساب مساحة المثلث باستخدام المُحدِّدات

يُمكن حساب مساحة مُثلث عُلِّمت إحداثيات رؤوسه في المستوى الإحداثي باستخدام القاعدة الآتية.

مساحة مُثلث مرسوم في المستوى الإحداثي باستخدام المُحدِّدات

مفهوم أساسي

مساحة المثلث الذي إحداثيات رؤوسه:  $X(x_1, y_1)$ ,  $Y(x_2, y_2)$ ,  $Z(x_3, y_3)$ ، هي نصف القيمة المطلقة للعدد  $A$ ، حيث:

$$A = \begin{vmatrix} x_1 & y_1 & 1 \\ x_2 & y_2 & 1 \\ x_3 & y_3 & 1 \end{vmatrix}$$

### إرشاد

تُستعمل القيمة المطلقة للعدد  $A$ ؛ لأنَّ المساحة لا تكون سالبة.

### مثال 3 : من الحياة

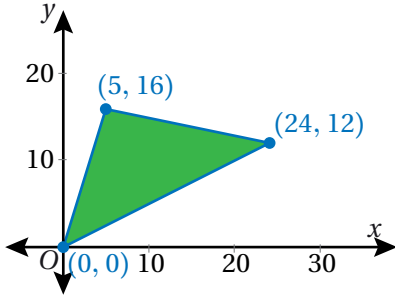

خرائط: يظهر في المستوى الإحداثي المجاور مُخطَّط لجزيرة على شكل مُثلث. إذا كانت كل وحدة في المستوى الإحداثي تُمثِّل 1 km، فأجد مساحة الجزيرة.

**الخطوة 1:** أجد قيمة المقدار  $A$ .

$$A = \begin{vmatrix} x_1 & y_1 & 1 \\ x_2 & y_2 & 1 \\ x_3 & y_3 & 1 \end{vmatrix} = \begin{vmatrix} 0 & 0 & 1 \\ 5 & 16 & 1 \\ 24 & 12 & 1 \end{vmatrix}$$

بتعويض

$$x_1 = 0, x_2 = 5, x_3 = 24$$

$$y_1 = 0, y_2 = 16, y_3 = 12$$

$$= 0(16-12) - 0(5-24) + 1(60-384)$$

باستعمال مُحدِّدة الدرجة الثالثة

$$= -324$$

بالتبسيط

**الخطوة 2:** أجد مساحة المثلث (الجزيرة).

صيغة مساحة مُثلث مرسوم في المستوى الإحداثي باستخدام المُحدِّدات

$$\text{Area} = \frac{1}{2} |A|$$

$$= \frac{1}{2} |-324|$$

بتعويض  $A = -324$

### أنعَم

لا تتأثر مساحة المثلث باختلاف ترتيب الرؤوس في المُحدِّدة، أو بتبديل الصفوف فيها.

### إرشاد

إذا كانت النقاط الثلاث على استقامة واحدة، فإنَّ  $|A| = 0$ .

$$= 162$$

بإيجاد القيمة المطلقة، والتبسيط

إذن، مساحة هذه الجزيرة هي:  $162 \text{ km}^2$

## أتذكر

إذا كان  $b$  عددًا حقيقيًا، فإن  $|b|$  هو القيمة المطلقة للعدد  $b$ . أما إذا كان  $B$  مصفوفة مربعة، فإن  $|B|$  هو مُحدِّدة تلك المصفوفة.

## أتذكر

لإيجاد المساحة الحقيقية للمنطقة، أُحوّل الإحداثيات بما يتناسب مع مقياس الرسم المُحدَّد في المسألة.

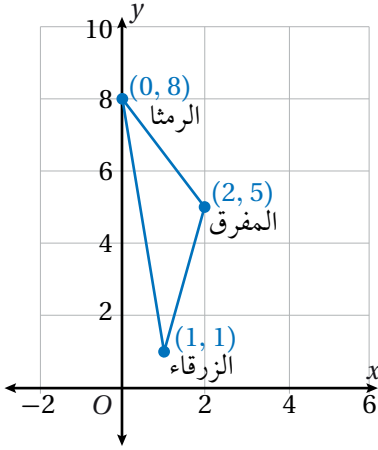

## أتحقق من فهمي

**خرائط:** يظهر في المستوى الإحداثي المجاور إحداثيات كلٍّ من مدينة الزرقاء، ومدينة الرمثا، ومدينة المفرق. إذا كانت كل وحدة في المستوى الإحداثي تُمثّل  $10 \text{ km}$ ، فأجد مساحة المنطقة التي رؤوسها هذه المدن الثلاث.

## حل أنظمة المعادلات والمُحدِّدات

يُمكن استعمال المُحدِّدات لحل أنظمة معادلات خطية بمتغيرين، كلٌّ منها مكتوب في صورة:  $ax + by = c$ . أنشئ أوّلاً مصفوفة عناصرها معاملات المتغيرين  $x$  و  $y$ ، وهي تُسمّى **مصفوفة المعاملات** (coefficient matrix)، ثمّ أحسب مُحدِّدتها؛ فإذا كانت المُحدِّدة لا تساوي صفرًا، فإنّه يوجد حلٌ وحيد للنظام. أمّا إذا كانت المُحدِّدة تساوي صفرًا، فإنّما ألا يكون للنظام حلٌّ، وإمّا أن يكون له عدد لانهائي من الحلول. وفي حال لم تكن قيمة مُحدِّدة مصفوفة المعاملات صفرًا، فيمكن استعمال **قاعدة كريمر** (Cramer's rule) لإيجاد حلّ النظام كما هو مبين أدناه.

## قاعدة كريمر

## مفهوم أساسي

إذا كان:  $C = \begin{bmatrix} a_1 & b_1 \\ a_2 & b_2 \end{bmatrix}$  مصفوفة المعاملات للنظام:  $a_1x + b_1y = c_1$ ،  $a_2x + b_2y = c_2$

وكان:  $D = \begin{vmatrix} a_1 & b_1 \\ a_2 & b_2 \end{vmatrix}$ ، حيث  $D \neq 0$ ، فإنّ حلّ النظام هو:

$$.x = \frac{\begin{vmatrix} c_1 & b_1 \\ c_2 & b_2 \end{vmatrix}}{D}, \quad y = \frac{\begin{vmatrix} a_1 & c_1 \\ a_2 & c_2 \end{vmatrix}}{D}$$

## أتعلم

سُمّيت المُحدِّدات بهذا الاسم؛ لأنّها تُحدِّد إذا كان لنظام من المعادلات حلٌّ وحيد أم لا.

#### مثال 4

أحلُّ نظام المعادلات الآتي باستعمال قاعدة كرامر (إن أمكن).

$$3x + 5y = 1$$

$$2x + y = -4$$

**الخطوة 1:** أجد مُحدِّدة مصفوفة المعاملات.

$$C = \begin{bmatrix} 3 & 5 \\ 2 & 1 \end{bmatrix}$$

مصفوفة المعاملات

$$D = |C| = \begin{vmatrix} 3 & 5 \\ 2 & 1 \end{vmatrix}$$

مُحدِّدة مصفوفة المعاملات

$$= 3(1) - 2(5) = -7$$

بالتبسيط

بما أن  $D \neq 0$ ، فإنه يوجد حلٌّ وحيد لهذا النظام.

**الخطوة 2:** أجد حلَّ النظام باستعمال قاعدة كرامر.

$$x = \frac{\begin{vmatrix} c_1 & b_1 \\ c_2 & b_2 \end{vmatrix}}{D}$$

قاعدة كرامر

$$y = \frac{\begin{vmatrix} a_1 & c_1 \\ a_2 & c_2 \end{vmatrix}}{D}$$

$$= \frac{\begin{vmatrix} 1 & 5 \\ -4 & 1 \end{vmatrix}}{-7}$$

بالتعويض

$$= \frac{\begin{vmatrix} 3 & 1 \\ 2 & -4 \end{vmatrix}}{-7}$$

$$= \frac{1(1) - (-4)(5)}{-7}$$

بحساب المُحدِّدات

$$= \frac{3(-4) - 2(1)}{-7}$$

$$= \frac{21}{-7} = -3$$

بالتبسيط

$$= \frac{-14}{-7} = 2$$

إذن، حلُّ النظام هو:  $(-3, 2)$ .

#### أندكر

تعلَّمتُ سابقًا ثلاث طرائق (بيانيًا، بالحذف، بالتعويض) لحلِّ نظام معادلات مُكوَّن من معادلات خطِّية.

#### أتعلَّم

تتكوَّن مصفوفة المعاملات من معاملات المُتغيِّرات عند كتابة المعادلات بالصورة القياسية، ويُمثَّل كل عمود فيها معاملات أحد مُتغيِّرات المعادلات.

## أتحقق:

أتحقق من صحّة الحلّ بالتعويض في نظام المعادلات.

$$2x + y = -4$$

المعادلتان الأصليتان

$$3x + 5y = 1$$

$$2(-3) + 2 \stackrel{?}{=} -4$$

بالتعويض

$$3(-3) + 5(2) \stackrel{?}{=} 1$$

$$-6 + 2 \stackrel{?}{=} -4$$

بالضرب

$$-9 + 10 \stackrel{?}{=} 1$$

$$-4 = -4 \quad \checkmark$$

بالتبسيط

$$1 = 1 \quad \checkmark$$

## أتحقق من فهمي

أحلّ كل نظام معادلات ممّا يأتي باستعمال قاعدة كريمة (إن أمكن):

a) 
$$\begin{cases} -2x + 7y = 12 \\ x + y = 3 \end{cases}$$

b) 
$$\begin{cases} 4x - 3y = 29 \\ 2y + 5x = -5 \end{cases}$$

## أدرب وأحلّ المسائل

أجد قيمة كلّ من المُحدّدات الآتية:

1 
$$\begin{vmatrix} 2 & -5 \\ 1 & 3 \end{vmatrix}$$

2 
$$\begin{vmatrix} 0 & 5 \\ -4 & 1 \end{vmatrix}$$

3 
$$\begin{vmatrix} 3 & 6 \\ 2 & 4 \end{vmatrix}$$

4 
$$\begin{vmatrix} -5 & 1 \\ 3 & 4 \end{vmatrix}$$

أجد قيمة كلٍّ من المُحدِّدات الآتية باستعمال قاعدة الأقطار، ثمَّ باستعمال مُحدِّدة المصفوفة  $2 \times 2$ :

$$5 \begin{vmatrix} 0 & -3 & 1 \\ 5 & 8 & -2 \\ 4 & 7 & 3 \end{vmatrix}$$

$$6 \begin{vmatrix} -4 & 3 & 2 \\ 6 & 5 & 1 \\ -4 & 3 & 2 \end{vmatrix}$$

$$7 \begin{vmatrix} -6 & -1 & -2 \\ 2 & 5 & 0 \\ 4 & 3 & 1 \end{vmatrix}$$

$$8 \begin{vmatrix} 6 & 0 & 4 \\ 0 & -3 & 0 \\ 1 & 0 & 2 \end{vmatrix}$$

9 أجد مساحة المثلث  $ABC$  المرسوم في المستوى الإحداثي أدناه.

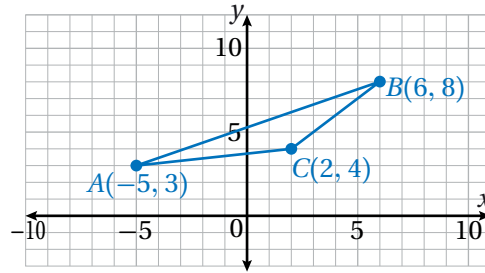

10 **خرائط:** يقع منزل خولة عند النقطة  $B(3, 5)$  على خريطة إحدائية للمدينة، ويقع منزل فدوى عند النقطة  $C(7, 0)$ ، ويقع منزل نُهى عند النقطة  $D(5, 9)$ . أجد مساحة المثلث  $BCD$ ، علمًا بأنَّ الوحدة الواحدة على الخريطة تُمثِّل 20 m على الأرض.

أحل كل نظام معادلات مما يأتي باستعمال قاعدة كرامر (إن أمكن):

11  $x + 5y = -17$   
 $3x - 4y = 6$

12  $2x - 3y = 29$   
 $6y - 4x = 12$

13  $5x - 4y = 22$   
 $4x + 3y = -1$

14  $6x - 7y = -11$   
 $5x + 4y = 40$

15 ما قيمة  $c$  التي تجعل مُحدّدة مصفوفة المعاملات للنظام الآتي تساوي صفرًا؟

$$2x + y = 6$$

$$cy = 3 - x$$

16 **ميداليات:** فازت إحدى الدول المشاركة في الألعاب الأولمبية في واحدة من دوراتها بـ 47 ميدالية ذهبية وفضية. إذا علمت أن عدد الميداليات الذهبية التي فازت بها يقل عن مثلي عدد الميداليات الفضية بمقدار 7 ميداليات، فأكتب نظامًا من معادلتين خطيتين بمتغيرين يمثل هذه المسألة، ثم أحله باستعمال قاعدة كرامر؛ لأجد عدد الميداليات الذهبية وعدد الميداليات الفضية التي فازت بها الدولة.

17 أحل المسألة الواردة في بند (مسألة اليوم).

### مهارات التفكير العليا

مسألة مفتوحة: أكتب مصفوفة مُربّعة من الرتبة  $2 \times 2$  تُحقّق الشرط المُعطى في كلِّ مما يأتي:

18 مُحدّدها تساوي صفرًا.

19 مُحدّدها تساوي  $-1$

20 جميع عناصرها أعداد موجبة، ومُحدّدها  $-12$

21 تحدّد: عند حلّ نظام من معادلتين بمتغيرين باستعمال قاعدة كرامر، فإنّ الحلّ هو:  $x = \frac{\begin{vmatrix} 1 & 2 \\ 3 & 4 \end{vmatrix}}{5}$  و  $y = \frac{\begin{vmatrix} 7 & a \\ b & c \end{vmatrix}}{5}$ .

ما قيمة كلِّ من  $a$ ، و  $b$ ، و  $c$ ؟

5 إذا كانت  $L_{3 \times 4}$ ، وكانت  $M_{5 \times 3}$ ، وكانت  $N_{2 \times 5}$ ، فإن رتبة المصفوفة  $T$ ، حيث:  $T = NML$ ، هي:

- a)  $2 \times 3$                       b)  $3 \times 5$   
c)  $3 \times 4$                       d)  $2 \times 4$

إذا كان:  $A = \begin{bmatrix} a-3 & -2 \\ 2 & a+2 \end{bmatrix}$ ، حيث  $a$  عدد ثابت، فأجيب عن

الأسئلة الثلاثة الآتية تبعًا:

6 أجد مُحدِّدة  $A$  بدلالة  $a$ .

7 أجد قيم  $a$  التي تجعل  $|A| = 0$ .

إذا كان:  $A = \begin{bmatrix} 3 & -2 \\ 0 & -1 \end{bmatrix}$ ،  $B = \begin{bmatrix} 6 & 2 & -5 \\ 3 & 7 & 4 \end{bmatrix}$

فأجد كلاً ممَّا يأتي  $C = \begin{bmatrix} 3 & 9 \\ -4 & 1 \\ 0 & 8 \end{bmatrix}$ ،  $D = \begin{bmatrix} 6 & 4 & 2 \\ 1 & -2 & -3 \end{bmatrix}$

(إن أمكن):

- 8  $C(B+D)$                       9  $AB$   
10  $B+C$                       11  $2B-3C$

أختار رمز الإجابة الصحيحة في كلِّ ممَّا يأتي:

1 إذا كان:  $A = \begin{bmatrix} 15 & -8 & 0 \\ 9 & 22 & -4 \\ -3 & 6 & 12 \end{bmatrix}$ ، فإنَّ  $a_{21} + a_{32}$  يساوي:

- a) 15                      b) -12  
c) 5                      d) -2

2 إذا كانت  $A_{3 \times 2}$ ، وكانت  $B_{2 \times 4}$ ، وكانت  $C_{3 \times 2}$ ، فإنَّ العملية التي يُمكن إيجادها هي:

- a)  $A + B$                       b)  $B + C$   
c)  $5B - 3C$                       d)  $(A+C)B$

3 إذا كانت:  $\begin{bmatrix} 4 & x \\ 7 & 3 \end{bmatrix} = \begin{bmatrix} 2x-y & 2 \\ 4 & z \end{bmatrix} + 3 \begin{bmatrix} 3 & 1 \\ 1 & x-z \end{bmatrix}$ ، فإنَّ قيمة  $(x + y + z)$  تساوي:

- a) 10                      b) 19  
c) 21                      d) 26

4 إذا كان:  $C = \begin{bmatrix} -2 & 4 \\ 6 & -3 \\ 8 & 5 \end{bmatrix} \times \begin{bmatrix} 1 & 4 & 5 \\ 9 & -2 & -3 \end{bmatrix}$ ، فإنَّ قيمة العنصر  $c_{23}$  تساوي:

- a) 39                      b) 22  
c) 25                      d) 27

16 إذا كانت:  $A = \begin{bmatrix} 2 & -2 \end{bmatrix}$ ,  $B = \begin{bmatrix} 3 \\ 2 \end{bmatrix}$ ,  $C = \begin{bmatrix} 1 & -2 \\ 4 & -1 \end{bmatrix}$  فأجد  $BA - 2C^2$ .

12 أجد:  $\begin{vmatrix} 3 & -7 & 6 \\ 1 & 0 & 8 \\ -2 & 11 & 9 \end{vmatrix}$

17 أحلُّ المعادلة:  $2X - \begin{bmatrix} 5 & -3 \\ 6 & 3 \end{bmatrix} = 3 \begin{bmatrix} -1 & 7 \\ 2 & 5 \end{bmatrix}$

13 يُبيِّن الجدول التالي توزيع سُكَّان إحدى البلدات (بالآلاف) بحسب فئات العمر والجنس. أنظِّم هذه البيانات في مصفوفة صفوفها فئات الأعمار، ثمَّ أهدِّد رتبها.

18 أجد مساحة المثلث الآتي باستعمال المُحدِّدات.

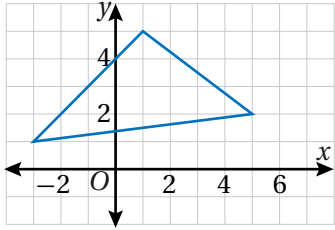

العمر	الذكور	الإناث
0 - 19	71	66
20 - 39	68	59
40 - 59	32	22
60 فأكثر	11	14

19 أحلُّ نظام المعادلات الآتي باستعمال قاعدة كرامر:

$$3x - 2y = 8$$

$$5x + 3y = 7$$

14 إذا كان:  $A = \begin{bmatrix} x & 6 \\ 4 & 3 \end{bmatrix}$ ,  $B = \begin{bmatrix} 2 & 3 \\ 2 & 1 \end{bmatrix}$  فأجد قيمة  $x$  التي

$$AB = BA$$

20 أوراق نقدية: مع سعاد مجموعة من الأوراق النقدية من فئة عشرة دنانير وعشرون دينارًا، تبلغ قيمتها الإجمالية JD 750. إذا علمتُ أنَّ عدد أوراق فئة العشرين دينارًا يقلُّ عن مثلي عدد أوراق فئة عشرة دنانير بمقدار 5 أوراق، فأكتب نظامًا من معادلتين خطيتين بمتغيَّرين يمثل هذه المسألة، ثمَّ أحلِّه باستعمال قاعدة كرامر؛ لأجد عدد أوراق النقد التي مع سعاد من كلتا الفئتين.

15 إذا كان:  $A = \begin{bmatrix} 3 & 2 \\ 7 & 5 \end{bmatrix}$  فأجد قيمة كلِّ من الثابت  $k$  والثابت  $h$  اللذين يجعلان  $A^2 + kI = hA$ ، حيث:

$$I = \begin{bmatrix} 1 & 0 \\ 0 & 1 \end{bmatrix}$$

### ما أهمية هذه الوحدة؟

تؤدي الخوارزميات ونظرية المخططات دورًا مهمًا في تخصصات الأعمال الحديثة؛ إذ تزود كل من أصحاب الأعمال المتخصصين بالأدوات اللازمة لفهم الأنظمة المعقدة، وتحفزهم إلى الابتكار، وتمكنهم من الحفاظ على ميزة تنافسية في أسواق اليوم الديناميكية. فمثلًا، تساعد نظرية المخططات الشركات على النمذجة وتحليل سلاسل التوريد وعلاقات العملاء؛ ما يتيح للشركات تخصيص الموارد بكفاءة، واتخاذ القرارات الاستراتيجية. في مقابل ذلك، تُعزز الخوارزميات عمليات التنبؤ والأتمتة؛ ما يمكن الشركات من التكيف بسرعة مع تغييرات السوق.

### سأتعلّم في هذه الوحدة:

- ◀ الخوارزميات، وتطبيقها.
- ◀ خوارزميات تعبئة الصندوق، واستعمالها لإيجاد الحلّ الأمثل لمسألة تعبئة.
- ◀ المُخطّط، ومُكوّناته، وبعض التعريفات الأساسية المُتعلّقة به، وبعض أنواعه الخاصة.
- ◀ مصفوفة الجوار، ومصفوفة الوزن، واستعمالهما للتعبير عن الروابط في المُخطّطات.
- ◀ تحديد إذا كان المُخطّط المُعطى أولريًا، أو شبه أولري، أو غير ذلك.

### تعلّمتُ سابقًا:

- ✓ إيجاد الوسط الحسابي لبيانات مفردة.
- ✓ المصفوفات: مفهومها، وعناصرها، ورتبتها، وأنواعها، وكيفية تنظيم البيانات فيها.
- ✓ حلّ المسألة باستعمال استراتيجية التخمين والتحقّق.
- ✓ حلّ المعادلات الخطيّة بمُتغيّر واحد.

أستعمل تدريبات (أستعد لدراسة الوحدة) في الصفحة (18) من كتاب التمارين؛  
لمراجعة هذه الموضوعات قبل البدء بدراسة الوحدة.

## الخوارزميات Algorithm

- تعرّف خوارزميات مُعطاة بالكلمات والرموز، وتطبيقها.
- تعرّف خوارزمية مُخطّط سَيْر العمليات، وتطبيقها.

الخوارزمية، الطريقة شبه الرمزية، جدول التتبع، مُخطّطات سَيْر العمليات.

$$\begin{array}{r} 13 \\ 325 \\ \times 6 \\ \hline 1950 \end{array}$$

كيف يُمكن التعبير بطريقة مُنظمة عن خطوات ضرب أيّ عدد من ثلاث منازل في أيّ عدد من منزلة واحدة؟ هل توجد أكثر من طريقة لذلك؟

فكرة الدرس



المصطلحات



مسألة اليوم



### الخوارزميات

تعلّمتُ في مبحث المهارات الرقمية أنّ **الخوارزمية** (algorithm) مجموعة من التعليمات أو الخطوات المُنظمة التي تُحدّد كيفية حلّ مشكلة مُعيّنة. كذلك تعلّمتُ العديد من الخوارزميات في مبحث الرياضيات، مثل ضرب عددين يتكوّن كلّ منهما من منزلتين، أو جمع كسرين غير مُتشابهين، أو إيجاد الوسيط لمجموعة من البيانات.

### الخوارزميات المكتوبة بالكلمات

توجد طرائق عدّة لكتابة الخوارزمية، منها طريقة الكلمات؛ وهي وصف للخوارزمية بجمل (خطوات) مُتسلسلة من دون استعمال أيّ رموز في هذه الجمل. ويُبيّن المثال الآتي كيف يُمكن تطبيق خوارزمية مكتوبة بالكلمات.

#### مثال 1

تُستعمل الخوارزمية الآتية لتحديد إذا كان العدد يقبل القسمة على 11 أم لا:

1. أجمع الأرقام التي في المواضع الفردية من العدد.
2. أجمع الأرقام التي في المواضع الزوجية من العدد.
3. أجد الفرق المُطلق بين المجموعين في الخطوتين السابقتين.
4. إذا كان الفرق المُطلق 0 أو يقبل القسمة على 11، فإنّ العدد يقبل القسمة على 11، وإلا فإنّه لا يقبل القسمة على 11.

### أتعلّم

تطبيق الخوارزمية يعني تتبّع خطواتها واحدة تلو الأخرى على مُدخلة ما.

### أندكّر

الفرق المُطلق يعني طرح العدد الأصغر من العدد الأكبر.

أطبّق الخوارزمية السابقة لبيان إذا كان كل عدد ممّا يأتي يقبل القسمة على 11 أم لا:

### أتعلّم

العدد 86416 هو المدخلة التي تُطبّق عليها الخوارزمية.

#### 1 86416

1.  $6 + 4 + 8 = 18$

أجمع الأرقام التي في المواضع الفردية

2.  $1 + 6 = 7$

أجمع الأرقام التي في المواضع الزوجية

3.  $18 - 7 = 11$

أجد الفرق المُطلَق

يقبل العدد 86416 القسمة على 11؛ لأنّ العدد 11 (الفرق المُطلَق بين المجموعين) يقبل القسمة على 11

#### 2 78532

1.  $2 + 5 + 7 = 14$

أجمع الأرقام التي في المواضع الفردية

2.  $3 + 8 = 11$

أجمع الأرقام التي في المواضع الزوجية

3.  $14 - 11 = 3$

أجد الفرق المُطلَق

لا يقبل العدد 78532 القسمة على 11؛ لأنّ العدد 3 (الفرق المُطلَق بين المجموعين) لا يقبل القسمة على 11

أتحقّق من فهمي 

أطبّق الخوارزمية الواردة في المثال 1 لبيان إذا كان كل عدد ممّا يأتي يقبل القسمة على 11 أم لا:

a) 9768

b) 734852

### الخوارزميات المكتوبة بطريقة شبه رمزية

تُكتَب الخوارزمية أيضًا باستعمال **الطريقة شبه الرمزية** (pseudocode)، وفيها توصف الخوارزمية بخطوات مُتسلسلة مُرقّمة تتضمّن العديد من الرموز. غير أنّ تتبع الخوارزمية المكتوبة بهذه الطريقة يكون صعبًا في بعض الأحيان، ويحتاج إلى تنظيم؛ لذا يُمكن استعمال **جدول التبع** (trace table) لتدوين القيمة الناتجة من كل خطوة أثناء تطبيق الخوارزمية.

### أتعلّم

تعدّ الطريقة شبه الرمزية في كتابة الخوارزميات سهلة ومناسبة لأغلب الخوارزميات.

## مثال 2

أتأمل الخوارزمية الآتية المكتوبة بالطريقة شبه الرمزية، ثم أُجيب عن كلِّ ممَّا يأتي:

1. Let  $n = 1, A = 1$
2. Print  $A$
3. Let  $B = A + 2$
4. Print  $B$
5. Let  $n = n + 1, A = B$
6. If  $n < 4$ , go to step 3
7. If  $n = 4$ , Stop

1 أُطبِّق الخوارزمية باستعمال جدول التَّبُّع لإيجاد مُخرجاتها.

step	$n$	$A$	$B$	Print
1	1	1		
2				1
3			3	
4				3
5	2	3		
6→3			5	
4				5
5	3	5		
6→3			7	
4				7
5	4	7		
6→7	Stop			

مُخرجات الخوارزمية هي: 1, 3, 5, 7

2 أَصِف مُخرجات الخوارزمية.

تُمثِّل مُخرجات الخوارزمية الأعداد الفردية الموجبة التي تقلُّ عن العدد 9

### أتعلَّم

لإنشاء جدول تَبُّع لخوارزمية شبه رمزية، فإنني أضع عموداً لكل مُتغيِّر ورد ذكره في الخوارزمية، إضافةً إلى عمود رقم الخطوة، وعمود نواتج الأمر (Print).

### أتعلَّم

إنَّ ما كُتِب في الخطوة الخامسة من هذه الخوارزمية لا يُعدُّ معادلة، وإنَّما يُمثِّل تعليمات. فمثلاً:  $n = n + 1$  تعني إضافة 1 إلى قيمة  $n$  من الخطوة السابقة، في حين تعني  $A = B$  أنَّ قيمة  $A$  تساوي القيمة الحالية لـ  $B$ .

### أتعلَّم

مُخرجات الخوارزمية هي المُخرجات الناتجة من الأمر (Print).

## أتحقق من فهمي

أتأمل الخوارزمية الآتية المكتوبة بالطريقة شبه الرمزية، ثم أُجيب عن كلِّ ممَّا يأتي:

1. Let  $n = 1, A=1, B=n+A$
2. Print  $B$
3. Let  $C = B + 2$
4. Print  $C$
5. Let  $n = n + 1, B = C$
6. If  $n < 5$ , go to step 3
7. If  $n = 5$ , Stop

(a) أطبّق الخوارزمية باستعمال جدول التتبُّع لإيجاد مُخرجاتها.

(b) أصفّ مُخرجات الخوارزمية.

## الخوارزميات المُمثَّلة بمُخطَّطات سَير العمليات

يُمكن أيضًا تمثيل الخوارزمية باستعمال **مُخطَّط سَير العمليات** (flow chart)؛ وهو مُخطَّط يتكوّن من أشكال هندسية مُرتبطة بأسهم وخطوط تصف خطوات الخوارزمية وسَير العمليات فيها.

بوجه عام، تُستعمل الأشكال (الصناديق) الآتية للدلالة على خطوات مُحدّدة في الخوارزمية:

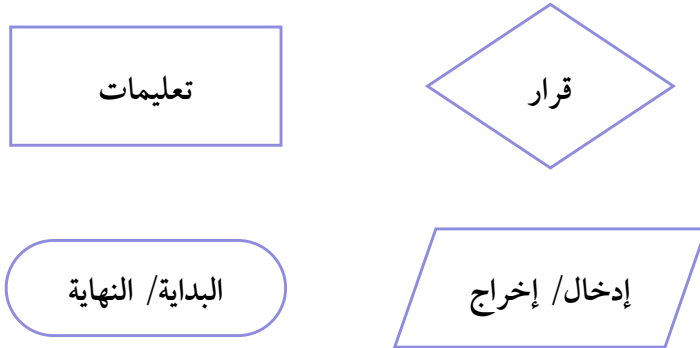

### مثال 3

أتأمل الخوارزمية الآتية المُمثَّلة بمُخطَّط سير العمليات، ثمَّ أُجيب عن كلِّ ممَّا يأتي:

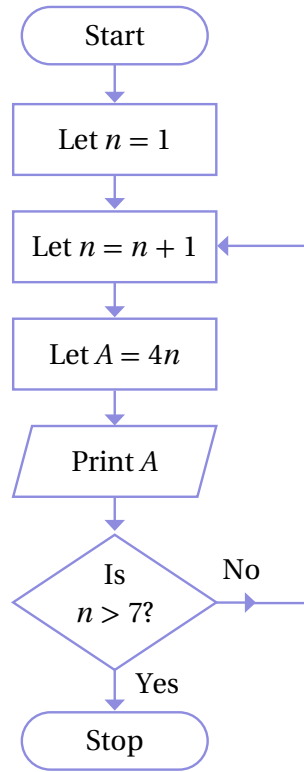

1 أُطبِّق الخوارزمية باستعمال جدول التتبع لإيجاد مُخرجاتها.

$n$	$A$	Print	Is $n > 7$ ?
1			
2	8	8	no
3	12	12	no
4	16	16	no
5	20	20	no
6	24	24	no
7	28	28	no
8	32	32	yes

مُخرجات الخوارزمية هي: 8, 12, 16, 20, 24, 28, 32

2 أصف مُخرجات الخوارزمية.

تُمثِّل مُخرجات الخوارزمية مضاعفات العدد 4، التي تزيد على أو تساوي 8، وتقلُّ عن 36

#### أتعلّم

يعمل  $n$  في الخوارزمية بوصفه عدّادًا، وهو عدّاد يضمن اكتمال الخوارزمية. الأَاحِظُ أنَّ الخوارزمية تكتمل عندما  $n = 8$ .

#### أتعلّم

يحتوي صندوق القرار على سؤال إجابته نعم (Yes) أو لا (No).

أتحقق من فهمي 

أفترض أنَّ العملية في الصندوق الرابع من مُخطَّط سير العمليات الوارد في المثال 3 هي:  $Let A = 2n$ ، ثمَّ أُجيب عن كلِّ ممَّا يأتي:

(a) أطبِّق الخوارزمية باستعمال جدول التتبُّع لإيجاد مُخرجاتها.

(b) أصفِّ مُخرجات الخوارزمية.

توجد استعمالات رياضية للخوارزميات أكثر تعقيدًا من تلك التي نوقشت في المثال السابق، مثل: تحديد إذا كان لمعادلة تربيعية حلول حقيقية أم لا، وإيجاد هذه الحلول.

مثال 4

تُستعمل الخوارزمية الآتية لإيجاد الجذور الحقيقية للمعادلة التربيعية:  $ax^2 + bx + c = 0$ .  
أطبِّق الخوارزمية، ثمَّ أحدِّد المُخرَج لكلِّ من المعادلات التربيعية التالية:

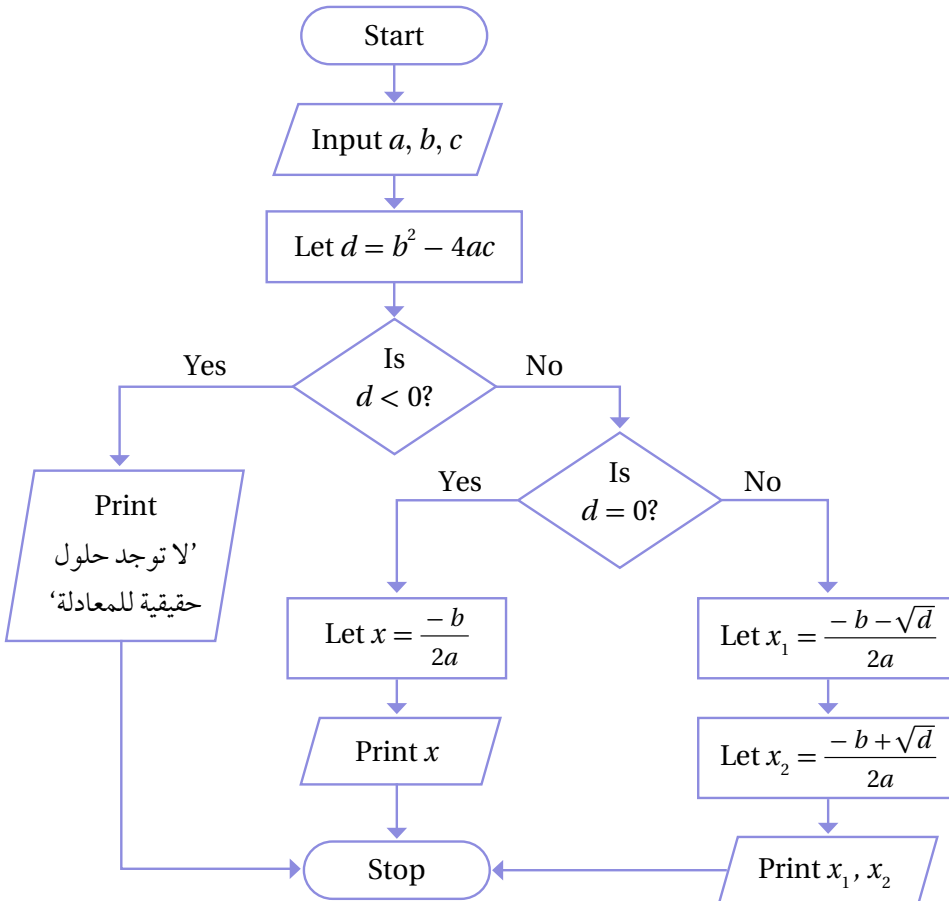

أتعلَّم

تُستعمل كلمة (Input) للدلالة على أمر إدخال المعطيات.

أذكّر

القانون العام لحلّ المعادلة التربيعية:  $ax^2 + bx + c = 0$  حيث  $a \neq 0$  هو:  

$$x = \frac{-b \pm \sqrt{b^2 - 4ac}}{2a}$$
 وتختلف طبيعة الناتج؛ لأنَّ المُميِّز  $\Delta = b^2 - 4ac$  قد يكون عددًا موجبًا، أو عددًا سالبًا، أو صفرًا.

1  $x^2 + 7x + 15 = 0$

a	b	c	d	d < 0?	Print
1	7	15	-11	Yes	لا توجد حلول حقيقية للمعادلة.

المُخرَج: لا توجد حلول حقيقية للمعادلة.

2  $2x^2 + 20x + 32 = 0$

a	b	c	d	d < 0?	d = 0?	$x_1$	$x_2$	Print
2	20	32	144	No	No	-8	-2	-8, -2

المُخرَج:  $x_1 = -8, x_2 = -2$ .

3  $4x^2 - 16x + 16 = 0$

a	b	c	d	d < 0?	d = 0?	x	Print
4	-16	16	0	No	Yes	2	2

المُخرَج:  $x = 2$ .

أتحقق من فهمي 

أطبّق الخوارزمية الواردة في المثال 4، ثمَّ أحدّد المُخرَج لكلِّ من المعادلات التربيعية الآتية:

a)  $x^2 + 4x - 12 = 0$

b)  $3x^2 + 8x + 15 = 0$

c)  $2x^2 + 12x + 18 = 0$

## أندكر

إذا كانت قيمة المُميِّز موجبةً، فإنَّه يوجد حلان حقيقيان للمعادلة التربيعية. أمَّا إذا كانت قيمة المُميِّز صفرًا، فإنَّه يوجد حلٌّ حقيقي واحد للمعادلة التربيعية. وإذا كانت قيمة المُميِّز سالبةً، فلا توجد للمعادلة التربيعية حلول حقيقية.

## أدرب وأحلّ المسائل

تُستعمل الخوارزمية الآتية لتحديد إذا كان العدد يقبل القسمة على 12 أم لا:

1. أجمع أرقام العدد.
2. إذا كان المجموع في الخطوة الأولى يقبل القسمة على 3، فإنني أنتقل إلى الخطوة الثالثة، وإلا فإن العدد لا يقبل القسمة على 12.
3. إذا كان العدد المُكوّن من أوّل رقمين في العدد (آحاد العدد وعشراتّه) يقبل القسمة على 4، فإن العدد يقبل القسمة على 12، وإلا فإنَّه لا يقبل القسمة على 12.

أطبّق الخوارزمية السابقة لتحديد إذا كان كل عدد ممّا يأتي يقبل القسمة على 12 أم لا:

1 7104

2 3248940

3 5762

4 81456

تُستعمل الخوارزمية الآتية لتحديد إذا كان العدد الكلي سعيدًا أم لا:

1. أجد مُربّعات أرقام العدد.
2. أجد مجموع مُربّعات أرقام العدد.
3. أضع مجموع مُربّعات أرقام العدد بدلًا من العدد نفسه.
4. أستمرُّ في تكرار الخطوة الأولى والخطوة الثانية لكل ناتج حتى أحصل على مجموع من منزلة واحدة؛ فإذا كان هذا المجموع 1، كان العدد سعيدًا في هذه الحالة، وإذا كان هذا المجموع 4، فيكون العدد وقتئذٍ غير سعيد.

أطبّق الخوارزمية السابقة لتحديد إذا كان كل عدد ممّا يأتي سعيدًا أم لا:

5 19

6 42

7 49

8 25

أتملّ الخوارزمية المجاورة، ثمّ أجب عن السؤالين الآتيين:

1. Let  $n = 0, x = 0, y = 1$
2. Let  $x = x + 1, y = yx$
3. Print  $y$
4. Let  $n = n + 1$
5. If  $n < 4$ , go to step 2
6. If  $n = 4$ , Stop

9 أطيّق الخوارزمية باستعمال جدول التتبّع لإيجاد مُخرجاتها.

10 أصف مُخرجات الخوارزمية.

أتملّ الخوارزمية المجاورة المُمثّلة بمُخطّط سير العمليات، ثمّ أجب عن السؤالين الآتيين:

11 أصف الاستعمال الرياضي لهذه الخوارزمية.

12 أطيّق الخوارزمية على الأعداد الآتية باستعمال جدول التتبّع لإيجاد مُخرَج كلّ منها:

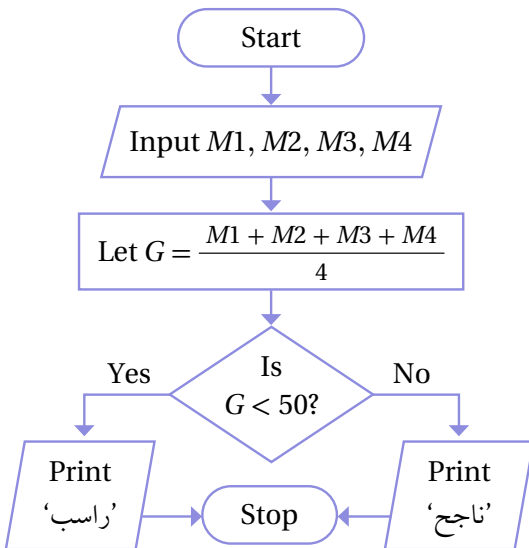

a)  $M1 = 48, M2 = 52, M3 = 46, M4 = 49$

b)  $M1 = 71, M2 = 85, M3 = 62, M4 = 45$

أتأمل الخوارزمية المجاورة المُمثَّلة بمُخطَّط سير العمليات، ثمَّ أُجيب عن السؤالين الآتيين:

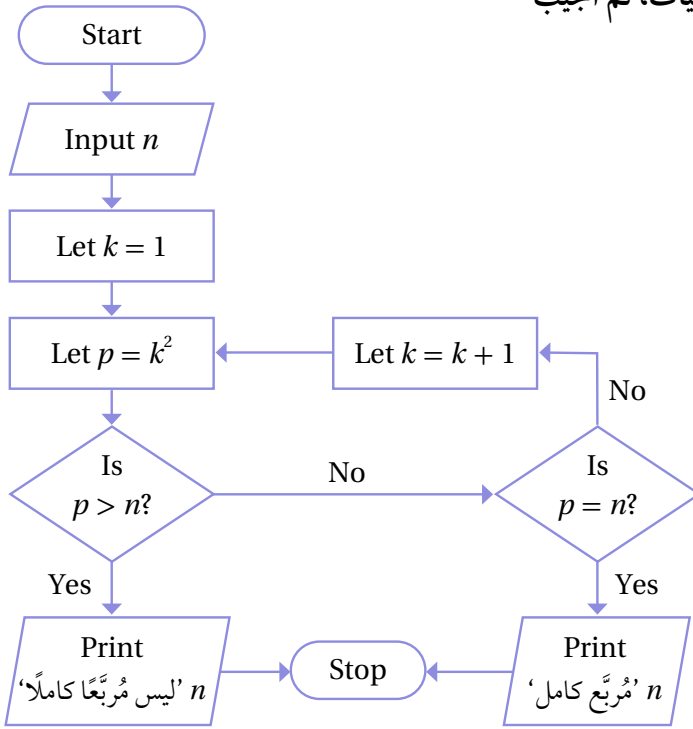

13 أصف الاستعمال الرياضي لهذه الخوارزمية.

14 أطبِّق الخوارزمية على العددين الآتيين باستعمال جدول التتبع لإيجاد مُخرَج كلِّ منهما:

a)  $n = 24$

b)  $n = 16$

أتأمل الخوارزمية المجاورة المُمثَّلة بمُخطَّط سير العمليات، ثمَّ أُجيب عن السؤالين الآتيين:

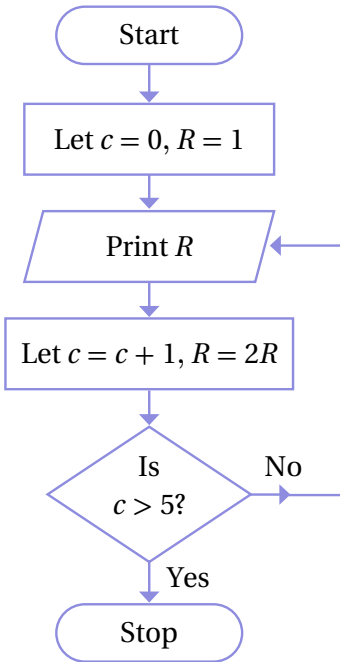

15 أطبِّق الخوارزمية باستعمال جدول التتبع لإيجاد مُخرجاتها.

16 أصف مُخرجات الخوارزمية.

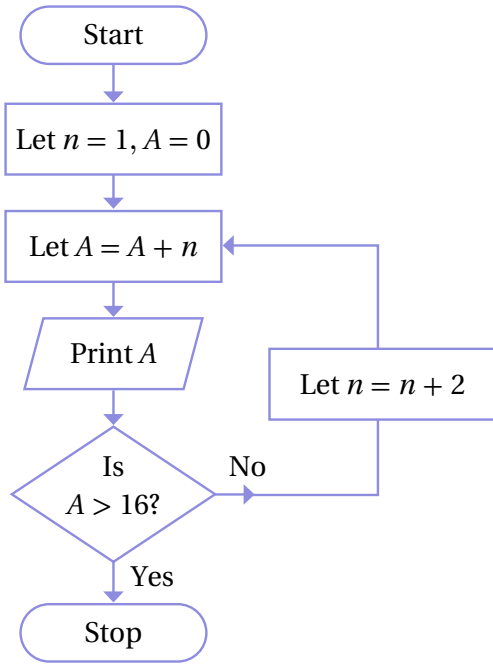

تبرير: أتاَمَل الخوارزمية المجاورة المُمَثَّلة بِمُخَطَّط سَيَر العمليات، ثمَّ أُجيب عن السُّؤالين الآتيين:

17 أُطَبِّق الخوارزمية باستعمال جدول التَّبَع لإيجاد مُخرجاتها.

18 أَصِف مُخرجات الخوارزمية، ثمَّ أُبَرِّر إجابتي.

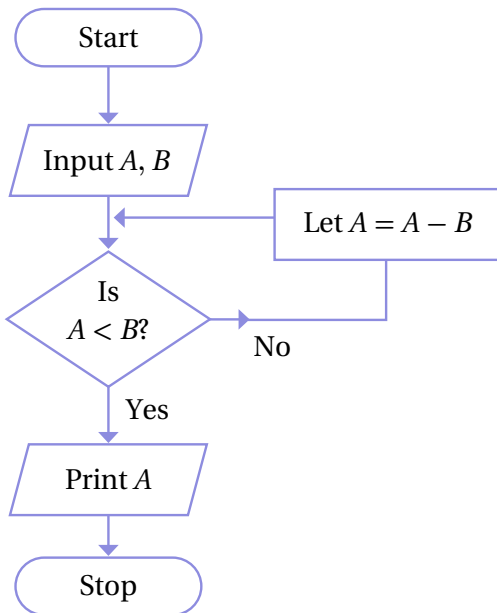

تحدِّد: أتاَمَل الخوارزمية المجاورة المُمَثَّلة بِمُخَطَّط سَيَر العمليات، ثمَّ أُجيب عن السُّؤالين الآتيين:

19 أُطَبِّق الخوارزمية باستعمال جدول التَّبَع عندما

$$A = 27, B = 4$$

20 أَصِف ما يتحقَّق من تطبيق هذه الخوارزمية.

## خوارزميات تعبئة الصندوق Bin-Packing Algorithms

تعرف خوارزميات تعبئة الصندوق، واستعمالها لإيجاد الحل الأمثل لمسألة تعبئة.

خوارزميات تعبئة الصناديق، خوارزمية الملاءمة الأولى، خوارزمية الملاءمة الأولى المتناقصة، خوارزمية الصندوق الكامل.

فكرة الدرس

المصطلحات

مسألة اليوم



يرغب مُدرّب في صالة رياضية أن يُرتّب على رفوف الأثقال المُبيّنة كتلها (بالكيلوغرام) في ما يلي، علماً بأنّه يُمكن لكل رفّ منها أن يحمل 40 kg في الحدّ الأقصى. كيف يُمكن للمُدرب أن يُرتّب الأثقال باستعمال أقل عدد من الرفوف؟

18 16 24 16 20 10 12 8 16 12 10 4 12 6 13

### خوارزميات تعبئة الصندوق

إذا كان لديّ  $n$  من العُلب التي لها المقطع العرضي نفسه (مستطيل عرضه  $x$ ، وطوله  $y$ )، لكن ارتفاعاتها مُتفاوتة كما يظهر في الشكل التالي، وأردت تعبئتها في صناديق، عرض كل منها  $x$ ، وطول كل منها  $y$ ، وارتفاعاتها مُتساوية، فكيف يُمكنني فعل ذلك باستعمال أقل عدد مُمكن من الصناديق؟

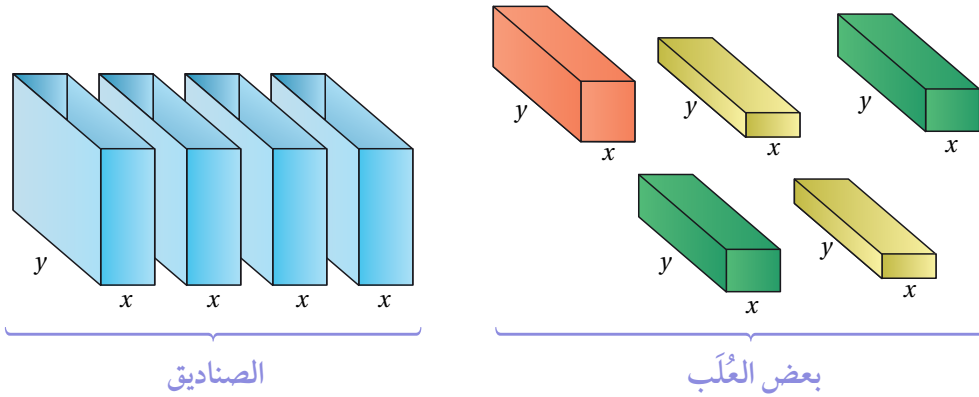

الصناديق

بعض العُلب

تُسمّى المسألة السابقة مسألة تعبئة الصندوق، ويُمكن حلّها باستعمال ما يُسمّى **خوارزميات تعبئة الصناديق** (bin-packing algorithms).

يُستعمل هذا النوع من الخوارزميات في حلّ كثير من المسائل الحياتية التي تنطوي على المبدأ نفسه، مثل: تنظيم صناديق البضائع وترتيبها داخل حاويات الشحن، وتحميل البضائع في

شاحنات عليها قيود في الكتلة، وتخزين ملفات بيانات مختلفة الحجم في عدد من الأقراص المُدمجة.

تتمثل الخطوة الأولى لحلّ مسألة تعبئة الصندوق في إيجاد الحدّ الأدنى من عدد الصناديق اللازمة كما هو مُبيّن في المثال الآتي.

### مثال 1

يُراد تعبئة العُلب (المُعطى ارتفاعاتها في ما يلي) في صناديق، ارتفاع كلٍّ منها 10 وحدات طول، علمًا بأنّ للعلب والصناديق المقطع العرضي نفسه. أجد الحدّ الأدنى من عدد الصناديق اللازمة لتعبئة العُلب.

5 7 3 5 6 2 4 4 7 4

**الخطوة 1:** أجد مجموع ارتفاعات العُلب.

$$5 + 7 + 3 + 5 + 6 + 2 + 4 + 4 + 7 + 4 = 47 \quad \text{بجمع ارتفاعات العُلب}$$

**الخطوة 2:** أقسم مجموع ارتفاعات العُلب على ارتفاع الصندوق الواحد.

$$\frac{47}{10} = 4.7 \quad \text{بقسمة مجموع ارتفاعات العُلب على ارتفاع الصندوق الواحد}$$

$$\approx 5 \quad \text{بتقريب الناتج إلى الأعلى}$$

إذن، الحدّ الأدنى من عدد الصناديق اللازمة لتعبئة العُلب هو 5 صناديق.

### أتحقق من فهمي

يُراد تعبئة العُلب (المُعطى ارتفاعاتها في ما يلي) في صناديق، ارتفاع كلٍّ منها وحدة طول واحدة، علمًا بأنّ للعلب والصناديق المقطع العرضي نفسه. أجد الحدّ الأدنى من عدد الصناديق اللازمة لتعبئة العُلب.

0.5 0.7 0.5 0.2 0.4 0.2 0.5 0.1 0.6

### أتعلّم

ألاحظ أنّنا نجد بهذه الطريقة الحدّ الأدنى من عدد الصناديق اللازمة لتعبئة العُلب، لكنّ هذا العدد قد لا يكون كافيًا من الناحية العملية.

### أفكر

لماذا يُقرب الناتج إلى الأعلى؟ أبرر إجابتي.

## خوارزمية الملاءمة الأولى

توجد خوارزميات عديدة لحل مسألة تعبئة الصندوق، منها **خوارزمية الملاءمة الأولى** (first-fit algorithm). وفي ما يأتي بيان لخطوات هذه الخوارزمية.

### خوارزمية الملاءمة الأولى

#### خوارزمية

يُمكن حلُّ مسائل تعبئة الصندوق باستعمال خوارزمية الملاءمة الأولى، وذلك باتباع الخطوات الآتية:

- 1 إيجاد الحد الأدنى من عدد الصناديق اللازمة.
- 2 اتباع ترتيب العناصر (العُلب) المُعطى في المسألة.
- 3 وضع كل عنصر في أوّل صندوق مُتوافر يتسع له، بدءًا بالصندوق الأوّل في كل مرّة.
- 4 في حال لم يتسع أيُّ صندوق للعنصر الذي يُراد وضعه، فإنّه يجب إضافة صندوق آخر.

#### أتعلّم

إذا كان عدد الصناديق المُتوافرة (التي حصلتُ عليها) مُساويًا للحدّ الأدنى من عدد الصناديق اللازمة، فهذا يعني أنني توصلتُ إلى الحلّ الأمثل.

#### مثال 2

يُراد تعبئة العُلب (المُعطى ارتفاعاتها في ما يلي) في صناديق، ارتفاع كلٌّ منها 1.5 وحدة طول. إذا علمتُ أنّ للعُلب والصناديق المقطع العرضي نفسه، فأجيب عن الأسئلة التالية تباعًا:

0.8 0.6 0.5 0.7 0.9 0.4 0.3 0.6 0.5 0.6

1 أستعمل خوارزمية الملاءمة الأولى لتعبئة العُلب في الصناديق، ثمّ أجد عدد الصناديق اللازمة لذلك.

**الخطوة 1:** أجد الحدّ الأدنى من عدد الصناديق اللازمة لتعبئة العُلب.

$$0.8 + 0.6 + 0.5 + 0.7 + 0.9 + 0.4 + 0.3 + 0.6 + 0.5 + 0.6 = 5.9$$

بإيجاد مجموع ارتفاعات العُلب

$$\frac{5.9}{1.5} = 3.9\bar{3}$$

بقسمة مجموع ارتفاعات العُلب على ارتفاع الصندوق الواحد

$$\approx 4$$

بتقريب الناتج إلى الأعلى

إذن، الحدّ الأدنى من عدد الصناديق اللازمة لتعبئة العُلب هو 4 صناديق.

**الخطوة 2:** أضع كل عُلْبَة في أوَّل صندوق مُتوافِر يَتَّسِع لها، بدءًا بالصندوق الأوَّل في كل مرَّة، وألتزم ترتيب العناصر في المسألة.

B1: 0.8, 0.6	عُلْبَة الصندوق الأوَّل
B2: 0.5, 0.7, 0.3	عُلْبَة الصندوق الثاني
B3: 0.9, 0.4	عُلْبَة الصندوق الثالث
B4: 0.6, 0.5	عُلْبَة الصندوق الرابع
B5: 0.6	عُلْبَة الصندوق الخامس

إذن، عدد الصناديق اللازمة لتعبئة العُلْب باستعمال المُلاءمة الأولى هو 5 صناديق.

### الدعم البياني:

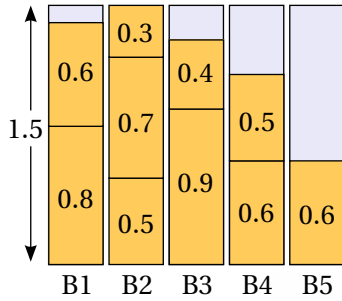

يُبيِّن الشكل المجاور ترتيب العُلْب في الصناديق الخمسة.

ألاحظ من الشكل أنَّ ارتفاع العُلْب في أيِّ من الصناديق لم يتجاوز 1.5 وحدة طول.

أشاهد المقطع المرئي (الفيديو) في الرمز الآتي:



2 هل توصلتُ إلى الحلِّ الأمثل لهذه المسألة؟ أبرِّر إجابتي.

لا؛ لأنَّ عدد الصناديق المُستعملة في هذا الحلِّ يزيد على الحدِّ الأدنى من عدد الصناديق اللازمة.

3 أجد الارتفاع المهدور في الصناديق جميعها.

لإيجاد الارتفاع المهدور في الصناديق جميعها، أحدد أوَّلًا الارتفاع المهدور في كل صندوق، ثمَّ أجمع قيم الارتفاعات المهدورة جميعها:

$$0.1 + 0.2 + 0.4 + 0.9 = 1.6 \quad \text{مجموع الارتفاعات المهدورة من الصناديق}$$

إذن، هُدر 1.6 وحدة طول في الصناديق جميعها.

### أتعلّم

يُمكن إيجاد الارتفاع المهدور بطريقة أخرى، تتمثل في طرح مجموع ارتفاعات العُلْب من حاصل ضرب عدد الصناديق المُستعملة في التعبئة في ارتفاع الصندوق الواحد كالآتي:

$$5 \times 1.5 - 5.9 = 1.6$$

## أتحقق من فهمي

يُراد تعبئة العُلب (المُعطى ارتفاعاتها في ما يلي) في صناديق، ارتفاع كلُّ منها 20 وحدة طول. إذا علمتُ أنَّ للعُلب والصناديق المقطع العرضي نفسه، فأُجيب عن الأسئلة التالية تباعاً:

11      2      15      5      6      17      7

(a) أستعمل خوارزمية الملاءمة الأولى لتعبئة العُلب في الصناديق، ثمَّ أحدد عدد الصناديق اللازمة لذلك.

(b) هل توصلتُ إلى الحلِّ الأمثل لهذه المسألة؟ أبرر إجابتي.

(c) أجد الارتفاع المهودور في الصناديق جميعها.

## خوارزمية الملاءمة الأولى المتناقصة

تعلمتُ في المثال السابق حلَّ مسائل تعبئة الصندوق باستعمال خوارزمية الملاءمة الأولى، ولكنَّ توجد خوارزمية أخرى يُمكن استعمالها لحلِّ هذه المسألة، هي **خوارزمية الملاءمة الأولى المتناقصة** (first-fit decreasing algorithm)، التي تبدأ بترتيب مقاسات العناصر المُعطاة (ارتفاعات العُلب مثلاً) ترتيباً تنازلياً، ثمَّ تطبيق خوارزمية الملاءمة الأولى لتعبئة العناصر في الصناديق كما هو مُبين أدناه.

## خوارزمية الملاءمة الأولى المتناقصة

### خوارزمية

يُمكن حلُّ مسائل تعبئة الصندوق باستعمال خوارزمية الملاءمة الأولى المتناقصة، وذلك **بأتباع الخطوات الآتيتين:**

- 1 ترتيب مقاسات العناصر تنازلياً.
- 2 تطبيق خوارزمية الملاءمة الأولى على العناصر التي أُعيد ترتيب مقاساتها.

## أذكّر

إنَّ تسمية مسائل تعبئة الصندوق بهذا الاسم لا يعني بالضرورة أنَّها جميعاً تتضمن ملء صناديق بعُلب أصغر منها، وإنَّما يعني أنَّها تقوم على المبدأ نفسه؛ لذا استعملت كلمة (العناصر) بدلاً من كلمة (العُلب) في صندوق الخوارزمية المجاور.

مثال 3

يُراد تعبئة العُلب (المُعطى ارتفاعاتها في ما يلي) في صناديق، ارتفاع كلٍّ منها وحدتان. إذا علمتُ أنّ للعُلب والصناديق المقطع العرضي نفسه، فأُجيب عن الأسئلة التالية تبعاً:

0.6 1.5 1.6 0.2 0.4 0.5 0.7 0.1 0.9 0.3

1 أستعمل خوارزمية الملاءمة الأولى المُتناقصة لتعبئة العُلب في الصناديق، ثمَّ أُحدّد عدد الصناديق اللازمة لذلك.

**الخطوة 1:** أجد الحد الأدنى من عدد الصناديق اللازمة لتعبئة العُلب.

بيجاد مجموع ارتفاعات العُلب

$$0.6 + 1.5 + 1.6 + 0.2 + 0.4 + 0.5 + 0.7 + 0.1 + 0.9 + 0.3 = 6.8$$

بقسمة مجموع ارتفاعات العُلب على ارتفاع الصندوق الواحد

$$\frac{6.8}{2} = 3.4$$

بتقريب الناتج إلى الأعلى

$$\approx 4$$

إذن، الحد الأدنى من عدد الصناديق اللازمة لتعبئة العُلب هو 4 صناديق.

**الخطوة 2:** أرُتب ارتفاعات العُلب ترتيباً تنازلياً.

1.6 1.5 0.9 0.7 0.6 0.5 0.4 0.3 0.2 0.1

**الخطوة 3:** أطبّق خوارزمية الملاءمة الأولى على ارتفاعات العُلب التي أُعيد ترتيب مقاساتها.

B1: 1.6, 0.4      عُلب الصندوق الأول

B2: 1.5, 0.5      عُلب الصندوق الثاني

B3: 0.9, 0.7, 0.3, 0.1      عُلب الصندوق الثالث

B4: 0.6, 0.2      عُلب الصندوق الرابع

إذن، عدد الصناديق اللازمة لتعبئة العُلب باستعمال الملاءمة الأولى المُتناقصة هو 4 صناديق.

أفكر

أحلّ المثال 3 باستعمال خوارزمية الملاءمة الأولى، ثمَّ أقارن بين الحلين.

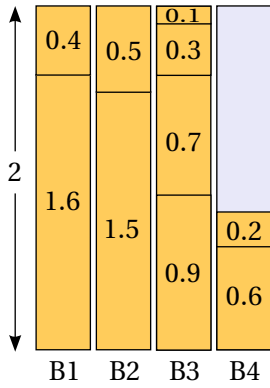

### الدعم البياني:



يُبيِّن الشكل المجاور ترتيب العُلب في الصناديق الأربعة.

أشاهد المقطع المرئي (الفيديو) في الرمز الآتي:



2 هل توصلت إلى الحل الأمثل لهذه المسألة؟ أبرر إجابتي.

نعم؛ لأن عدد الصناديق المُستعملة في هذا الحل مُساوٍ للحد الأدنى من عدد الصناديق اللازمة.

3 أجد الارتفاع المهذور في الصناديق جميعها.

ألاحظ عدم وجود ارتفاعات مهذورة إلا في الصندوق الأخير، وهو ارتفاع يساوي 1.2 وحدة طول.

### أتحقق من فهمي

أستعمل خوارزمية المُلاءمة الأولى المُتناقصة لإعادة حل المسألة الواردة في المثال 2، وأحدّد إذا كان الحل الناتج هو الحل الأمثل أم لا، وأجد مجموع الارتفاعات المهذورة في الصناديق جميعها، ثم أقرن الحل الذي توصلت إليه بالحل الناتج باستعمال خوارزمية المُلاءمة الأولى.

### أتعلم

بوجه عام، يكون الحل الناتج من استعمال خوارزمية المُلاءمة الأولى المُتناقصة أفضل منه عند استعمال خوارزمية المُلاءمة الأولى، لكن ذلك لا يعني بالضرورة التوصل إلى الحل الأمثل دائمًا.

### خوارزمية الصندوق الكامل

ألاحظ أن الخوارزمتين اللتين تعلّمتهما في المثالين السابقين لحل مسائل تعبئة الصندوق تشترطان التزام الترتيب المُعطى أو الترتيب التنازلي لمقاسات العناصر. ولكن ثمة خوارزمية ثالثة يُمكن استعمالها لحل مسائل تعبئة الصندوق من دون الالتزام بأي ترتيب لمقاسات العناصر، وهي **خوارزمية الصندوق الكامل** (full-bin packing algorithm).

تبدأ هذه الخوارزمية باختيار العناصر التي يُمكن دمجها معاً لملء الصندوق كاملاً بصرف النظر عن ترتيب مقاساتها، ثم تعبئة العناصر المُتبقية باستعمال خوارزمية المُلاءمة الأولى.

### خوارزمية الصندوق الكامل

#### خوارزمية

يُمكن حلُّ مسائل تعبئة الصندوق باستعمال خوارزمية الصندوق الكامل، وذلك باتّباع الخطوات الآتية:

- 1 إيجاد الحد الأدنى من عدد الصناديق اللازمة.
- 2 البحث عن العناصر التي يُمكن أن تملأ صندوقاً كاملاً، ثمّ تعبئتها أولاً.
- 3 تطبيق خوارزمية المُلاءمة الأولى على العناصر المُتبقية.

#### أتعلّم

بوجه عام، يكون الحلُّ الناتج من استعمال خوارزمية الصندوق الكامل أفضل منه عند استعمال خوارزمية المُلاءمة الأولى أو المُلاءمة الأولى المُتناقصة، لكن ذلك لا يعني بالضرورة التوصل إلى الحل الأمثل دائماً.

#### مثال 4

يُراد تعبئة العُلب (المُعطى ارتفاعاتها في ما يلي) في صناديق، ارتفاع كلٍّ منها 17 وحدة طول. إذا علمتُ أنّ للعُلب والصناديق المقطع العرضي نفسه، فأجيب عن السؤالين التاليين تباعاً:

3 4 5.2 4.4 4.3 5.6 4.6 4.7 3.2 4.8 5.3 4.1

1 أستعمل خوارزمية الصندوق الكامل لتعبئة العُلب في الصناديق، ثمّ أحدد عدد الصناديق اللازمة لذلك.

**الخطوة 1:** أجد الحد الأدنى من عدد الصناديق اللازمة لتعبئة العُلب.

$$3 + 4 + 5.2 + 4.4 + 4.3 + 5.6 + 4.6 + 4.7 + 3.2 + 4.8 + 5.3 + 4.1 = 53.2$$

بإيجاد مجموع ارتفاعات العُلب

$$\frac{53.2}{17} = 3.129$$

$$\approx 4$$

بقسمة مجموع ارتفاعات العُلب على ارتفاع الصندوق الواحد

بتقريب الناتج إلى الأعلى

إذن، الحد الأدنى من عدد الصناديق اللازمة لتعبئة العُلب هو 4 صناديق.

**الخطوة 2:** أطبق خوارزمية الصندوق الكامل.

B1: 3, 4, 4.7, 5.3

عُلب الصندوق الأوّل

B2: 4.4, 4.6, 3.2, 4.8

عُلب الصندوق الثاني

B3: 5.2, 4.3, 5.6

B4: 4.1

عُلب الصندوق الثالث

عُلب الصندوق الرابع

إذن، عدد الصناديق اللازمة لتعبئة العُلب باستعمال خوارزمية الصندوق الكامل هو 4 صناديق.

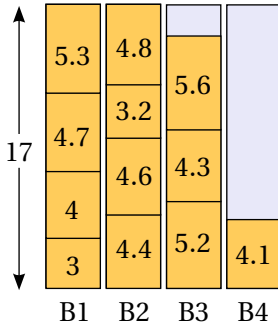

الدعم البياني:

يُبين الشكل المجاور ترتيب العُلب في الصناديق الأربعة.

2 هل توصلت إلى الحل الأمثل لهذه المسألة؟ أبرر إجابتك.

نعم؛ لأن عدد الصناديق المُستعملة في هذا الحل مُساوٍ للحد الأدنى من عدد الصناديق اللازمة.

أتحقق من فهمي

أستعمل خوارزمية الصندوق الكامل لإعادة حل المسألة الواردة في المثال 3، وأحدّد إذا كان الحل الناتج هو الحل الأمثل أم لا، ثم أقارن الحل الذي توصلت إليه بالحل الناتج باستعمال خوارزمية المُلاءمة الأولى المُتناقصة.

## أنعلّم

ألاحظ أنّ الذي مُليء أولاً هو الصندوق الأوّل والصندوق الثاني، ثمّ استُعملت خوارزمية المُلاءمة الأولى لمُلاءمة الصندوق الثالث والصندوق الرابع.

أشاهد المقطع المرئي

(الفيديو) في الرمز الآتي:

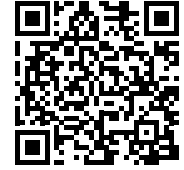

## خوارزميات تعبئة الصناديق

اسم الخوارزمية	إيجابياتها	سلبياتها
خوارزمية المُلاءمة الأولى.	• سهولة التطبيق.	• عدم تقديم حلّ جيّد في أغلب الأحيان.
خوارزمية المُلاءمة الأولى المُتناقصة.	• سهولة التطبيق. • تقديم حلّ جيّد نوعاً ما بوجه عام.	• قد لا تُقدّم الحلّ الأمثل.
خوارزمية الصندوق الكامل.	• تقديم حلّ جيّد بوجه عام.	• قد لا تُقدّم الحلّ الأمثل. • من الصعب تطبيقها إذا كان عدد العناصر كبيراً جدّاً، وكانت مقاساتها قيماً عشرية.

## مُلخّص المفهوم

يُمكن توظيف خوارزميات التعبئة في العديد من التطبيقات الحياتية التي تهدف إلى تقليص أكبر قدر من الهدر في المساحات والأطوال.

### مثال 5 : من الحياة



قماش: في ما يأتي أطوال 10 قطع قماش بالمتر، يرغب تاجر في قصّها من لفّات قماش كبيرة، طول كلّ منها 60 m:

32 45 17 23 38 28 16 9 12 10

أجد الحد الأدنى من عدد لفّات القماش الكبيرة اللازمة لقصّ قطع القماش.

بإيجاد مجموع أطوال قطع القماش  $32 + 45 + 17 + 23 + 38 + 28 + 16 + 9 + 12 + 10 = 230$

$$\frac{230}{60} = 3.8\bar{3}$$

$$\approx 4$$

بقسمة مجموع أطوال قطع القماش على طول اللفة الكبيرة الواحدة

بتقريب الناتج إلى الأعلى

إذن، الحد الأدنى من عدد لفّات القماش الكبيرة اللازمة لقصّ قطع القماش هو 4 لفّات.

أحدّد كيف تُقصّ قطع القماش باستعمال خوارزمية الملاءمة الأولى، ثمّ أحدّد عدد اللفّات اللازمة لذلك باستعمال هذه الخوارزمية، ثمّ أجد طول الجزء المهدور من القماش.

B1: 32, 17, 9

قطع القماش التي ستُقصّ من اللفة الأولى

B2: 45, 12

قطع القماش التي ستُقصّ من اللفة الثانية

B3: 23, 28

قطع القماش التي ستُقصّ من اللفة الثالثة

B4: 38, 16

قطع القماش التي ستُقصّ من اللفة الرابعة

B5: 10

قطع القماش التي ستُقصّ من اللفة الخامسة

إذن، عدد اللفّات اللازمة لقصّ قطع القماش ذات الأطوال المُعطاة باستعمال خوارزمية الملاءمة الأولى هو 5 لفّات قماش كبيرة.

## أتعلّم

الجزء المهدور من كل لفّة هو طول اللفّة الكلي (60 m) مطروحاً منه مجموع قطع القماش التي يُراد قصّها من تلك اللفّة. فمثلاً، الجزء المهدور من اللفّة الأولى هو:

$$60 - (32 + 17 + 9) = 2$$

لإيجاد طول الجزء المهدور من القماش، أُحدّد أولاً طول الجزء المهدور من كل لفّة كبيرة، ثمّ أجمع أطوال الأجزاء المهدورة:

$$2 + 3 + 9 + 6 + 50 = 70 \quad \text{مجموع أطوال الأجزاء المهدورة من لفّات القماش الكبيرة}$$

إذن، طول الجزء المهدور من القماش هو 70 m

أحدّد كيف تُقصّ قطع القماش باستعمال خوارزمية الصندوق الكامل، ثمّ أحدّد عدد اللفّات اللازمة لذلك باستعمال هذه الخوارزمية، ثمّ أجد طول الجزء المهدور من القماش.

B1: 32, 28

قطع القماش التي ستُقصّ من اللفّة الأولى

B2: 38, 12, 10

قطع القماش التي ستُقصّ من اللفّة الثانية

B3: 45, 9

قطع القماش التي ستُقصّ من اللفّة الثالثة

B4: 17, 23, 16

قطع القماش التي ستُقصّ من اللفّة الرابعة

إذن، عدد اللفّات اللازمة لقصّ قطع القماش ذات الأطوال المُعطاة باستعمال خوارزمية الصندوق الكامل هو 4 لفّات قماش كبيرة.

لإيجاد طول الجزء المهدور من القماش، أُحدّد أولاً طول الجزء المهدور من كل لفّة كبيرة، ثمّ أجمع أطوال الأجزاء المهدورة:

$$6 + 4 = 10$$

مجموع أطوال الأجزاء المهدورة من لفّات القماش الكبيرة

إذن، طول الجزء المهدور من القماش هو 10 m

أيّ الخوارزميتين توصلتُ بها إلى الحلّ الأمثل؟ أبرّر إجابتي.

توصلتُ إلى الحلّ الأمثل باستعمال خوارزمية الصندوق الكامل؛ لأنّ عدد لفّات القماش الذي حصرته من تطبيقها مُساوٍ للحدّ الأدنى من عدد اللفّات اللازمة.

## أتعلّم

الألحظ أنّ كمية القماش التي أُهدرت باستعمال خوارزمية المُلاءمة الأولى تزيد على كمية القماش التي أُهدرت باستعمال خوارزمية الصندوق الكامل بمقدار 60 m؛ لذا يُعدّ قصّ قطع القماش في هذه المسألة باستعمال خوارزمية الصندوق الكامل أفضل.

أتحقق من فهمي 



تخزين البيانات: في ما يأتي ساعات 9 ملفات حاسوبية (بالجيجابايت)  
يُراد حفظها في أقراص تخزين، سعة كلٍّ منها 100 جيجابايت:

29 52 73 87 74 47 38 61 41

(a) أجد الحد الأدنى من عدد أقراص التخزين اللازمة لحفظ الملفات.

(b) أحدد كيف تُحفظ الملفات في الأقراص باستعمال خوارزمية الملاءمة الأولى المُتناقصة،  
ثمَّ أحدد عدد الأقراص اللازمة لذلك باستعمال هذه الخوارزمية، ثمَّ أجد مساحة التخزين  
المهدورة في الأقراص.

(c) أحدد كيف تُحفظ الملفات في الأقراص باستعمال خوارزمية الصندوق الكامل،  
ثمَّ أحدد عدد الأقراص اللازمة لذلك باستعمال هذه الخوارزمية، ثمَّ أجد مساحة  
التخزين المهدورة في الأقراص.

(d) أيُّ الخوارزميتين توصلتُ بها إلى الحل الأمثل؟ أبرر إجابتي.

أدرب وأحل المسائل 

يُراد تعبئة العُلب (المُعطى ارتفاعاتها في ما يلي) في صناديق، ارتفاع كلٍّ منها 5 وحدات طول. إذا علمتُ أن للعُلب  
والصناديق المقطع العرضي نفسه، فأجيب عن الأسئلة التالية تبعاً:

1.8 1.4 2.6 1.6 2.8 0.9 3.1 0.8 1.2 2.4 0.6

1 أستعمل خوارزمية الملاءمة الأولى لتعبئة العُلب في الصناديق، ثمَّ أحدد عدد الصناديق اللازمة لذلك.

2 هل الحلُّ الناتج في السؤال السابق هو الحلُّ الأمثل لهذه المسألة؟ أبرر إجابتي.

3 أجد الارتفاع المهدور في الصناديق جميعها.

يُراد تعبئة العُلب (المُعطى ارتفاعاتها في ما يلي) في صناديق، ارتفاع كلُّ منها 60 وحدة طول. إذا علمتُ أنَّ للعُلب والصناديق المقطع العرضي نفسه، فأجيب عن الأسئلة التالية تباعاً:

31 10 38 45 19 47 35 28 12

4 أستعمل خوارزمية الملاءمة الأولى المُتناقصة لتعبئة العُلب في الصناديق، ثمَّ أحدد عدد الصناديق اللازمة لذلك.

5 هل الحلُّ الناتج في السؤال السابق هو الحلُّ الأمثل لهذه المسألة؟ أبرر إجابتي.

6 أجد الارتفاع المهدور في الصناديق جميعها.

يُراد تعبئة العُلب (المُعطى ارتفاعاتها في ما يلي) في صناديق، ارتفاع كلُّ منها 65 وحدة طول. إذا علمتُ أنَّ للعُلب والصناديق المقطع العرضي نفسه، فأجيب عن الأسئلة التالية تباعاً:

42 21 15 16 35 10 31 11 27 39

7 أستعمل خوارزمية الصندوق الكامل لتعبئة العُلب في الصناديق، ثمَّ أحدد عدد الصناديق اللازمة لذلك.

8 هل الحلُّ الناتج في السؤال السابق هو الحلُّ الأمثل لهذه المسألة؟ أبرر إجابتي.

9 أجد الارتفاع المهدور في الصناديق جميعها.

شحن: في ما يأتي كتل 7 أجهزة بالكيلوغرام يُراد شحنها في صناديق؛ على ألا تتجاوز كتلة الصندوق الواحد 60 kg:

41 28 42 31 36 32 29

10 أجد الحدَّ الأدنى من عدد الصناديق اللازمة لشحن الأجهزة.

11 أحدد كيف تُوزَّع الأجهزة على الصناديق باستعمال خوارزمية الملاءمة الأولى، ثمَّ أحدد عدد الصناديق اللازمة لذلك باستعمال هذه الخوارزمية.

12 أحدد كيف تُوزَّع الأجهزة على الصناديق باستعمال خوارزمية الملاءمة الأولى المُتناقصة، ثمَّ أحدد عدد الصناديق اللازمة لذلك باستعمال هذه الخوارزمية.

13 أُحَدِّدْ كيف تُوزَعُ الأجهزة على الصناديق باستعمال خوارزمية الصندوق الكامل، ثمَّ أُحَدِّدْ عدد الصناديق اللازمة لذلك باستعمال هذه الخوارزمية.

14 أيُّ الخوارزميات توصلتُ بها إلى الحلِّ الأمثل؟ أبرِّر إجابتي.

أسلاك نحاسية: في ما يأتي أطوال (بالسنتيمتر) لـ 10 قطع يُراد قَصُّها من أسلاك نحاسية، طول كلِّ منها 1 m:

58 45 18 55 47 12 63 30 19 42



15 أُحَدِّدْ كيف تُقَصُّ القطع باستعمال خوارزمية المُلاءمة الأولى، ثمَّ أُحَدِّدْ عدد الأسلاك اللازمة لذلك باستعمال هذه الخوارزمية، ثمَّ أجد طول الجزء المهدور من الأسلاك جميعها.

16 أُحَدِّدْ كيف تُقَصُّ القطع باستعمال خوارزمية المُلاءمة الأولى المُتناقصة، ثمَّ أُحَدِّدْ عدد الأسلاك اللازمة لذلك باستعمال هذه الخوارزمية، ثمَّ أجد طول الجزء المهدور من الأسلاك جميعها.

17 أُحَدِّدْ كيف تُقَصُّ القطع باستعمال خوارزمية الصندوق الكامل، ثمَّ أُحَدِّدْ عدد الأسلاك اللازمة لذلك باستعمال هذه الخوارزمية، ثمَّ أجد طول الجزء المهدور من الأسلاك جميعها.

18 أيُّ الخوارزميات توصلتُ بها إلى الحلِّ الأمثل؟ أبرِّر إجابتي.

أثقال: أعود إلى المسألة الواردة في بند (مسألة اليوم)، ثمَّ أجب عن الأسئلة الآتية تبعاً:

19 أُحَدِّدْ كيف تُرتَّب الأثقال على الرفوف باستعمال خوارزمية المُلاءمة الأولى، ثمَّ أُحَدِّدْ عدد الرفوف اللازمة لذلك باستعمال هذه الخوارزمية.

20 أُحَدِّدْ كيف تُرتَّب الأثقال على الرفوف باستعمال خوارزمية الصندوق الكامل، ثمَّ أُحَدِّدْ عدد الرفوف اللازمة لذلك باستعمال هذه الخوارزمية.



تبرير: في ما يأتي أطوال 8 قطع خشبية (بالستيمتر) تلزم لصنع خزانة صغيرة، ويُراد قَصُّها من ألواح خشبية:

20 35 50 60 20 70 75 20

21 تتوافر ألواح خشبية، طول كلٍّ منها 1 m، وسعرها 3 JD. أستخدم خوارزمية المُلاءمة الأولى المُتناقصة لتحديد كيف تُقَصُّ القطع الخشبية من الألواح، ثمَّ أجد التكلفة الكلية لصنع الخزانة باستخدام هذه الخوارزمية، ثمَّ أحسب الكمية المهذورة من الخشب.

22 تتوافر ألواح خشبية، طول كلٍّ منها 1.5 m، وسعرها 4 JD. أستخدم خوارزمية المُلاءمة الأولى المُتناقصة لتحديد كيف تُقَصُّ القطع الخشبية من هذه الألواح، ثمَّ أجد التكلفة الكلية لصنع الخزانة باستخدام هذه الخوارزمية، ثمَّ أحسب الكمية المهذورة من الخشب.

23 أيُّ الخوارزميتين يُمكن استعمالها لصنع الخزانة بتكلفة أقل؟ أبرر إجابتي.

24 ما أقل تكلفة لصنع الخزانة إذا أمكن استعمال الألواح التي طولها 1 m والألواح التي طولها 1.5 m معًا؟ أبرر إجابتي.



تحدّ: في ما يأتي كتل 9 حقائب سفر (إلى أقرب كيلوغرام) يُراد نقلها في حاويات، ويُمكن لكلٍّ منها أن تحمل كتلة إجمالية أقصاها 50 kg:

24 14 8 x 19 25 6 17 9

إذا علمتُ أنّ كتلة إحدى الحقائب لم تُقَسَّ قياسًا دقيقًا، ولتكن  $x$  كيلوغرامًا، حيث:  $19 < x \leq 23$ ، فأجيب عن الأسئلة الآتية تبعًا:

25 أحدد كيف تُوزَعُ الحقائب على الحاويات باستخدام خوارزمية المُلاءمة الأولى.

26 أحدد الطريقتين المُمكنتين لتوزيع الحقائب على الحاويات باستخدام خوارزمية المُلاءمة الأولى المُتناقصة.

27 أحدد القيمة (القيم) المُمكنة للمتغير  $x$  في كلٍّ من الطريقتين المُشار إليهما في السؤال السابق بعد توزيع الحقائب باستخدام خوارزمية المُلاءمة الأولى المُتناقصة.

## المُخطَّطات Graphs

- تعرّف المُخطَّط، ومُكوّناته، وبعض التعريفات الأساسية المُتعلّقة به.
- إيجاد درجة كل رأس من رؤوس مُخطَّط مُعطى، وتعرّف العلاقة بين درجات الرؤوس وعدد الحافات، واستعمالها لحلّ المسائل.

مُخطَّط، رأس، حافة، مُخطَّط موزون، نظرية المُخطَّطات، المسار، مجموعة الرؤوس، مجموعة الحافات، مجموعة الدرجات، درجة الرأس، ممشي، ممر، طريق، دائرة، دائرة هاملتون، دائرة أويلر، حلقة، حافات مُتعدّدة.

## فكرة الدرس



## المصطلحات



## مسألة اليوم

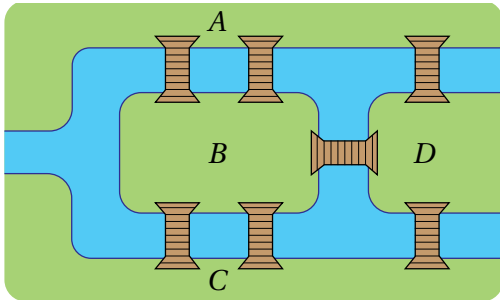

يُبيّن الشكل المجاور 4 مناطق في مدينة، يفصل بينها نهر مُتفرّع، وقد أنشئت 7 جسور بين تلك المناطق. هل يُمكن زيارة المناطق الأربع جميعها، بدءاً بإحداها؛ شرط عبور الجسور السبعة جميعها وعدم عبور أيّ جسر منها مرّتين، ثمّ العودة إلى نقطة البداية؟

### المُخطَّطات

تنطوي العديد من المواقف الحياتية على روابط بين أشخاص أو أماكن أو أشياء مختلفة. فمثلاً، ترتبط المدن بعضها ببعض عبر الطرق، وتتصل أجهزة الحاسوب بعضها ببعض عبر شبكات الإنترنت، ويُمكن التعبير عن كلّ من هذه الروابط بتمثيل بياني يُسمّى **المُخطَّط**

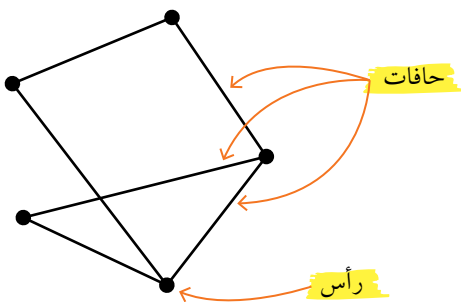

(graph)؛ وهو وسيلة تُظهر كيف ترتبط الأشياء المختلفة بصرياً، بحيث يُعبّر عن هذه الأشياء بعقد تُسمّى **الرؤوس** (vertices)، ويُعبّر عن الروابط بين الرؤوس (إن وُجدت) بخطوط (أو منحنيات) متصلة تُسمّى **الحافات** (edges) كما يظهر في الشكل المجاور.

### أتعلّم

تقاطع حافتين في المُخطَّط لا يُمثّل رأساً.

نظرية المخططات (graph theory) هي تسمية لفرع من فروع الرياضيات يُعنى بدراسة المخططات.

## مثال 1: من الحياة

الباص السريع: أتأمل الشكل الآتي الذي يُبين شبكة الباص السريع داخل مدينة عمّان، ثم أجب عن الأسئلة التالية تباعاً:



يُعدُّ مشروع الباص السريع أوّل نظام نقل عام حديث لمدينة عمّان، وهو يمتاز بالسرعة والمرونة والكفاءة والأمان والدقة في المواعيد؛ ما يُوفّر كثيراً من الوقت والجهد. وقد أُفرد لهذا المشروع مسارب خاصة تسير عليها حافلات كبيرة تُقدّم خدمات مُتميّزة للركّاب.

1 هل يُعدُّ الشكل السابق مُخطّطاً؟ أبرّر إجابتي.

نعم؛ لأنّه يحتوي على رؤوس، وعلى حافات بين بعض هذه الرؤوس.

2 أصف ما تمثّله كلٌّ من الرؤوس والحافات في المُخطّط؟

تمثّل الرؤوس المَحطّات التي يتوقّف عندها الباص السريع، وتمثّل الحافات مسارات الباص السريع بين المَحطّات.

3 أحدّد المَحطّات التي سيمرُّ بها الباص في رحلة من مُجمّع المَحطّة إلى حدائق الملك عبد الله.

المَحطّات التي سيمرُّ بها الباص أثناء الرحلة هي: مستشفى الأمير حمزة، وتقاطع طارق، ومُجمّع الشمال، ودوّار المدينة الرياضيّة.

أنتحَق من فهمي

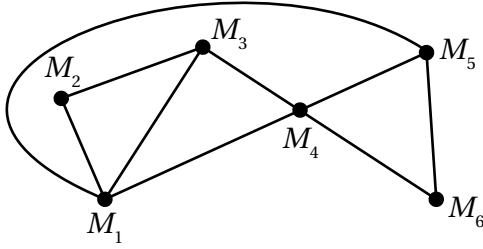

طيران: أتأمل الشكل المجاور الذي يُبيِّن المسارات الجوية التي تتبعها طائرات إحدى شركات الطيران، ثمَّ أجب عن الأسئلة الآتية تبعاً:

(a) هل يُعدُّ الشكل المجاور مُخطَّطاً؟

(b) أصِف ما تُمثِّله كلُّ من الرؤوس والحافات في المُخطَّط.

(c) أحدِّد المَحَطَّات التي ستمرُّ بها إحدى الطائرات التابعة للشركة في رحلة من الرأس  $M_1$  إلى الرأس  $M_6$  (أذكر حلين مختلفين).

المُخطَّطات الموزونة

لغة الرياضيات

يُطلق على القيمة المُقترنة بالحافة اسم وزن الحافة.

يُطلق على المُخطَّط الذي يحوي قيمة مُقترنة بكل حافة من حافته اسم **المُخطَّط الموزون** (weighted graph)، وتُمثِّل هذه القيم مقاييس عديدة، مثل: المسافة، والتكلفة، والزمن.

يُمكن استعمال المُخطَّطات الموزونة لحلَّ العديد من المسائل الحياتية والعلمية، مثل تحديد المسار الذي يُمكن به الوصول من موقع إلى آخر في إحدى المدن عبر أقصر مسار مُمكن، أو بأقل تكلفة مُمكنة. وبلغت المُخطَّطات، فإنَّ **المسار** (route) من الرأس  $A$  إلى الرأس  $B$  هو مجموعة من الحافات، تبدأ بالرأس  $A$ ، وتنتهي بالرأس  $B$ ، وقد يتكرَّر في المسار أيُّ من الرؤوس والحافات.

مثال 2: من الحياة



طرق: يُبيِّن الشكل المجاور مُخطَّطاً للطرق الرئيسة في إحدى المدن، ويُمثِّل العدد على كل حافة المسافة (بالكيلومترات) بين كل منطقتين في المدينة:

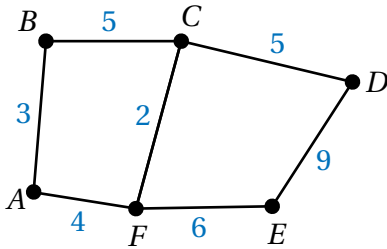

## لغة الرياضيات

المسار المباشر بين رأسين في مخطط هو الحافة بين هذين الرأسين (إن وُجدت).

## أتعلم

طول المسار هو مجموع أوزان حافته.

## أتعلم

من غير المنطقي النظر في المسارات التي تحوي حافات مُكررة في المثال 2

## أتعلم

بوجه عام، لا تُرسم المخططات الموزونة وفق تناسب دقيق بين القيم المُقترنة بالحافات؛ فقد تبدو حافتان مُساويتين في الطول، في حين أنَّهما تقترنان بقيمتين مختلفتين.

1 أجد طول المسار المباشر بين المنطقة  $F$  والمنطقة  $C$ .

طول المسار المباشر بين هاتين المنطقتين هو: 2 km

2 أُحدّد أقصر مسار بين المنطقة  $A$  والمنطقة  $D$ .

لتحديد أقصر مسار بين هاتين المنطقتين، أُحدّد أولاً جميع المسارات التي تصل بينهما، وأجد طول كلٍّ منها، ثمَّ أُحدّد أقصر مسار بين هذه المسارات:

المسار	طول المسار (بالكيلومترات)
$ABCD$	$3 + 5 + 5 = 13$ km
$AFED$	$4 + 6 + 9 = 19$ km
$AFCD$	$4 + 2 + 5 = 11$ km
$ABCFED$	$3 + 5 + 2 + 6 + 9 = 25$ km

إذن، أقصر مسار بين المنطقة  $A$  والمنطقة  $D$  هو  $AFCD$ ، وطوله 11 km

## أتحقّق من فهمي

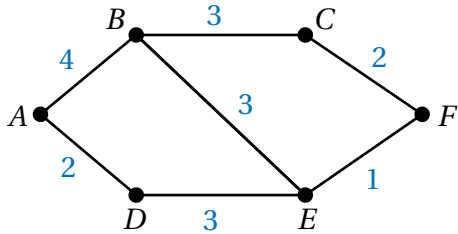

طرق: يُبيّن الشكل المجاور مخططاً للطرق الرئيسة بين مجموعة من المدن، ويُمثّل العدد على كل حافة الزمن (بالساعات) الذي تستغرقه سيارّة في قطع المسافة بين كل مدينتين:

(a) أُحدّد الزمن الذي تستغرقه السيارّة في قطع المسار المباشر بين المدينة  $B$  والمدينة  $E$ .

(b) أُحدّد أقل زمن تستغرقه السيارّة في الوصول من المدينة  $A$  إلى المدينة  $F$ ، والمسار الذي تتبعه في هذه الرحلة.

## رؤوس المخطط وحافته

في ما يأتي بعض التعريفات الأساسية الخاصة بنظرية المخططات:

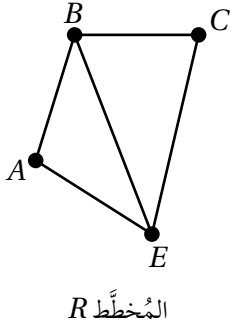

• **مجموعة الرؤوس** (vertices set): مجموعة تحوي جميع رؤوس المخطط. فمثلاً، مجموعة رؤوس المخطط  $R$  المجاور هي:  $(A, B, C, E)$ .

• **مجموعة الحافات** (edges set): مجموعة تحوي جميع حافات المخطط. فمثلاً، مجموعة حافات المخطط  $R$  المجاور هي:  $(AB, AE, BC, BE, CE)$ ، حيث يُعبّر الرمز  $AB$  مثلاً عن الحافة بين الرأس  $A$  والرأس  $B$ .

• **درجة الرأس** (degree of the vertex): عدد يُعبّر عن عدد الحافات التي تلتقي عند الرأس. فمثلاً، درجة الرأس  $A$  في المخطط  $R$  أعلاه هي 2، ودرجة الرأس  $B$  في المخطط نفسه هي 3.

• **مجموعة الدرجات** (degree set): مجموعة تحوي جميع درجات رؤوس المخطط. فمثلاً، مجموعة الدرجات للمخطط  $R$  أعلاه هي:

$$\text{deg } R = (2, 2, 3, 3)$$

### أتعلم

إذا كانت درجة الرأس عدداً زوجياً، فإنها تُسمى درجة زوجية، أما إذا كانت عدداً فردياً، فإنها تُسمى درجة فردية. فمثلاً، للرأس  $B$  في المخطط  $R$  المجاور درجة فردية، وللرأس  $C$  فيه درجة زوجية.

### رموز رياضية

يُرمز إلى مجموعة درجات المخطط  $R$  أعلاه بالرمز  $\text{deg } R$ ، علمًا بأن  $\text{deg}$  اختصار للكلمة الإنجليزية (degree) التي تعني الدرجة.

### مثال 3

أتمامل المخطط  $R$  المجاور، ثم أجيب عن كلِّ مما يأتي:

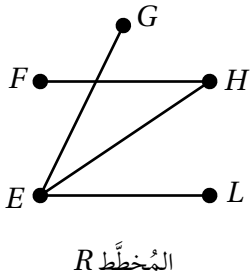

1. أحدد مجموعة الرؤوس ومجموعة الحافات.

• مجموعة الرؤوس هي:  $(E, F, G, H, L)$ .

• مجموعة الحافات هي:  $(EL, EH, EG, FH)$ .

### أفكر

هل تُعدُّ نقطة تقاطع الحافة  $FH$  مع الحافة  $EG$  رأساً؟ أبرر إجابتي.

2 أُحدّد درجة كل رأس، ونوعها.

الرأس	الدرجة	نوع الدرجة
$E$	3	فردية
$F$	1	فردية
$G$	1	فردية
$H$	2	زوجية
$L$	1	فردية

### أتعلّم

الحافة بين الرأس  $L$  والرأس  $E$  تُكتَب  $EL$  أو  $LE$ .

3 أُحدّد مجموعة الدرجات للمُخطّط.

$$\text{deg } R = (1, 1, 1, 2, 3)$$

### أتحقّق من فهمي

أتأمّل المُخطّط  $G$  المجاور، ثمّ أُجيب عن كلّ ممّا يأتي:

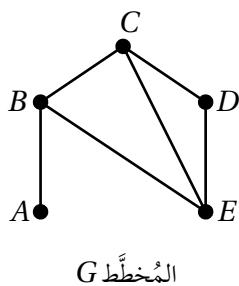

(a) أُحدّد مجموعة الرؤوس ومجموعة الحافات.

(b) أُحدّد درجة كل رأس، ونوعها.

(c) أُحدّد مجموعة الدرجات للمُخطّط.

### مجموع درجات رؤوس المُخطّط

يُمكن أيضًا إيجاد مجموع درجات رؤوس أيّ مُخطّط إذا عُلِم عدد حافته، وذلك بضرب عدد حافته في 2؛ لأنّ كل حافة ترتبط برأسين.

### مجموع درجات رؤوس المُخطّط

### مفهوم أساسي

إذا كان لمُخطّط  $n$  من الرؤوس، و  $E$  من الحافات، فإنّه يُمكن إيجاد مجموع درجات رؤوس هذا المُخطّط باستعمال العلاقة الآتية:

$$\sum_{k=1}^n (\text{deg } V_k) = 2E$$

حيث  $\text{deg } V_k$  درجة الرأس  $V_k$ .

### أفكّر

نتيجةً للمفهوم الأساسي المجاور؛ فإنّ عدد الرؤوس ذات الدرجة الفردية يجب أن يكون زوجياً أو 0، لماذا؟

مثال 4

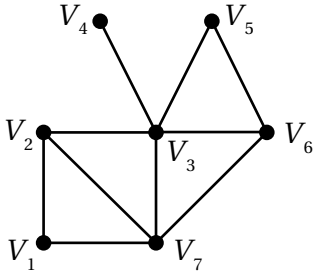

1 أجد مجموع درجات رؤوس المخطط المجاور.

للمخطط المجاور 10 حافات؛ لذا يُمكن إيجاد مجموع درجات رؤوسه كالآتي:

$$\sum_{k=1}^n (\deg V_k) = 2E$$

علاقة مجموع درجات رؤوس المخطط

$$\sum_{k=1}^7 (\deg V_k) = 2(10)$$

بتعويض  $n = 7, E = 10$

$$= 20$$

بالتبسيط

إذن، مجموع درجات رؤوس المخطط هو: 20

2 مُخطَّط له 6 رؤوس و9 حافات، ودرجات رؤوسه هي:  $x, 2x, 2x-1, x+1, x+1, x^2-1$ . أجد قيمة المتغير  $x$ .

$$\sum_{k=1}^n (\deg V_k) = 2E$$

علاقة مجموع درجات رؤوس المخطط

$$x + 2x + 2x - 1 + x + 1 + x + 1 + x^2 - 1 = 2(9)$$

بالتعويض

$$x^2 + 7x = 18$$

بالتبسيط

$$x^2 + 7x - 18 = 0$$

ب طرح 18 من طرفي المعادلة

$$(x + 9)(x - 2) = 0$$

بالتحليل

$$x + 9 = 0 \quad \text{or} \quad x - 2 = 0$$

باستعمال خاصية الضرب الصفري

$$x = -9$$

$$x = 2$$

بحل كل معادلة

بما أن  $x$  يُمثّل درجة أحد الرؤوس، فإنّه من غير المُمكن أن يكون  $x$  سالِبًا. إذن:  $x = 2$ .

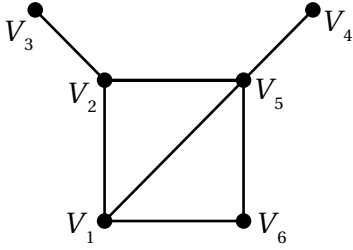

### أتحقق من فهمي

(a) أجد مجموع درجات رؤوس المُنخَطِّ المجاور.

(b) مُنخَطُّ له 5 رؤوس و6 حافات، ودرجات رؤوسه هي:  $x, x^2 + 2, 3x - 1, 3x, 2x + 1$ . أجد قيمة المُتغيِّر  $x$ .

## الممشى والممر والطريق والدارة والحلقة في المُنخَطِّ

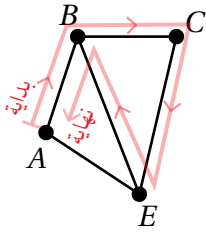

**الممشى** (walk): سلسلة من الحافات في المُنخَطِّ، تُمثَّل فيها نهاية كل حافةٍ بداية حافةٍ أخرى، ما عدا الحافة الأخيرة. فمثلاً، ممشى  $ABCCEBA$  في المُنخَطِّ المجاور.

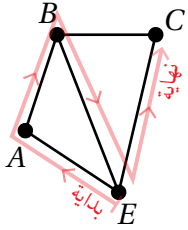

**الممر** (trail): ممشى لا يتكرَّر فيه أيُّ حافةٍ، ويُمكن أن تتكرَّر فيه الرؤوس. فمثلاً، ممر  $EABEC$  في المُنخَطِّ المجاور.

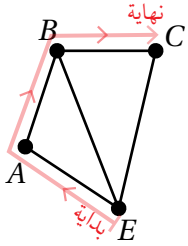

**الطريق** (path): ممر لا يتكرَّر فيه أيُّ رأسٍ. فمثلاً،  $EABC$  طريق في المُنخَطِّ المجاور.

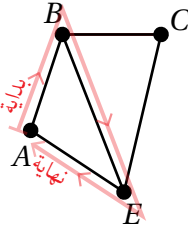

**الدارة** (circuit): ممر رأسٍ بدايته هو نفسه رأسٍ نهايته، ولا يتكرَّر فيه أيُّ رأسٍ، ما عدا رأسٍ البداية ورأسٍ النهاية. فمثلاً،  $ABEA$  دارة في المُنخَطِّ المجاور.

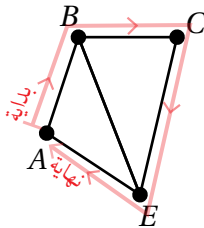

**دارة هاملتون** (Hamiltonian circuit): دارة تحوي جميع رؤوس المُنخَطِّ. فمثلاً،  $ABCEA$  دارة هاملتون في المُنخَطِّ المجاور.



أشاهد المقطع المرئي  
الفيديو في الرمز المجاور.

## لغة الرياضيات

يُطلَق أيضًا على الممشى اسم المسار.

## أتعلّم

يُمكن تكرار الحافات والرؤوس في الممشى. فمثلاً، في الممشى  $ABCCEBA$  المجاور تكررَّت الحافة  $AB$  (أو  $BA$ ).

## أتعلّم

لا يُشترَط في أيٍّ من الممشى، أو الطريق، أو الممر، أو الدارة أن يحوي جميع رؤوس المُنخَطِّ.

## أتعلّم

لا تتكرَّر أيُّ حافة في الدارة، ولا في الطريق.

- **دائرة أويلر (Eulerian circuit):** ممر رأس بدايته هو نفسه رأس نهايته، وهو يشمل

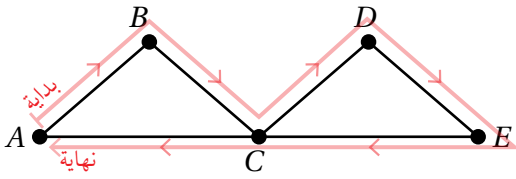

جميع حافات المخطط من دون تكرار. فمثلاً، دائرة  $ABCDECA$  أويلر في المخطط المجاور.

## أتعلم

درجة الرأس  $E$  في هذه الحالة هي 5؛ لأنّ الحلقة تُعدّ حافة في كلا الاتجاهين.

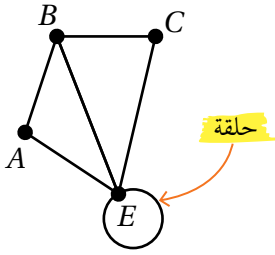

- **الحلقة (loop):** حافة تبدأ بالرأس نفسه، وتنتهي به. فمثلاً، حلقة  $EE$  في المخطط المجاور.

## أتعلم

عند تحديد مجموعة الحافات في المخطط المجاور، يجب ذكر  $EC$  مرّتين؛ نظراً إلى وجود حافتين تربطان بين الرأس  $E$  والرأس  $C$ .

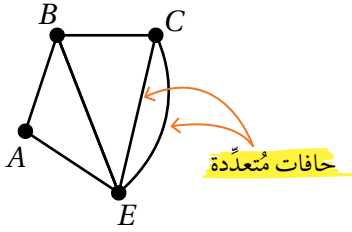

- **الحافات المُتعدّدة (multiple edges):** حافتان أو مجموعة من الحافات التي تربط زوجاً من الرؤوس. فمثلاً، الحافات المُتعدّدة في المخطط المجاور تربط بين الرأس  $E$  والرأس  $C$ .

## مثال 5

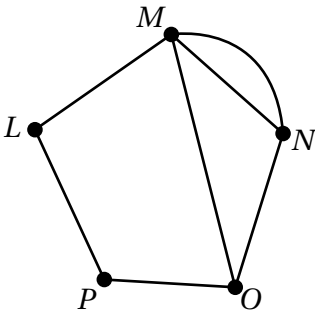

أتأمل المخطط المجاور، ثمّ أُحدّد فيه ممشًى لا يُمثّل ممرّاً، وممرّاً لا يُمثّل طريقاً، وطريقاً، ودائرة، ودائرة هاملتون (إن وُجدت)، ودائرة أويلر (إن وُجدت).

- ممشًى لا يُمثّل ممرّاً:  $POMNOP$ .
- ممر لا يُمثّل طريقاً:  $MLPOMN$ .
- طريق:  $MLPO$ .
- دائرة:  $LMOPL$ .
- دائرة هاملتون:  $LMNOPL$ .
- دائرة أويلر: لا يُمكن إيجاد دائرة أويلر في هذا المخطط.

## أتعلم

الممشى  $POMNOP$  في المثال المجاور ليس ممرّاً؛ لأنّ الحافة  $OP$  تكرّرت فيه.

## أتعلم

إذا كانت درجة كل رأس من رؤوس المخطط زوجية، وكان يوجد ممر بين أيّ رأسين في المخطط، فإنّ المخطط يحتوي على دائرة أويلر.

### أتحقق من فهمي

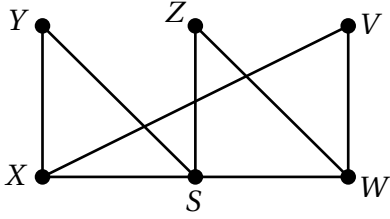

أتأمل المُخطَّط المجاور، ثمَّ أحدِّد فيه ممشًى لا يُمثَّل ممرًا، وممرًا لا يُمثَّل طريقًا، وطريقًا، ودائرة، ودائرة هاملتون (إن وُجدت)، ودائرة أويلر (إن وُجدت).

### أدرب وأحل المسائل

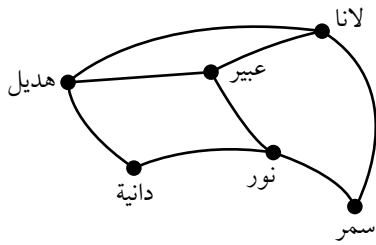

أتأمل الشكل المجاور الذي يبيِّن علاقات الصداقة التي تربط بين مجموعة من الفتيات في أحد مواقع التواصل الاجتماعي، ثمَّ أجب عن كلِّ ممَّا يأتي:

1 هل يُعدُّ الشكل المجاور مُخطَّطًا؟

2 أصف ما تمثِّله كلُّ من الرؤوس والحافات في المُخطَّط.

3 كم صديقةً لانا في هذا الموقع؟

4 مَن الصديقات المُشترَكَات بين عبير ودانية؟

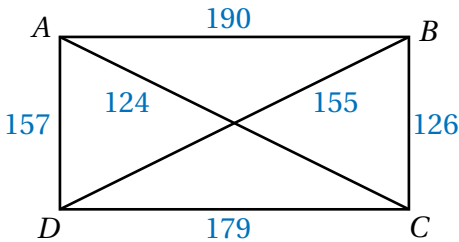

مندوب مبيعات: يُبيِّن الشكل المجاور مُخطَّطًا لتكلفة تنقُّل مندوب مبيعات بين مجموعة من المحافظات الأردنية للترويج لمُنتج جديد، حيث يُمثَّل العدد على كل حافة التكلفة بالدينار للتنقُّل بين كل محافظتين:

5 أجد تكلفة ذهاب مندوب المبيعات في مسار مباشر من المحافظة A إلى المحافظة B، ثمَّ إلى المحافظة C.

6 أحدِّد أقل تكلفة للذهاب من المحافظة B إلى المحافظة D، ثمَّ أحدِّد المسار الذي اتخذته لذلك.

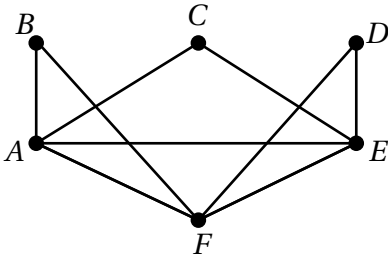

أتأمل المُخطَّط المجاور، ثمَّ أُجيب عن كلِّ ممَّا يأتي:

7 أُحدِّد مجموعة الرؤوس ومجموعة الحافات.

8 أُحدِّد درجة كل رأس، ونوعها.

9 أُحدِّد مجموعة الدرجات للمُخطَّط.

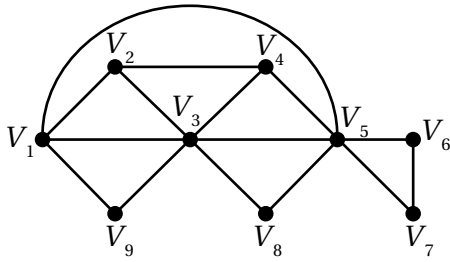

10 أجد مجموع درجات رؤوس المُخطَّط المجاور.

11 مُخطَّط له 5 رؤوس و9 حافات، ودرجات رؤوسه هي:  $x, 2x, x^2 + 1, x + 2, x + 1$ . أجد قيمة المُتغيِّر  $x$ .

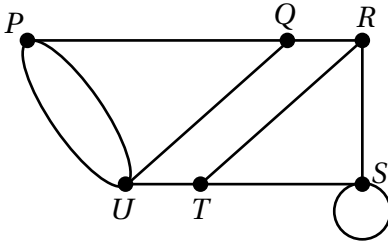

أتأمل المُخطَّط المجاور، ثمَّ أُجيب عن كلِّ ممَّا يأتي:

12 أُحدِّد مجموعة الرؤوس ومجموعة الحافات.

13 أجد مجموع درجات رؤوس المُخطَّط.

إرشاد: عند استعمال صيغة مجموع درجات الرؤوس، تُعدُّ الحلقة حافة واحدة.

14 أُحدِّد في المُخطَّط ممشى لا يُمثَّل ممرًّا، وممرًّا لا يُمثَّل طريقًا،

وطريقًا، ودائرة، ودائرة هاملتون (إن وُجدت)، ودائرة أويلر (إن وُجدت).

أتأمل المُخطَّط المجاور، ثمَّ أُحدِّد فيه:

15 ممشى لا يُمثَّل ممرًّا.

16 ممرًّا لا يُمثَّل طريقًا.

17 خمسة طرق من  $B$  إلى  $D$ .

18 دائرة.

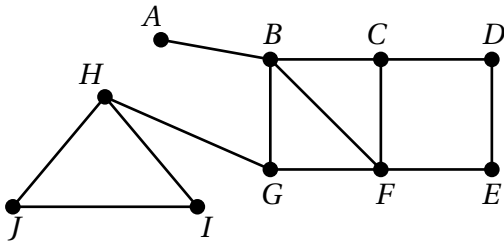

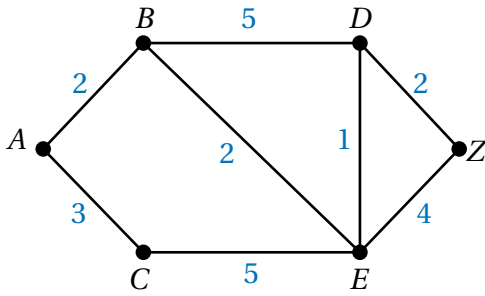

طرق: يُبيّن الشكل المجاور مُخطّطاً للطرق الرئيسة التي تصل بين مجموعة من المناطق في إحدى المدن، ويُمثّل العدد على كل حافة المسافة (بالكيلومتر) بين كل منطقتين:

19 أُحدّد طول أقصر مسار بين المنطقة A والمنطقة Z، ثمّ أُحدّد المسار الذي اتخذه لذلك.

20 أجد دائرة تبدأ بالرأس B، وتنتهي به، ثمّ أجد طولها بالكيلومتر.

21 أجد دائرة هاملتون، ثمّ أجد طولها بالكيلومتر.

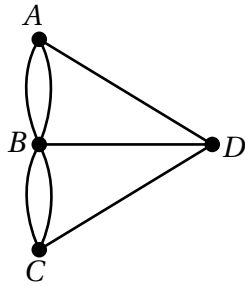

22 **جسور:** يُبيّن الشكل المجاور مُخطّطاً للمسألة الواردة في بند (مسألة اليوم).

أستعين بالمُخطّط وما تعلّمته في هذا الدرس عن دائرة أويلر للإجابة عن المسألة، ثمّ أبرّر إجابتي.



أشاهد المقطع المرئي  
(الفيديو) في الرمز المجاور.

مهارات التفكير العليا

مسألة مفتوحة: أرسم مُخطّطاً يُحقّق الوصف المُعطى في كلّ ممّا يأتي:

23 يتضمّن المُخطّط 4 رؤوس، و6 حافات.

24 يتضمّن المُخطّط 5 رؤوس، و8 حافات تُمثّل إحداها حلقة.

25 يتضمّن المُخطّط 4 رؤوس درجاتها فردية، ورأساً درجته زوجية.

26 يتضمّن المُخطّط 3 رؤوس درجة كلّ منها 2، ورأسين درجة كلّ منهما 1

27 يتضمّن المُخطّط رأسين درجة كلّ منهما 2، ورأساً درجته 3، ورأساً درجته 1

28 يتضمّن المُخطّط 4 رؤوس درجة كلّ منها 5، و3 رؤوس درجة كلّ منها 2

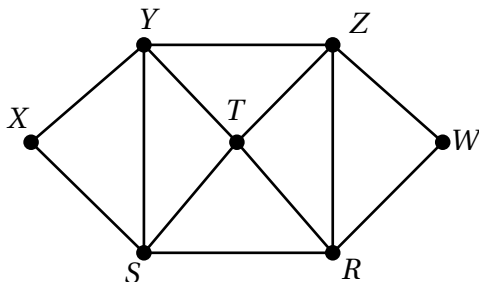

تحذّر: أتأمّل المُخطّط المجاور، ثمّ أُجيب عن السؤالين الآتيين:

29 أُحدّد دائرة هاملتون في المُخطّط.

30 أُحدّد دائرة أويلر في المُخطّط.

## أنواع خاصة من المخططات Special Types of Graphs

- تعرّف أنواع خاصة من المخططات.
- تعرّف مصفوفة الجوار، واستعمالها للتعبير عن الروابط في المخططات.
- تعرّف مصفوفة الوزن، واستعمالها لتمثيل العلاقات بين الرؤوس في مخطط موزون.

فكرة الدرس



المصطلحات



مسألة اليوم



المُخطَّط البسيط، المُخطَّط المتصل، المُخطَّط الجزئي، المُخطَّط الكامل، المُخطَّط المُكْمَل، الشجرة، الشجرة الشاملة، خوارزمية برايم، مصفوفة الجوار، مصفوفة الوزن.

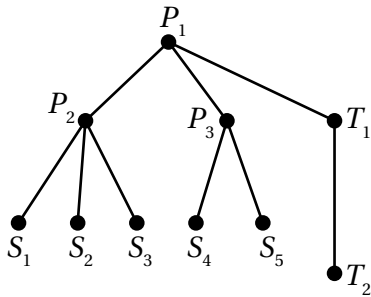

يُبيِّن المخطَّط المجاور طريقة توصيل عدد من مصابيح

الإضاءة (S) والقواطع (P) والمقابس (T) في غرفة:

(1) ماذا يُشبه المخطَّط الناتج؟

(2) هل يُمكن تمثيل المخطَّط بأكثر من طريقة؟

تعرّفتُ في الدرس السابق مفهوم المخطَّط ومكوّناته وبعض التعريفات الأساسية المُتعلّقة به، وسأتعرّف في هذا الدرس بعض الأنواع الخاصة من المخطَّطات.

### المُخطَّط البسيط، والمُخطَّط المتصل، والمُخطَّط الجزئي

يُطلَق على المخطَّط الذي لا توجد فيه حلقة أو حافات مُتعدّدة اسم **المُخطَّط البسيط** (simple graph).

أما **المُخطَّط المتصل** (connected graph) فهو مُخطَّط يمتاز بوجود طريق يصل بين كل رأسين من رؤوسه. أنظر الشكل الآتي الذي يُبيِّن مُخطَّطاً متصلاً ومُخطَّطاً آخر غير متصل.

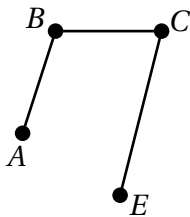

مُخطَّط متصل

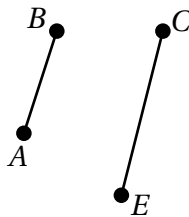

مُخطَّط غير متصل

### أتذكّر

الطريق هو ممر لا يتكرّر فيه أيُّ رأس.

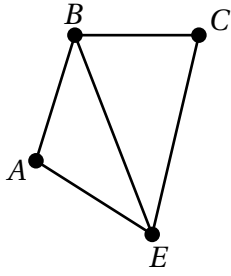

المُخطَّط R

وأما **المُخطَّط الجزئي** (subgraph) من مُخطَّط ما فهو مُخطَّط تنتمي جميع رؤوسه وحافته إلى هذا المُخطَّط. في ما يأتي مُخطَّطات جزئية من المُخطَّط R المبيّن في الشكل المجاور.

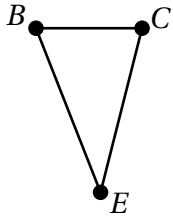

المُخطَّط الجزئي 1

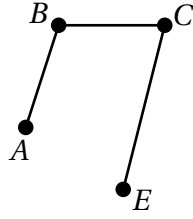

المُخطَّط الجزئي 2

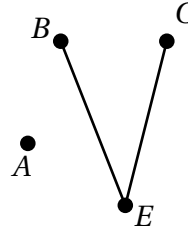

المُخطَّط الجزئي 3

### أتعلّم

لا يُشترط في المُخطَّط الجزئي أن يكون متصلاً.

### مثال 1

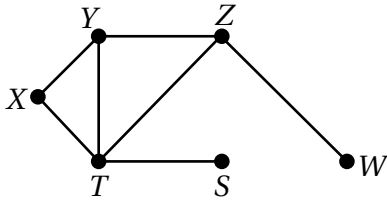

أتأمّل المُخطَّط المجاور، ثمّ أُجيب عن كلّ ممّا يأتي:

1 هل المُخطَّط بسيط؟ أبرّر إجابتي.

نعم؛ لأنّه لا يحوي حلقات أو حافات مُتعدّدة.

2 هل المُخطَّط متصل؟ أبرّر إجابتي.

نعم؛ لأنّه يُمكن إيجاد طريق يصل بين كل رأسين من رؤوسه.

3 أرسم مُخطَّطين جزئيين من المُخطَّط.

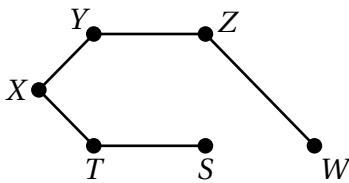

المُخطَّط الجزئي 1

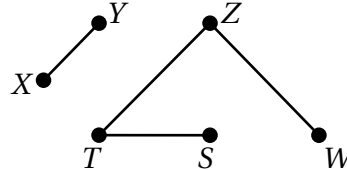

المُخطَّط الجزئي 2

### أنذرك

الحلقة هي حافة تبدأ عند الرأس نفسه، وتنتهي به. أمّا الحافات المُتعدّدة فهي تُعبّر عن وجود أكثر من حافة بين رأسين.

أتحقق من فهمي 

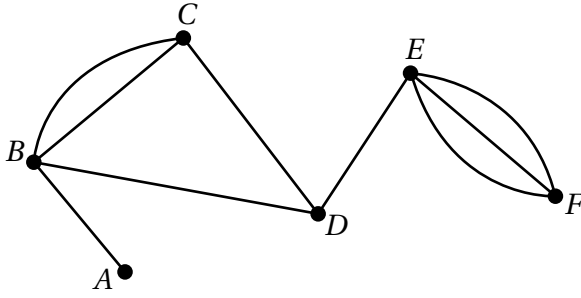

أناأمل المخطط المجاور، ثم أُجيب عن كلِّ ممَّا يأتي:

- (a) هل المخطط بسيط؟ أبرر إجابتي.
- (b) هل المخطط متصل؟ أبرر إجابتي.
- (c) أرسم مخططين جزئيين من المخطط.

المخطط الكامل، والمخطط المكمل

**المخطط الكامل** (complete graph) هو مخطط بسيط يتصل كل رأسين فيه بحافة واحدة، ويُرمز إلى المخطط الكامل الذي يحوي  $n$  من الرؤوس بالرمز  $K_n$ . أنظر الشكل الآتي الذي يبيِّن المخطط  $K_4$  والمخطط  $K_5$ .

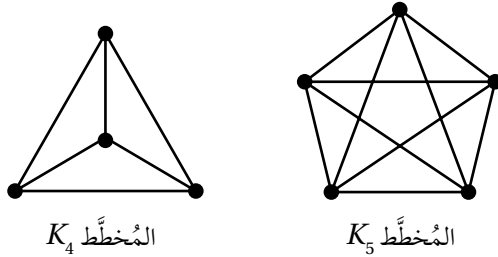

أتذكر

المخطط البسيط هو مخطط لا توجد فيه حلقة أو حافات مُتعددة.

أتعلم

إذا أضفنا حافات المخطط المكمل للمخطط نفسه، فإنه ينتج مخطط كامل.

وأما المخطط البسيط الذي عدد رؤوسه مساوٍ لعدد رؤوس المخطط البسيط  $G$ ، وليكن  $n$ ، والذي تكون مجموعة حافته هي جميع الحافات الموجودة في المخطط  $K_n$  وغير الموجودة في المخطط  $G$ ، فيسمى **المخطط المكمل** (the complement graph) للمخطط  $G$ ، ويُرمز إليه بالرمز  $\bar{G}$ . أنظر الشكل الآتي الذي يبيِّن المخطط  $G$  والمخطط المكمل له  $\bar{G}$ .

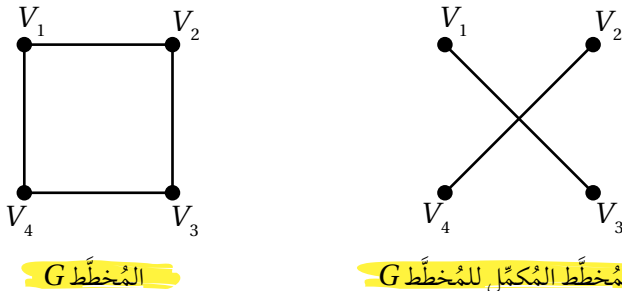

المخطط  $G$

$\bar{G}$  المخطط المكمل للمخطط  $G$

## مثال 2

1 أُحَدِّد المُنْخَطَّ الكَامِل مِمَّا يَأْتِي، وَأُسَمِّيه بِالرَّمُوز، ثُمَّ أَبْرِّرْ إِجَابَتِي.

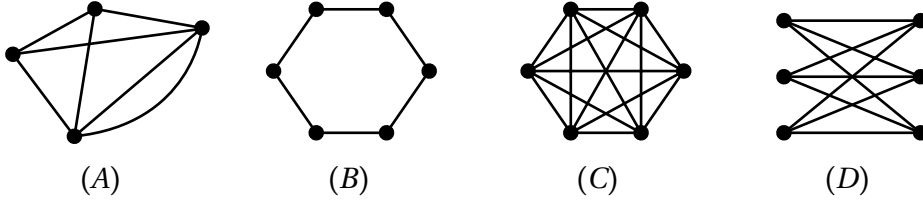

المُنْخَطَّ الكَامِل من بين هذه المُنْخَطَّات هو المُنْخَطَّ  $C$ ؛ لأنَّ كلَّ رأسين من رؤوسه متصلان بحافة واحدة فقط. ويُرمَز إلى هذا المُنْخَطَّ بالرمز  $K_6$ . أمَّا المُنْخَطَّ  $A$  فهو غير كامل؛ لأنَّه مُنْخَطَّ غير بسيط؛ إذ يتصل رأسان من رؤوسه بحافتين. وأمَّا المُنْخَطَّان  $B$  و  $D$  فهما ليسا كاملين؛ لأنَّ فيهما رؤوسًا غير متصلة بحافات.

### أتعلّم

يمكن إيجاد عدد حافات المُنْخَطَّ الكَامِل باستخدام الصيغة  $N = \frac{n(n-1)}{2}$ ، حيث  $N$ : عدد حافات المُنْخَطَّ الكَامِل، و  $n$ : عدد رؤوس ذلك المُنْخَطَّ.

2 أرسم  $\bar{R}$  للمُنْخَطَّ  $R$  المجاور.

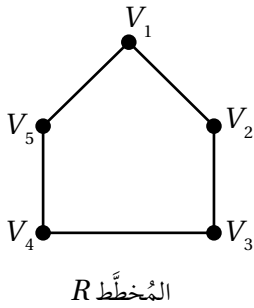

يبيِّن الشكل الآتي المُنْخَطَّ  $\bar{R}$  المُكَمَّل للمُنْخَطَّ  $R$  المجاور.

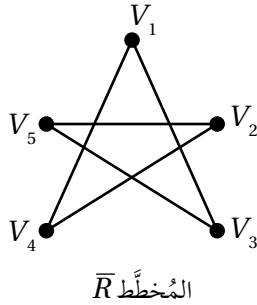

### أتعلّم

لرسم  $\bar{R}$  للمُنْخَطَّ  $R$  المجاور، أبدأ برسم  $K_5$ ، ثمَّ أحوِّط منه جميع الحافات الموجودة في  $R$ .

### أتحقّق من فهمي

(a) أُحَدِّد المُنْخَطَّ الكَامِل مِمَّا يَأْتِي، وَأُسَمِّيه بِالرَّمُوز، ثُمَّ أَبْرِّرْ إِجَابَتِي.

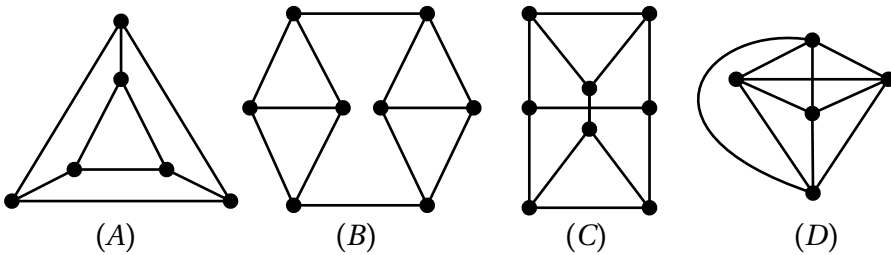

(b) أرسم  $\bar{R}$  للمُخطَّط  $R$  المجاور.

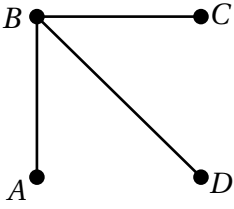

### الشجرة، والشجرة الشاملة

يُطلق على المُخطَّط المتصل الذي لا يحوي أيّ دائرة اسم **الشجرة** (tree).  
في ما يأتي ثلاثة مُخطَّطات يُعدُّ كلُّ منها شجرة:

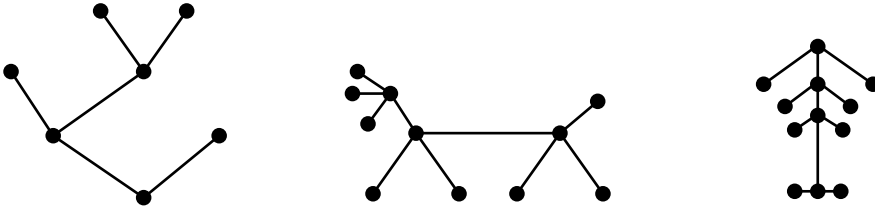

#### أَتَذَكَّرُ

الدائرة هي ممراً رأس بدايته هو نفسه رأس نهايته، ولا يتكرَّر فيه رأس آخر أكثر من مرَّة واحدة.

#### لغة الرياضيات

توجد أسماء أخرى عديدة للشجرة الشاملة، أكثرها شهرة: شجرة الانتشار، وشجرة الامتداد، والشجرة المُعطية.

تُسمى الشجرة  $T$  **شجرة شاملة** (spanning tree) للمُخطَّط المتصل  $G$  إذا كانت  $T$  مُخطَّطاً جزئياً من  $G$ ، وتحوي جميع رؤوسه كما هو مُبيَّن في الشكل الآتي.

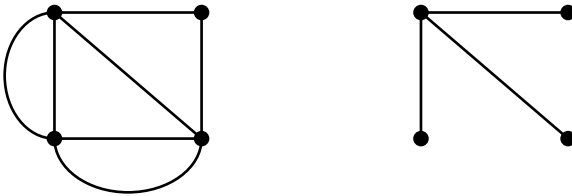

المُخطَّط  $G$ .

الشجرة  $T$  شاملة للمُخطَّط  $G$ .

#### مثال 3

أرسم شجرتين شاملتين للمُخطَّط المجاور.

يُمكن رسم شجرتين شاملتين للمُخطَّط المجاور كما يأتي:

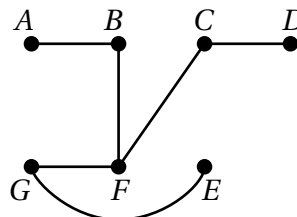
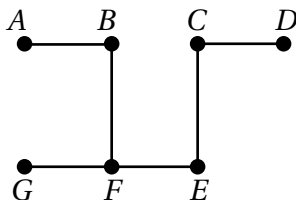
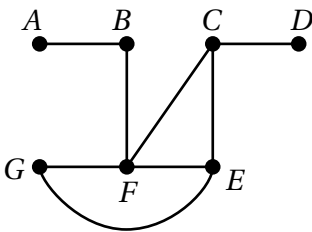

#### أَتَعَلَّمُ

يُمكن رسم أشجار شاملة عديدة للمُخطَّط. كذلك يُمكن للشجرة الشاملة أن تكون شجرة شاملة لأكثر من مُخطَّط.

## أتحقق من فهمي

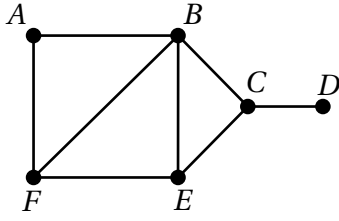

أرسم شجرتين شاملتين للمُخطَّط المجاور.

## أتعلّم

عدد حافات الشجرة الشاملة للمُخطَّط المتّصل  $G$  يساوي عدد رؤوس المُخطَّط ( $n$ ) مطروحاً منه (1)، ويمكن التعبير عنه بالرموز كالاتي:  $n-1$ .

## أصغر شجرة شاملة

تعلّمتُ في المثال السابق إيجاد أشجار شاملة لمُخطَّط متصل. ولكن، كيف يُمكن إيجاد أصغر شجرة شاملة للمُخطَّط المتصل الموزون؟

يُمكن إيجاد أصغر شجرة شاملة للمُخطَّط المتصل الموزون باستعمال خوارزمية برايم (Prim's algorithm)، التي يُمكن بها تحديد أقصر طريقة وأسرعها لربط جميع الرؤوس في المُخطَّط المتصل الموزون، بحيث يكون مجموع أوزان الحافات في هذه الشجرة الشاملة أقل ما يُمكن.

## أفكر

هل يُمكن للشجرة أن تحتوي على حافات مُتعدّدة أو حلقات؟ أبرّر إجابتي.

## أتعلّم

مفهوم (أصغر شجرة شاملة) مُرتبط فقط بالمُخطَّطات الموزونة.

## خوارزمية برايم

## خوارزمية

يُمكن إيجاد أصغر شجرة شاملة لمُخطَّط متصل موزون باستعمال خوارزمية برايم، وذلك باتباع الخطوات الآتية:

- 1 اختيار أيّ رأس في المُخطَّط لبدء رسم (إنشاء) الشجرة.
- 2 تحديد أقل حافة وزناً تربط بين رأس موجود في الشجرة ورأس لم يُصَف بعد إلى الشجرة. وفي حال وجود حافات عديدة لها الوزن نفسه، فإنّه يُمكن اختيار أيّ منها. وإذا شكَّلت الحافة دائرة، فإنّها لا تضاف إلى الشجرة.
- 3 تكرار الخطوة الثانية حتّى تكتمل إضافة جميع الرؤوس، ويتمّ ربطها بالشجرة.
- 4 كتابة الحافات المضافة إلى الشجرة بالترتيب.

## معلومة

روبرت كلايسون برايم عالم رياضيات أمريكي، اشتهر بتطوير خوارزمية برايم لإيجاد أصغر شجرة شاملة، وقد أسهم إنجازها في تحسين تصميم شبكات الاتصال والطرق والأنظمة الحاسوبية بكفاءة عالية وتكلفة أقل، ممّا جعل أثره بارزاً في التطبيقات العملية لعلم المُخطَّطات.

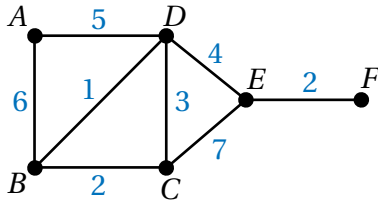

أكبال كهربائية: يُبين الشكل المجاور مُخطَّطاً لأكبال كهربائية تربط بين محطات التوزيع في إحدى المناطق. وفيه يُمثَّل العدد على كل حافة طول الكَبَل (بالكيلومترات) بين كل محطتين في المنطقة:

1. استعمل خوارزمية برايم لإيجاد أصغر شجرة شاملة للمُخطَّط، ثم أكتب الحافات التي أُضيفت إلى الشجرة بالترتيب.

2. أحدد أقل حافة وزناً مُرتبطة بالرأس  $A$ ، وهي  $AD$ ، ثم أضيفها إلى الشجرة.

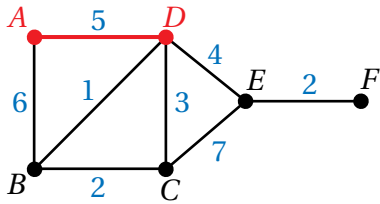

1. أختار أي رأس في المُخطَّط لبدء رسم (إنشاء) الشجرة الشاملة، وليكن الرأس  $A$ .

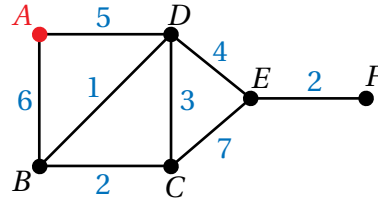

4. أضيف الحافة  $BC$  إلى الشجرة؛ لأنها أقل حافة وزناً بين الحافات المُرتبطة بالرؤوس  $A, D, B$  التي أُضيفت إلى الشجرة أصلاً.

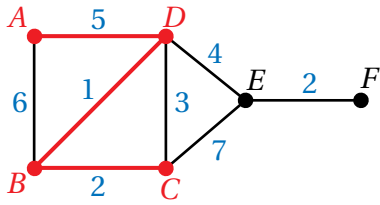

3. أضيف الحافة  $DB$  إلى الشجرة؛ لأنها أقل حافة وزناً بين الحافات المُرتبطة بالرأس  $A$  والرأس  $D$  اللذين أُضيفا إلى الشجرة أصلاً.

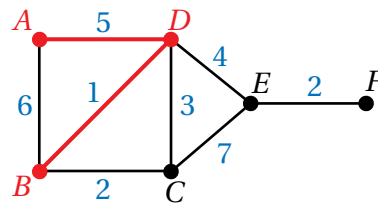

6. أضيف الحافة  $EF$  إلى الشجرة.

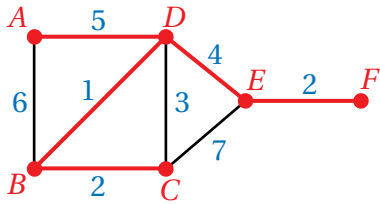

5. أضيف الحافة  $DE$  إلى الشجرة؛ لأنها أقل حافة وزناً بين الحافات المُرتبطة بالرؤوس  $A, D, B, C$  التي أُضيفت إلى الشجرة أصلاً.

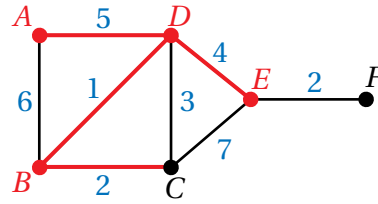

أشاهد المقطع المرئي (الفيديو) في الرمز الآتي:



بما أنه تم ربط جميع رؤوس المُخطَّط معاً، فإن ذلك يعني رسم (إنشاء) أصغر شجرة شاملة.

الحافات التي أُضيفت إلى الشجرة الشاملة بالترتيب هي:  $AD, DB, BC, DE, EF$ .

أستعمل إجابة السؤال السابق لإيجاد أقل طول من الأكبال يلزم لربط جميع المحطات في المنطقة.

لإيجاد أقل طول للأكبال، أجد الوزن الكلي للشجرة الشاملة الناتجة في السؤال السابق، وذلك بجمع أوزان الحافات في الشجرة كما يأتي:

$$5 + 1 + 2 + 4 + 2 = 14$$

إذن، أقل طول من الأكبال يلزم لربط جميع المحطات في المنطقة هو: 14 km

أتحقق من فهمي 

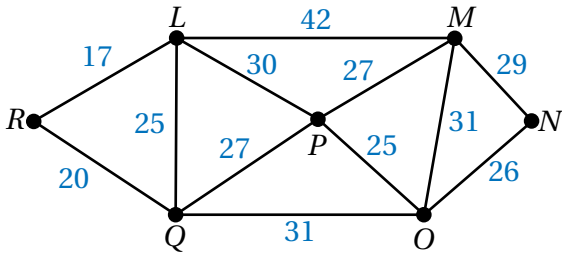

أنابيب مياه: يُبين الشكل المجاور مُخطَّطاً لشبكة أنابيب مياه تصل بين المحطات الرئيسة في إحدى المدن. وفيه يُمثّل العدد على كل حافة طول الأنبوب (بالكيلومتر) بين كل محطتين في المدينة:

(a) أستخدم خوارزمية برايم لإيجاد أصغر شجرة شاملة للمُخطَّط، ثم أكتب الحافات التي أُضيفت إليها بالترتيب.

(b) أستخدم إجابة السؤال السابق لإيجاد أقل طول من الأنابيب يلزم لربط جميع المحطات في المدينة.

### تمثيل المُخطَّطات باستخدام المصفوفات

تعرفتُ في الدرس السابق أنّ المُخطَّط تمثيل بياني يُستعمل للتعبير عن روابط بين أشياء باستخدام رؤوس وحافات. ولكن يُمكن أيضاً التعبير عن هذه الروابط باستخدام المصفوفات. فمثلاً، يُمكن التعبير عن المُخطَّطات غير الموزونة باستخدام **مصفوفة الجوار** (adjacency matrix)؛ وهي مصفوفة مُربَّعة رتبها  $n \times n$ ، ومُدخالاتها عدد الحافات التي تربط بين كل رأسين في المُخطَّط، إضافةً إلى عدد الحافات التي تربط الرؤوس بنفسها (الحلقات). أمّا المُخطَّطات الموزونة فيمكن التعبير عنها باستخدام **مصفوفة الوزن** (weight matrix)؛ وهي مصفوفة مُربَّعة رتبها  $n \times n$ ، ومُدخالاتها أوزان الحافات التي تربط بين كل رأسين في المُخطَّط، إضافةً إلى أوزان الحافات التي تربط الرؤوس بنفسها (الحلقات).

#### أتعلم

تُمثّل  $n$  في رتبة المصفوفة عدد رؤوس المُخطَّط، ويُمثّل كل صف وكل عمود في المصفوفة رأساً من رؤوس المُخطَّط.

مثال 5

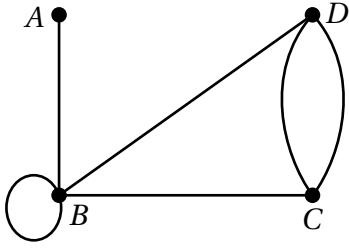

1 أمثل المخطط المجاور بمصفوفة الجوار.

- بما أن المخطط يحوي 4 رؤوس، فإن رتبة المصفوفة هي  $4 \times 4$
- أكتب أسماء الرؤوس فوق الأعمدة وبجانب الصفوف لتسهيل الحل، ثم أملأ مدخلات المصفوفة بعدد الحافات بين كل رأسين من الصفوف والأعمدة.

	A	B	C	D
A	0	1	0	0
B	1	2	1	1
C	0	1	0	2
D	0	1	2	0

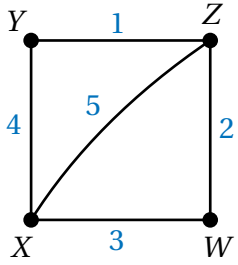

2 أمثل المخطط الموزون المجاور بمصفوفة الوزن.

- بما أن المخطط يحوي 4 رؤوس، فإن رتبة المصفوفة هي  $4 \times 4$
- أكتب أسماء الرؤوس فوق الأعمدة وبجانب الصفوف لتسهيل الحل، ثم أملأ مدخلات المصفوفة بأوزان الحافات بين كل رأسين من الصفوف والأعمدة.

	X	Y	Z	W
X	-	4	5	3
Y	4	-	1	-
Z	5	1	-	2
W	3	-	2	-

(b) أمثل المخطط الآتي بمصفوفة الوزن.

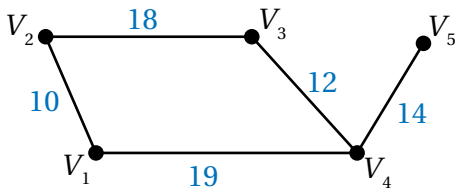

(a) أمثل المخطط الآتي بمصفوفة الجوار.

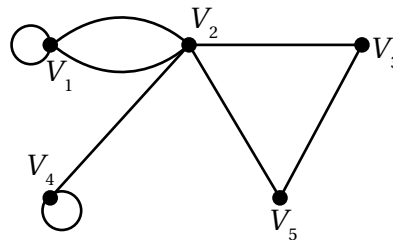

أتعلم

ألاحظ أن المدخلة 0 تدل على عدم اتصال الرأسين في مصفوفة الجوار، وألاحظ أيضاً أنه تم حساب كل حافة مرتين (مرة لكل من الرأسين اللذين تصل بينهما)، وكذا الحال بالنسبة إلى الحلقة؛ فهي تُحسب مرتين؛ لأنه يمكن عدّها حافة في كلا الاتجاهين.

أتعلم

يُستعمل الرمز - في مصفوفة الوزن للدلالة على عدم اتصال الرأسين في المخطط.

أفكر

- 1 ما دلالة مجموع مدخلات كل صف في مصفوفة الجوار؟
- 2 ما دلالة مجموع كل عمود في مصفوفة الجوار؟

أتحقق من فهمي



أرسم المخطط المُكَمَّل لكل من المخططات الآتية:

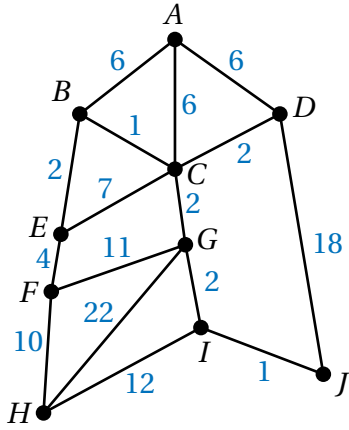
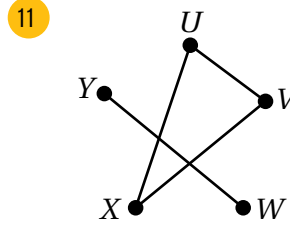
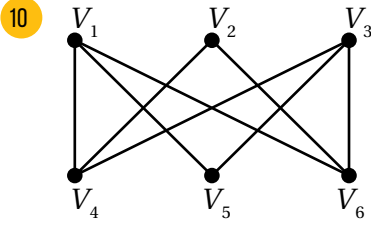

إنترنت: يُبين الشكل المجاور مخططاً لشبكة إنترنت تصل بين مجموعة من الحواسيب في إحدى المكتبات العامة. وفيه يُمثل العدد على كل حافة طول الكَبَل (بالمتر) بين كل جهازي حاسوب في المكتبة. أُجيب عن السؤالين الآتيين تباعاً:

12 أستعمل خوارزمية برايم لإيجاد أصغر شجرة شاملة للمخطط، ثم أكتب الحافات التي أُضيفت إلى الشجرة بالترتيب.

13 أستعمل إجابة السؤال السابق لإيجاد أقل تكلفة تلزم لربط جميع الحواسيب في المكتبة، علماً بأن تكلفة تمديد المتر الواحد من الكَبَل 3 JD.

أمثل كل مخطط ممّا يأتي بمصفوفة الجوار:

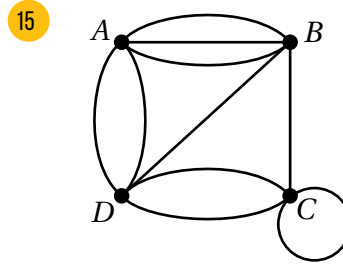
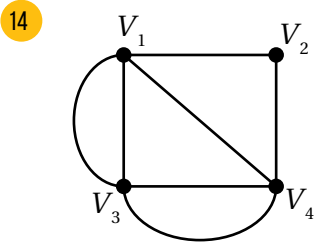

أمثل كل مخطط ممّا يأتي بمصفوفة الوزن:

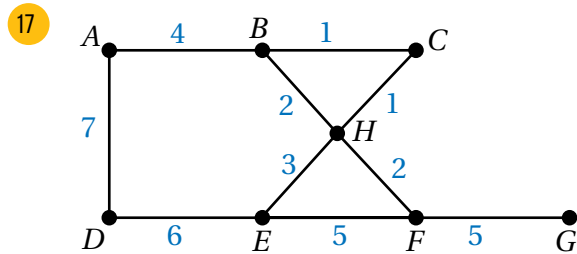
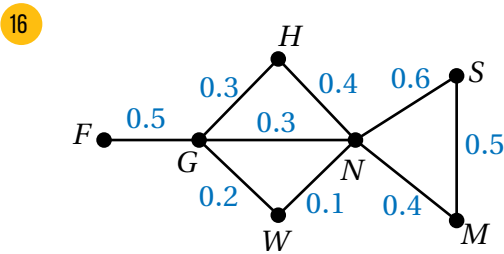

أتأمل مصفوفة الجوار المجاورة، ثم أُجيب عن كل ممّا يأتي:

$$\begin{bmatrix} 0 & 1 & 1 & 2 & 0 \\ 1 & 0 & 0 & 0 & 1 \\ 1 & 0 & 0 & 1 & 1 \\ 2 & 0 & 1 & 0 & 0 \\ 0 & 1 & 1 & 0 & 0 \end{bmatrix}$$

18 هل يحتوي المُخطّط المُمثّل بمصفوفة الجوار المجاورة على حلقات؟ أبرّر إجابتي.

19 هل المُخطّط المُمثّل بمصفوفة الجوار المجاورة بسيط؟ أبرّر إجابتي.

20 أرسم المُخطّط المُمثّل في مصفوفة الجوار المجاورة.

$$\begin{bmatrix} - & 11 & 4 & - & - & - \\ 11 & - & - & 8 & - & - \\ 4 & - & - & 9 & - & 10 \\ - & 8 & 9 & - & 7 & - \\ - & - & - & 7 & - & 9 \\ - & - & 10 & - & 9 & - \end{bmatrix}$$

21 تُمثّل مصفوفة الوزن المجاورة أطوال أنابيب المياه (بالمتر) التي تصل بين المرشّات في إحدى المزارع. أرسم المُخطّط الموزون الذي تُمثّله المصفوفة.

### مهارات التفكير العليا

مسألة مفتوحة: أرسم كلاً ممّا يأتي:

22 مُخطّط كامل، عدد رؤوسه 7

23 مُخطّط متصل، عدد رؤوسه 6، ودرجة كلّ منها 3

24 مُخطّط بسيط، غير متصل، عدد رؤوسه 6، ودرجة كلّ منها 2

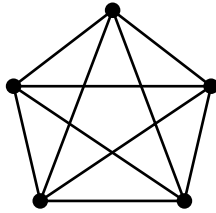

25 تبرير: أرسم المُخطّط المُكَمَّل للمُخطّط المجاور، ثمّ أبرّر إجابتي.

26 تحدّد: أرسم جميع الأشجار الشاملة التي يُمكن أن تنتج من المُخطّط الآتي:

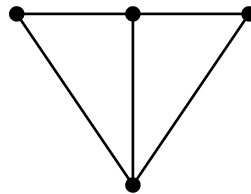

## مُخَطَّطات أويلر Euler Graphs

- تحديد إذا كان المُخَطَّط المُعطى أويلريًا، أو شبه أويلري، أو غير ذلك.
- تعرّف خوارزمية فحص المسار، واستعمالها لإيجاد أقصر مسار في مُخَطَّط متصل موزون يشمل كل حافة في المُخَطَّط مرّة واحدة على الأقل، ويبدأ بالرأس الذي ينتهي به.
- مُخَطَّط أويلري، مُخَطَّط شبه أويلري، المسار الأويلري، خوارزمية فحص المسار الأويلري.

فكرة الدرس



المصطلحات



مسألة اليوم

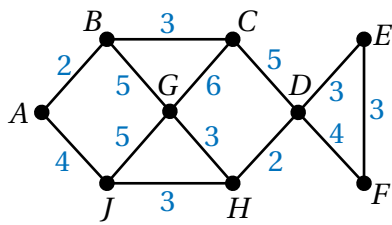

يُبيّن الشكل المجاور مُخَطَّطًا للمسارات التي تسلكها سيّارة البريد بين 9 مواقع تابعة لإحدى الشركات، ويُمثّل العدد على كل حافة تكلفة الوقود (بالدينار) الذي تستهلكه السيّارة بين كل موقعين. أُحدّد مسارًا يبدأ بالمنطقة A، وينتهي بها، ويشمل كل حافة في المُخَطَّط، بحيث تستهلك السيّارة أقل كمية من الوقود إذا سلكت هذا المسار.

### المُخَطَّط الأويلري، والمُخَطَّط شبه الأويلري

تعرّفتُ سابقًا أنّ دارة أويلر ممرُّ رأسٍ بدايته هو نفسه رأس نهايته، وأنّه يشمل جميع حافات المُخَطَّط من دون تكرار. وفي حال كان المُخَطَّط المتصل يحتوي على دارة أويلر، فإنّه يُسمّى **مُخَطَّطًا أويلريًا** (Eulerian graph).

أما المُخَطَّط المتصل الذي يحوي ممرًّا يشمل جميع حافته من دون تكرار، ورأس بدايته مختلف عن رأس نهايته، فيُسمّى **مُخَطَّطًا شبه أويلري** (semi-Eulerian graph).

في ما يأتي مثال على مُخَطَّط أويلري، ومثال آخر على مُخَطَّط شبه أويلري.

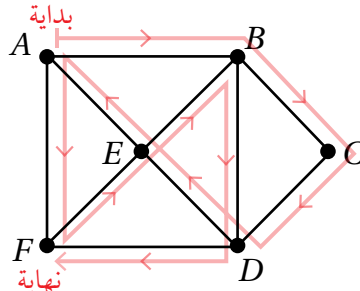
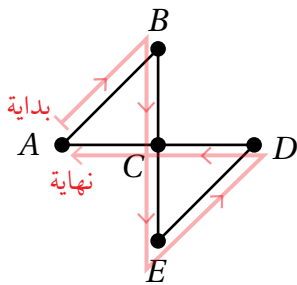

### أتذكّر

الممر هو ممشى لا تتكرّر فيه أيّ حافة، ويُمكن أن تتكرّر فيه الرؤوس.

### أفكّر

هل تحتوي دارة أويلر بالضرورة على جميع رؤوس المُخَطَّط؟ أبرّر إجابتي.

يصعب أحياناً تمييز المخطط الأويلري من غيره عن طريق النظر إليه فقط. وفي هذه الحالة، يُمكن الاستعانة بالنظرية الآتية:

## المخطط الأويلري

### نظرية

- إذا كان المخطط متصلاً، ودرجة كل رأس من رؤوسه زوجية، فإنه يكون أويلرياً.
- أما إذا كان المخطط متصلاً، ويحوي رأسين فقط، درجة كل منهما فردية، فإنه يكون شبه أويلري.
- إذا كان عدد الرؤوس ذات الدرجة الفردية في المخطط أكثر من رأسين، فإن المخطط لا يكون أويلرياً، ولا شبه أويلري.
- إذا لم يكن المخطط متصلاً، فإنه لا يكون أويلرياً، ولا شبه أويلري.



سُمي المخطط الأويلري بهذا الاسم نسبةً إلى مكتشفه عالم الرياضيات السويسري ليونهارت أويلر الذي عاش في القرن الثامن عشر الميلادي، ووضع نظرية المخططات.

### مثال 1

أتأمل كل مخطط مما يأتي، ثم أحدد إذا كان أويلرياً، أو شبه أويلري، أو غير ذلك.

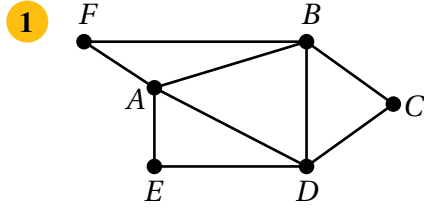

**الخطوة 1:** أحدد إذا كان المخطط متصلاً أم لا.

المخطط متصل، إذن يُمكن البحث في نوعه (أويلري، أو شبه أويلري، أو غير ذلك).

**الخطوة 2:** أحدد درجة كل رأس من رؤوس المخطط، ونوعها.

الرأس	الدرجة	نوع الدرجة
A	4	زوجية
B	4	زوجية
C	2	زوجية
D	4	زوجية
E	2	زوجية
F	2	زوجية

### أتعلم

من المستحيل أن يكون المخطط أويلرياً وشبه أويلري في الوقت نفسه.

**الخطوة 3:** أٌحدّد نوع المُخطّط استناداً إلى درجات الرؤوس.

بما أنّ جميع درجات رؤوس المُخطّط زوجية، فإنّ المُخطّط أويلري.

### أفكر

أحدّد دائرة أويلر من المُخطّط.

2

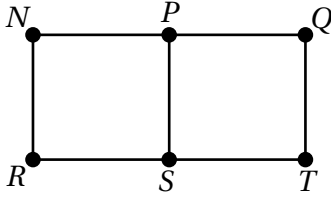

**الخطوة 1:** أٌحدّد إذا كان المُخطّط متصلاً أم لا.

المُخطّط متصل، إذن يُمكن البحث في نوعه (أويلري، أو شبه أويلري، أو غير ذلك).

**الخطوة 2:** أٌحدّد درجة كل رأس من رؤوس المُخطّط، ونوعها.

الرأس	الدرجة	نوع الدرجة
N	2	زوجية
P	3	فردية
Q	2	زوجية
R	2	زوجية
S	3	فردية
T	2	زوجية

**الخطوة 3:** أٌحدّد نوع المُخطّط استناداً إلى درجات الرؤوس.

بما أنّه يوجد رأسان فقط، درجة كلّ منهما فردية، فإنّ المُخطّط شبه أويلري.

### أفكر

أحدّد ممراً شبه أويلري من المُخطّط.

### أتحقق من فهمي

أتأمّل كل مُخطّط ممّا يأتي، ثمّ أٌحدّد إذا كان أويلريّاً، أو شبه أويلري، أو غير ذلك.

a)

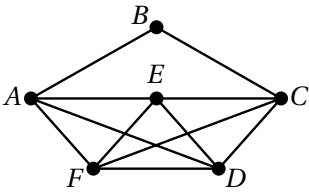

b)

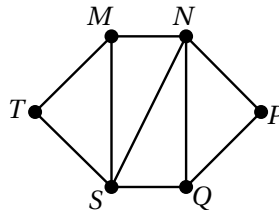

### أتعلّم

عندما نتحدّث عن المُخطّطات الأويلرية أو المُخطّطات شبه الأويلرية، فإنّنا نهتمُّ فقط بالمُخطّطات المتصلة. فمثلاً، المُخطّط الآتي يحوي دائرة أويلر، لكنّه ليس مُخطّطاً أويلريّاً؛ لأنّه غير متصل.



• C

## إيجاد طول أقصر مسار في مُخطَّط أويلري أو مُخطَّط شبه أويلري

**المسار الأويلري (Eulerian route)** هو مسار في المُخطَّط يشمل كل حافة في المُخطَّط

مرّة واحدة على الأقل، ويبدأ بالرأس نفسه الذي ينتهي به. يُمكن استعمال **خوارزمية فحص**

**المسار الأويلري (Eulerian route inspection algorithm)** لإيجاد طول أقصر مسار

أويلري في مُخطَّط متصل موزون، كما يبيّن صندوق (مفهوم أساسي) الآتي.

### خوارزمية فحص المسار الأويلري للمُخطَّطات الأويلرية أو شبه الأويلرية

#### خوارزمية

- إذا كان المُخطَّط أويلريًا، فإنَّ أقصر مسار أويلري فيه يكون دائرة أويلر، وهو مسار يتضمّن جميع حافات المُخطَّط، ويبدأ بالرأس نفسه الذي ينتهي به. ومن ثمّ، فإنَّ طول أقصر مسار أويلري يساوي الوزن الكلي للمُخطَّط.
- إذا كان المُخطَّط شبه أويلري، فإنَّ طول أقصر مسار أويلري فيه يكون الوزن الكلي للمُخطَّط، مضافًا إليه مجموع أطوال حافات أقصر طريق بين الرأسين اللذين درجتها فردية؛ وذلك لضمان البدء بنفس الرأس والانتهاه به.

#### أتذكّر

الطريق ممر لا يتكرّر فيه أيُّ رأس.

#### مثال 2

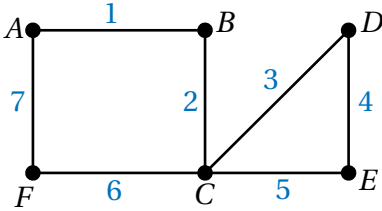

1 أجد طول أقصر مسار أويلري في المُخطَّط

الموزون المجاور، يبدأ بالرأس  $F$ ، وينتهي به.

ألاحظ من المخطَّط أنّ درجة كل رأس من رؤوسه زوجية؛ ما يعني أنّ المُخطَّط أويلري.

ومنّه، فإنَّ طول أقصر مسار أويلري في المُخطَّط يساوي الوزن الكلي للمُخطَّط.

$$7 + 1 + 2 + 6 + 3 + 4 + 5 = 28$$

إذن، طول أقصر مسار أويلري في المُخطَّط، يبدأ بالرأس  $F$ ، وينتهي به، هو: 28 وحدة.

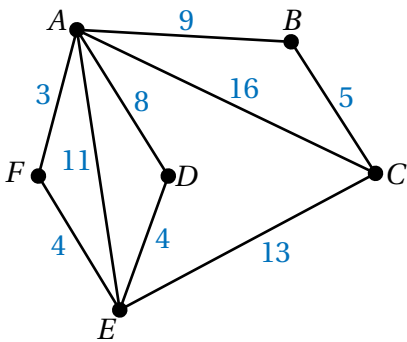

2 أجد طول أقصر مسار أويلري في المُخطَّط

الموزون المجاور، يبدأ بالرأس  $E$ ، وينتهي به.

ألاحظ من المُخطَّط وجود رأسين فقط، درجة كلٍّ منهما فردية؛ ما يعني أنّ المُخطَّط شبه أويلري.

#### أتعلّم

الوزن الكلي للمُخطَّط الموزون هو مجموع أوزان جميع حافته.

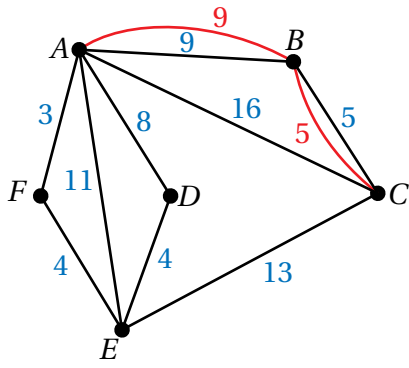

**الخطوة 1:** أكرّر أطوال حافات أقصر طريق بين الرأسين اللذين درجتهم فردية في المخطط.

الرأسان اللذان درجتهم فردية هما: A و C، وأقصر طريق يصل بينهما هو: ABC؛ لذا أكرّر حافات هذا الطريق في المخطط كما في الشكل المجاور.

**الخطوة 2:** أجد الوزن الكلي للمخطط الناتج.

$$3 + 9 + 9 + 5 + 5 + 16 + 13 + 4 + 8 + 11 + 4 = 87$$

إذن، طول أقصر مسار أوليري في المخطط، يبدأ بالرأس E، وينتهي به، هو: 87 وحدة.

**أتحقق من فهمي**

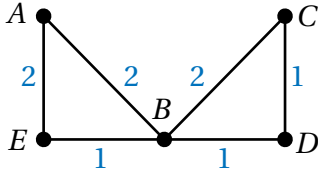

(a) أجد طول أقصر مسار أوليري في المخطط الموزون المجاور، يبدأ بالرأس D، وينتهي به، ويشمل كل حافة من حافته.

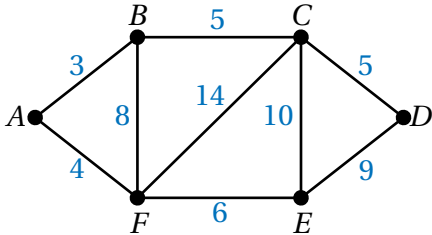

(b) أجد طول أقصر مسار أوليري في المخطط الموزون المجاور، يبدأ بالرأس F، وينتهي به، ويشمل كل حافة من حافته.

**أتعلم**

إن إضافة الوزن 5 و 9 لا تعني أننا أضفنا حافات جديدة إلى المخطط، وإنما تعني أن المسار قد احتوى على هاتين الحافتين مكررتين حتى يتمكن من البدء بنفس الرأس والانتهاء به.

**أتعلم**

يُمكن للمسار الأوليري أن يشمل الحافة أكثر من مرة، ولكن يجب أن يبدأ بالرأس نفسه الذي ينتهي به.

**أتعلم**

عندما نتحدث عن المسار الأوليري، فإننا نهتم فقط بالمخططات المتصلة؛ فإذا لم يكن المخطط متصلاً، فإنه لا يحوي مساراً أوليرياً.

**إيجاد طول أقصر مسار أوليري في مخطط متصل غير أوليري ولا شبه أوليري**

تعلمت في المثال السابق استعمال خوارزمية فحص المسار الأوليري لإيجاد طول أقصر مسار أوليري في مخطط أوليري أو مخطط شبه أوليري. والآن سأتعلم كيف يمكن إيجاد طول أقصر مسار أوليري في مخطط غير أوليري ولا شبه أوليري.

يُمكن إيجاد طول أقصر مسار أويلري في مُخطَّط متصل غير أويلري ولا شبه أويلري باستعمال خوارزمية فحص المسار، وذلك باتِّباع الخطوات الآتية:

- 1 تحديد الرؤوس ذات الدرجات الفردية في المُخطَّط.
- 2 تحديد الطرائق المختلفة لإضافة حافات بين الرؤوس ذات الدرجات الفردية (حتى تصبح درجات جميع الرؤوس زوجية)، ثمَّ إيجاد مجموع أوزان الحافات المضافة في كل طريقة.
- 3 اختيار الطريقة التي أُضيفت فيها حافات إلى المُخطَّط وزنها أقل ما يُمكن، ثمَّ إضافة هذه الحافات إلى المُخطَّط.
- 4 إيجاد الوزن الكلي للمُخطَّط الناتج الذي يساوي طول أقصر مسار أويلري في المُخطَّط.

### مثال 3 : من الحياة

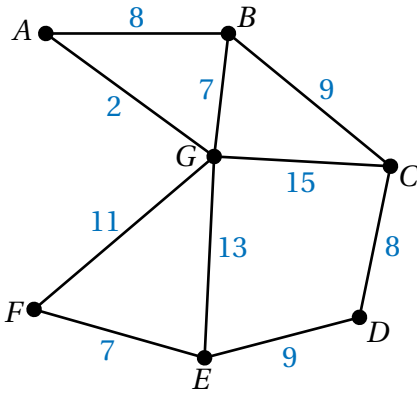

أنابيب ريّ: يُبين الشكل المجاور مُخطَّطاً لأنابيب كبيرة تصل بين النقاط الرئيسة في إحدى المزارع. وفيه يُمثَّل العدد على كل حافة طول الأنبوب (بالمتر) بين كل نقطتين. يُراد تنظيف الأنابيب من الداخل بألة تحوي خرطومًا رقيقًا مرناً في مُقدِّمته أداة لضخ الماء بضغط عالٍ في اتجاه الجدران الداخلية للأنابيب الكبيرة

لتنظيفها من الداخل. إذا علمتُ أنه يُمكن إدخال الخرطوم في النقطة  $B$  وإخراجه منها فقط، فأجد أقل طول من الخرطوم يلزم لتنظيف جميع الأنابيب الكبيرة في المزرعة.

بما أنه لا يُمكن إدخال الخرطوم إلا في الرأس  $B$  وإخراجه من هذا الرأس فقط، وبما أنه يجب تنظيف جميع الأنابيب؛ فإنه يُمكن استعمال خوارزمية فحص المسار الأويلري لإيجاد أقصر طول لازم من الخرطوم (أقصر مسار يحوي جميع حافات المُخطَّط).

ألاحظ من المُخطَّط وجود أكثر من رأسين، درجة كلٍّ منها فردية؛ ما يعني أن المُخطَّط ليس أويلرياً ولا شبه أويلري.

**الخطوة 1:** أُحدِّد الرؤوس ذات الدرجات الفردية في المُخطَّط.

الرؤوس ذات الدرجات الفردية في المُخطَّط هي:  $B, C, E, G$ .

### معلومة



آلة تنظيف الأنابيب هي جهاز كهربائي مُزوَّد بأنبوب مرن ذي رأس معدني دوَّار، يعمل على ضَخ الماء بضغط عالٍ في جميع الاتجاهات. تُستعمل هذه الآلة بفعالية لتنظيف أنابيب مياه الريّ وإزالة الانسدادات في أنظمة الصرف الصَّحِّي.

**الخطوة 2:** أحدد الطرائق المختلفة لإضافة حافات بين الرؤوس ذات الدرجات الفردية لتصبح جميع الرؤوس ذات درجات زوجية، ثم أجد مجموع أوزان الحافات المضافة في كل طريقة.

مجموع أوزان الحافات المضافة	الحافات المضافة	الطريقة الأولى
$9 + 13 = 22$	$BC, GE$	الطريقة الأولى
$7 + 17 = 24$	$BG, CE$	الطريقة الثانية
$20 + 15 = 35$	$BE, CG$	الطريقة الثالثة

ملحوظة: طول الحافة  $CE$  المضافة في الطريقة الثانية يساوي مجموع طولي الحافتين  $CD$  و  $DE$  بحيث يكون طول المسار بين هذين الرأسين أقصر ما يمكن، وطول الحافة  $BE$  المضافة في الطريقة الثالثة يساوي مجموع طولي الحافتين  $GE$  و  $BG$ .

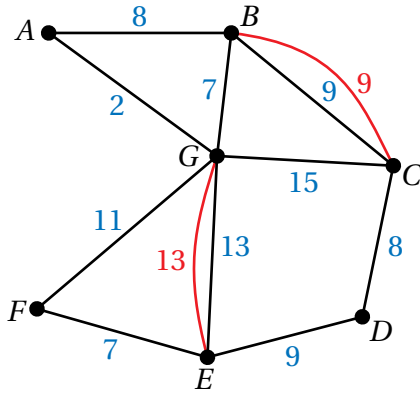

**الخطوة 3:** أختار الطريقة التي أضيفت فيها حافات إلى المخطط وزنها أقل ما يمكن، ثم أضيف هذه الحافات إلى المخطط.

الطريقة التي أضيفت فيها حافات إلى المخطط وزنها أقل ما يمكن هي الطريقة الأولى؛ لذا أكرر حافات هذه الطريقة في المخطط كما في الشكل المجاور.

**الخطوة 4:** أجد الوزن الكلي للمخطط الناتج.

$$8 + 9 + 9 + 8 + 9 + 7 + 11 + 2 + 7 + 15 + 13 + 13 = 111$$

إذن، أقل طول من الخرطوم يلزم لتنظيف جميع الأنابيب الكبيرة في المزرعة هو: 111 m

أتحقق من فهمي

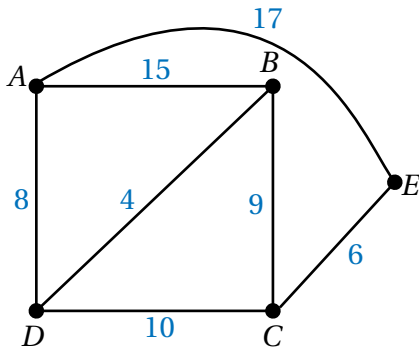

طرق: يُبين الشكل المجاور مخططاً للطرق الرئيسة بين مجموعة من المناطق. وفيه يُمثّل العدد على كل حافة المسافة (بالكيلومتر) بين كل منطقتين. أجد طول أقصر مسار يبدأ بالمنطقة A، وينتهي بها، ويشمل كل حافة في المخطط.



أَتَأْمَلُ كُلَّ مُخَطَّطٍ مِمَّا يَأْتِي، ثُمَّ أُحَدِّدُ إِذَا كَانَ أَوَيْلِرِيًّا، أَوْ شَبْهَ أَوَيْلِرِي، أَوْ غَيْرَ ذَلِكَ:

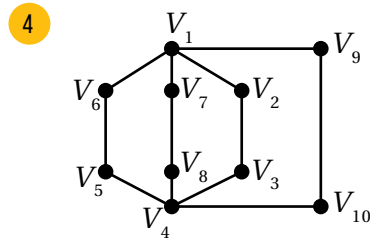
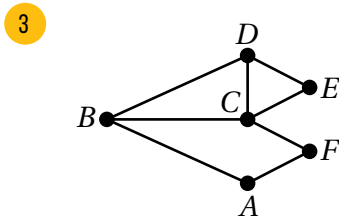
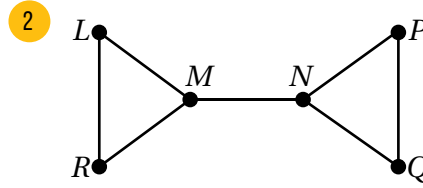
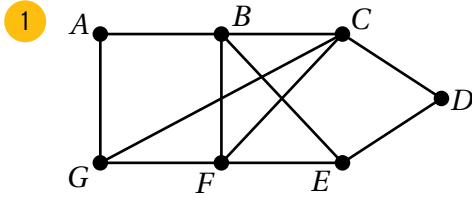

6 أجد طول أقصر مسار أويلري في المخطط الموزون الآتي، يبدأ بالرأس  $B$ ، وينتهي به.

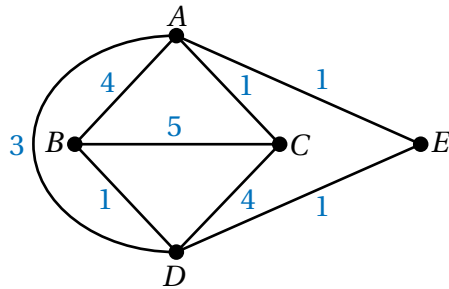

5 أجد طول أقصر مسار أويلري في المخطط الموزون الآتي، يبدأ بالرأس  $A$ ، وينتهي به.

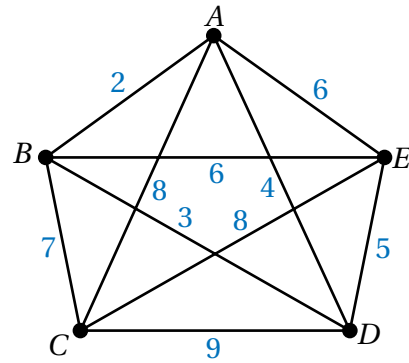

7 طرق: يُبَيِّنُ الشَّكْلَ التَّالِيَّ مُخَطَّطًا لِلطَّرِيقِ الرَّئِيسَةِ بَيْنَ مَجْمُوعَةٍ مِنَ الْمَدَن. وَفِيهِ يُمَثَّلُ الْعَدَدُ عَلَى كُلِّ حَافَةِ الْمَسَافَةِ (بِالْكِلُومِتْر) بَيْنَ كُلِّ مَدِينَتَيْنِ. أجد طول أقصر مسار أويلري يبدأ بالمدينة  $A$ ، وينتهي بها.

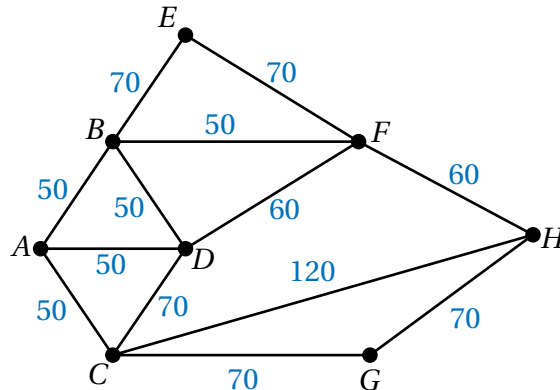

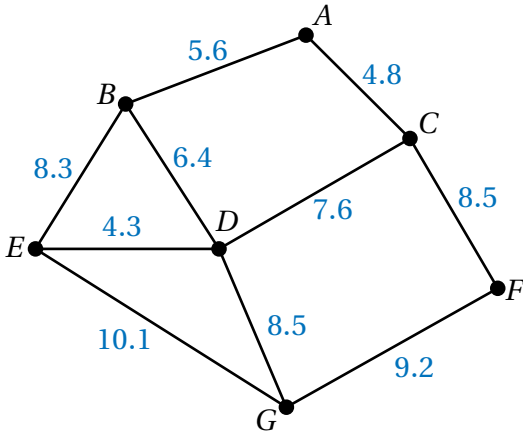

8 أنفاق: يُبين الشكل المجاور مُخطَّطاً لأنفاق تصريف مياه الأمطار في إحدى المدن. وفيه يُمثَّل العدد على كل حافة طول النفق بالكيلومتر. إذا علمتُ أنَّ الفريق الهندسي المسؤول عن صيانة الأنفاق يرغب في فحصها قبل حلول فصل الشتاء للتحقق من عدم انسدادها، وأنَّه يتعيَّن على الفريق المرور بكل نفق مرَّة واحدة على الأقل، وأنَّه سيبدأ مهمته من الرأس  $A$ ، وينتهي به؛ فأجد طول أقصر مسار يُمكن أن يمرَّ به الفريق لإنجاز مهمته.

9 أحلَّ المسألة الواردة في بند (مسألة اليوم).

مهارات التفكير العليا

10 أكتشف الخطأ: قالت سلمى: "إنَّ أيَّ مُخطَّط كامل  $K_n$ ، حيث  $n > 2$ ، هو مُخطَّط أويلري". أكتشف الخطأ في قول سلمى، ثمَّ أصحَّحه.

	A	B	C	D	E
A	0	1	0	1	1
B	1	0	1	0	1
C	0	1	0	0	1
D	1	0	0	0	1
E	1	1	1	1	0

تبرير: أتأمل مصفوفة الجوار المجاورة التي تُمثَّل مُخطَّطاً غير موزون، ثمَّ أُجيب عن السؤالين الآتيين تبعاً من دون رسم المُخطَّط:

11 هل المُخطَّط متصل؟ أبرِّر إجابتي.

12 هل المُخطَّط أويلري، أو شبه أويلري، أو غير ذلك؟ أبرِّر إجابتي.

إرشاد: أستعين بالمصفوفة لكتابة مجموعة درجات رؤوس المُخطَّط.

13 تحدُّ: يُبين الشكل التالي مُخطَّطاً موزوناً يُمثَّل المسافات بين مجموعة من المناطق بالكيلومتر. إذا كان طول أقصر مسار في المُخطَّط باستعمال خوارزمية فحص المسار هو 100 km، فأجد قيمة الثابت الحقيقي  $x$ .

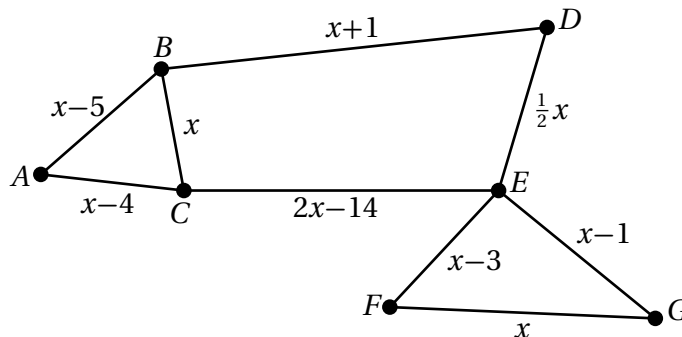

## اختبار نهاية الوحدة

أختار رمز الإجابة الصحيحة في كل مما يأتي:

1 إحدى التالية تُمثّل وصفاً لمُخرجات الخوارزمية الآتية:

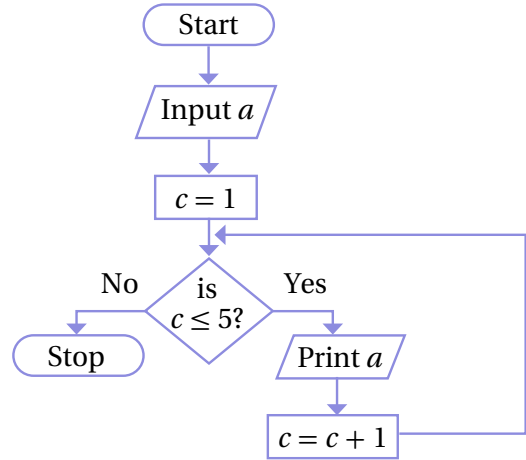

(a) الأعداد من 1 إلى 5

(b) العدد  $a$  مُكرَّرًا 5 مرّات.

(c) الأعداد من 1 إلى 4

(d) العدد  $a$  مُكرَّرًا 4 مرّات.

2 يُراد تعبئة العُلب (المُعطى ارتفاعاتها في ما يلي) في

صناديق، ارتفاع كل منها 19 وحدة طول. إذا علمتُ

أنَّ للُعب والصناديق المقطع العرضي نفسه، فإنَّ عدد

الصناديق اللازمة لتعبئة العُلب باستعمال خوارزمية

الملاءمة الأولى هو:

11 2 15 5 6 17 7 12

(a) 3

(b) 4

(c) 5

(d) 6

3 الذي يُمثّل مُخطّطًا جزئيًا من المُخطّط المجاور هو:

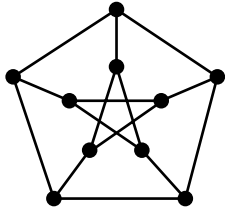

a)

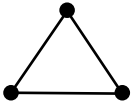

b)

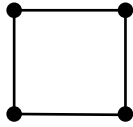

c)

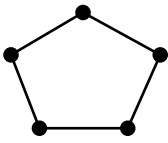

d)

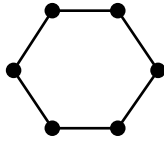

4 الذي يُمثّل ممرًا في المُخطّط الآتي هو:

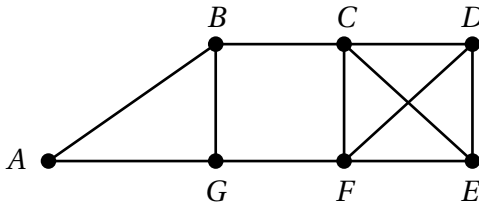

a) ABCDCB

b) ABCDFCB

c) ABCFGA

d) ABCDECB

5 مجموع درجات رؤوس المُخطّط الآتي يساوي:

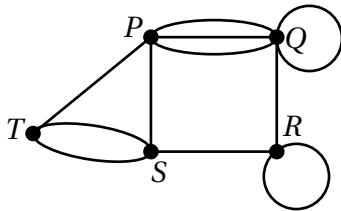

a) 18

b) 20

c) 22

d) 24

6 الذي يُمثّل شجرة في ما يأتي هو:

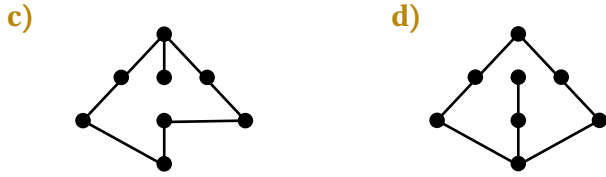

7 إذا كان وزن أصغر شجرة شاملة للمُخطّط الآتي، تمرُّ بالحافة التي وزنها  $k$ ، هو 33، فإنَّ قيمة الثابت  $k$  تساوي:

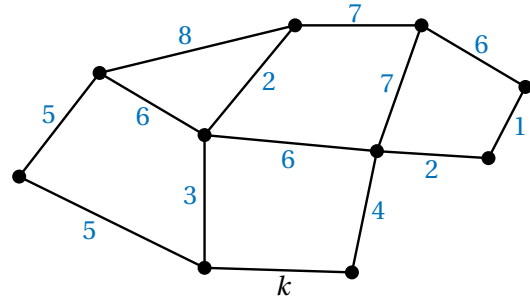

a) 1    b) 2    c) 4    d) 5

8 المُخطّط الأويلري من المُخطّطات الآتية هو:

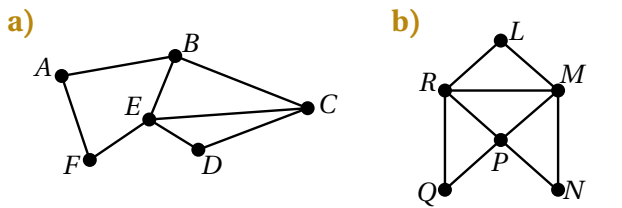

أتملّ الخوارزمية المجاورة المُمثّلة بمُخطّط سَير العمليات، ثمَّ أجب عن كلِّ ممَّا يأتي:

9 أطبّق الخوارزمية باستعمال جدول التتبُّع لإيجاد مُخرَجها.

10 أصِف مُخرَج الخوارزمية في ضوء خطواتها.

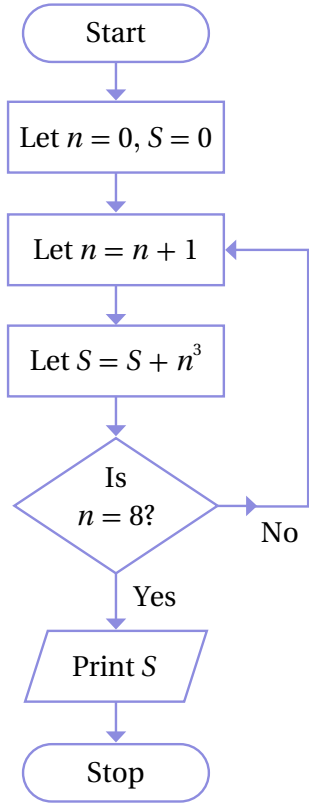

11 أطبّق الخوارزمية الآتية باستعمال جدول التتبُّع لإيجاد مُخرَجاتها عندما  $P = 400$ ,  $R = 5$ ,  $T = 3$ .

1. Input  $P, R, T$
2. Let  $A = P, K = 0$
3. Let  $K = K + 1$
4. Let  $I = (A \times R) / 100$
5. Let  $A = A + I$
6. If  $K < T$ , go to step 3
7. Let  $M = A / (12 \times T)$
8. Print  $M$
9. Stop

17 أستعمل خوارزمية الملاءمة الأولى المُتناقصة لتعبئة العُلب في الصناديق، ثمَّ أجدُّ عدد الصناديق اللازمة لذلك، ثمَّ أجد مقدار الارتفاع المهدور من الصناديق جميعها.

18 أستعمل خوارزمية الصندوق الكامل لتعبئة العُلب في الصناديق، ثمَّ أجدُّ عدد الصناديق اللازمة لذلك، ثمَّ أجد مقدار الارتفاع المهدور من الصناديق جميعها.

19 أيُّ الخوارزميات توصلتُ بها إلى الحلِّ الأمثل؟ أبرِّر إجابتي.

يُبين الشكل الآتي مُخطَّطاً لـ 6 منازل في إحدى القرى. وفيه يُمثَّل العدد على كل حافةٍ المسافة (بالمتر) بين كل منزلين:

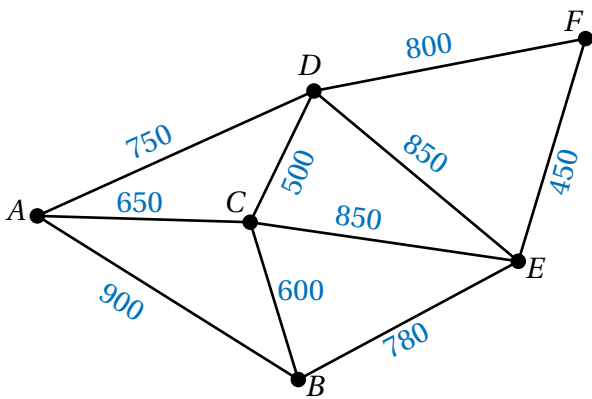

20 أجد طول المسار المباشر بين المنزل  $E$  والمنزل  $D$ .

21 أجدُّ طول أقصر مسار بين المنزل  $B$  والمنزل  $D$ ، والمسار الذي اتخذته لذلك.

شحن: في ما يأتي كتل 10 صناديق (بالكيلوغرام) يُراد نقلها في شاحنات، ويُمكن لكل منها أن تحمل كتلة إجمالية أقصاها 300 kg:

175 135 210 105 100 150 60 20 70 125

12 أجدُّ كيف تُوزَّع الصناديق على الشاحنات باستعمال خوارزمية الملاءمة الأولى، ثمَّ أجدُّ عدد الشاحنات اللازمة لذلك باستعمال هذه الخوارزمية.

13 أجدُّ كيف تُوزَّع الصناديق على الشاحنات باستعمال خوارزمية الملاءمة الأولى المُتناقصة، ثمَّ أجدُّ عدد الشاحنات اللازمة لذلك باستعمال هذه الخوارزمية.

14 أجدُّ كيف تُوزَّع الصناديق على الشاحنات باستعمال خوارزمية الصندوق الكامل، ثمَّ أجدُّ عدد الشاحنات اللازمة لذلك باستعمال هذه الخوارزمية.

15 أيُّ الخوارزميات توصلتُ بها إلى الحلِّ الأمثل؟ أبرِّر إجابتي.

يُراد تعبئة العُلب (المُعطى ارتفاعاتها في ما يلي) في صناديق، ارتفاع كلٍّ منها 5 وحدات طول. إذا علمتُ أنَّ للُعب والصناديق المقطع العرضي نفسه، فأجيب عن الأسئلة التالية تباعاً:

2.6 0.8 2.1 1.2 0.9 1.7 2.3 0.3 1.8 2.7

16 أستعمل خوارزمية الملاءمة الأولى لتعبئة العُلب في الصناديق، ثمَّ أجدُّ عدد الصناديق اللازمة لذلك، ثمَّ أجد مقدار الارتفاع المهدور من الصناديق جميعها.

31 أمثل المخطط الآتي بمصفوفة الجوار.

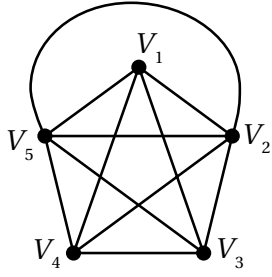

32 أمثل المخطط الآتي بمصفوفة الوزن.

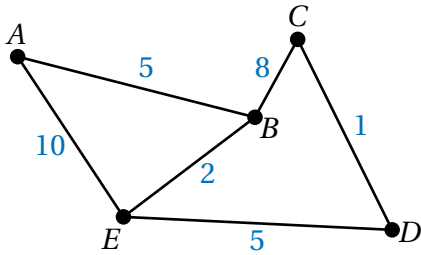

33 يبيّن المخطط الموزون التالي أطوال الطرق التي تصل بين مجموعة من المناطق في إحدى المدن بالكيلومتر. أجد طول أقصر مسار أوليري يبدأ بالمنطقة A، وينتهي بها.

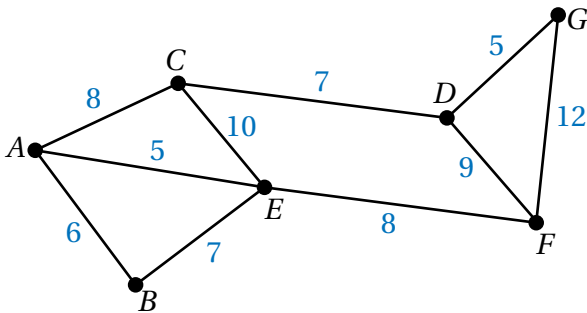

أناكمل المخطط الآتي، ثم أجيب عن كل مما يلي:

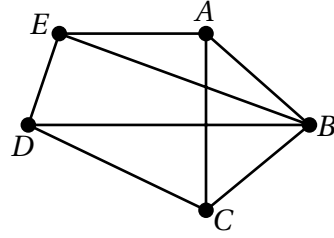

22 أحدد مجموعة الرؤوس ومجموعة الحافات.

23 أحدد درجة كل رأس، ونوعها.

24 أحدد مجموعة الدرجات للمخطط.

25 أرسم مخططين جزئيين من المخطط.

26 أحدد من المخطط ممشي لا يمثل ممراً، وممراً لا يمثل طريقاً، وطريقاً، ودائرة، ودائرة هاملتون تبدأ بالرأس A، ودائرة أولير (إن وجدت).

27 هل المخطط متصل؟ أبرر إجابتي.

28 هل المخطط بسيط؟ أبرر إجابتي.

29 أرسم شجرتين للمخطط.

30 أرسم شجرتين شاملتين للمخطط.

ما أهمية هذه  
الوحدة؟

طُوِّرت نظرية البرمجة الخطية في بداية الحرب العالمية الثانية عام 1939م، واستُعملت لتقليل التكلفة وزيادة الإنتاجية في كثير من المجالات، وقد استفادت منها الشركات التجارية في جني مزيد من الأرباح وتقليل الخسائر، وكذلك جدولة رحلات الطيران، وإنشاء خطوط الهاتف.

### تعلّمتُ سابقاً:

- ✓ حلّ متباينة خطّية بمتغيّر واحد، وتمثيلها على خطّ الأعداد.
- ✓ تمثيل متباينة خطّية بمتغيّرين في المستوى الإحداثي.
- ✓ حلّ نظام مُكوّن من معادلتين خطّيتين بمتغيّرين.
- ✓ تمثيل نظام مُكوّن من معادلتين خطّيتين بمتغيّرين بيانياً.

### سأتعلّم في هذه الوحدة:

- ◀ حلّ نظام مُكوّن من متباينات خطّية بمتغيّرين بيانياً.
- ◀ حلّ نظام مُكوّن من متباينات خطّية بمتغيّرين باستعمال برمجة جيو جبرا.
- ◀ حلّ مسائل حياتية عن البرمجة الخطّية.

أستعمل تدريبات (أستعد لدراسة الوحدة) في الصفحات (36–33) من كتاب التمارين؛ لمراجعة هذه الموضوعات قبل البدء بدراسة الوحدة.

# حل نظام متباينات خطية بمتغيرين بيانياً

## Solving System of Linear Inequalities in Two Variables Graphically

حل نظام مُكوّن من متباينات خطية بمتغيرين بيانياً.

فكرة الدرس



نظام المتباينات الخطية، مجموعة الحل.

المصطلحات



مسألة اليوم

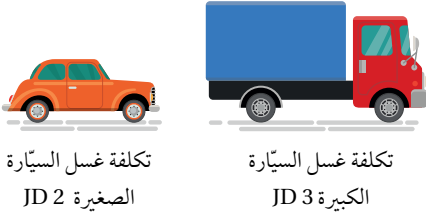

تكلفة غسل السيارة  
الصغيرة JD 2

تكلفة غسل السيارة  
الكبيرة JD 3

قدّم محلّ لتبديل زيوت السيارات عرضاً مجاناً لغسل السيارات. إذا كان الحد الأقصى لذلك العرض هو غسل 30 سيارة يومياً، بتكلفة لا تزيد على JD 75، فكم سيارة كبيرة وصغيرة يُمكن غسلها يومياً بحسب هذا العرض؟

يتكوّن نظام المتباينات الخطية (system of linear inequalities) من متباينتين خطيتين أو أكثر. ويُطلق على مجموعة الأزواج المُرتّبة التي تُحقّق جميع المتباينات اسم مجموعة الحلّ (solution set). فمثلاً، يتكوّن النظام الآتي من ثلاث متباينات خطية:

$$x + y < 2$$

المتباينة الخطية الأولى

$$-2x + y > -1$$

المتباينة الخطية الثانية

$$x - 3y \leq -2$$

المتباينة الخطية الثالثة

يُمثّل الزوج المُرتّب  $(-1, 2)$  أحد حلول هذا النظام؛ لأنّه يُحقّق المتباينات جميعها.

$$-1 + 2 = 1 < 2 \quad \checkmark$$

الزوج المُرتّب يُحقّق المتباينة الخطية الأولى

$$-2(-1) + 2 = 4 > -1 \quad \checkmark$$

الزوج المُرتّب يُحقّق المتباينة الخطية الثانية

$$-1 - 3(2) = -7 \leq -2 \quad \checkmark$$

الزوج المُرتّب يُحقّق المتباينة الخطية الثالثة

لحلّ نظام متباينات، أمثّل كل متباينة فيه بيانياً في المستوى الإحداثي نفسه، ثمّ أظلل المنطقة المُشتركة بين مناطق حلّ المتباينات جميعها؛ إذ تُمثّل هذه المنطقة مجموعة حلّ النظام.

### أتعلّم

يوجد عدد لانهاثي من الأزواج المُرتّبة التي تُحقّق هذا النظام، وليس  $(-1, 2)$  فقط.

### لغة الرياضيات

تدُلّ جملة (الزوج المُرتّب يُحقّق متباينة) على أنّ المتباينة تكون صحيحة عند تعويض هذا الزوج فيها.

مثال 1

أمثل منطقة حلّ نظام المتباينات الآتي، ثمّ أتحقّق من صحّة الحلّ:

$$4x + 3y \leq 12$$

$$y - 2x < 0$$

**الخطوة 1:** أمثل المستقيمين الحدوديين.

$$4x + 3y = 12$$

$$y - 2x = 0$$

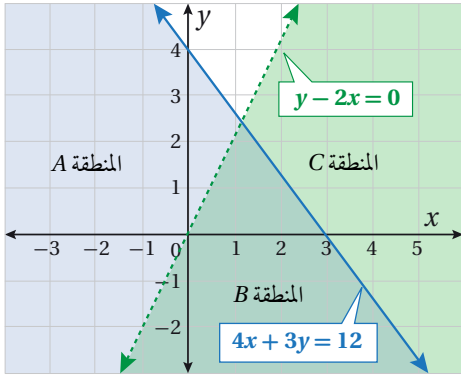

أمثل بيانياً المستقيمين الحدوديين في المستوى الإحداثي نفسه، وأستعمل لونين مختلفين لتظليل منطقتي الحلّ كما في الشكل المجاور.

**الخطوة 2:** أحدد منطقة التقاطع بين حلّي المتبايتين.

ألاحظ أنّ حلّ المتباينة:  $4x + 3y \leq 12$  هو المنطقتان A وB، وأنّ حلّ المتباينة:  $y - 2x < 0$  هو المنطقتان B وC. إذن، المنطقة B المشتركة بين منطقتي حلّ المتبايتين هي منطقة حلّ نظام المتباينات.

**الخطوة 3:** أتحقّق من صحّة الحلّ.

أتحقّق من صحّة الحلّ باختيار زوج مُرتّب يقع في منطقة حلّ النظام (المنطقة B)، مثل  $(-1, 2)$ ، ثمّ تعويضه في متباينات النظام جميعها:

$$4x + 3y \leq 12$$

$$4(2) + 3(-1) \stackrel{?}{\leq} 12$$

$$5 \leq 12 \quad \checkmark$$

$$y - 2x < 0$$

$$-1 - 2(2) \stackrel{?}{<} 0$$

$$-5 < 0 \quad \checkmark$$

المتباينة الخطيّة الأولى

بالتعويض

ناتج التعويض يُحقّق المتباينة

المتباينة الخطيّة الثانية

بالتعويض

ناتج التعويض يُحقّق المتباينة

أتذكّر

إذا تضمّنت المتباينة رمز < أو رمز >، فإنّ المستقيم الحدودي لا يدخل ضمن منطقة الحلّ، ويكون تمثيله بخطّ مُتقطّع، أمّا إذا تضمّنت المتباينة رمز  $\geq$  أو رمز  $\leq$ ، فعندئذٍ يكون المستقيم الحدودي جزءاً من منطقة الحلول المُمكنة، ويكون تمثيله بخطّ مُتّصل.

أتذكّر

للتحقّق من صحّة الحلّ، يجب تعويض زوج مُرتّب من منطقة الحلّ في متباينات النظام جميعها.

## أتحقق من فهمي

أمثل منطقة حلّ نظام المتباينات الآتي، ثمّ أتحقق من صحّة الحلّ:

$$2x - 4y \geq -5$$

$$x + 7y < 7$$

إرشاد: أستعمل أوراق الرسم البياني الموجودة في نهاية كتاب التمارين.

## أندكر

يُرمز إلى المجموعة الخالية بالرمز  $\{\}$ ، أو الرمز  $\emptyset$  (تُقرأ: فاي)؛ وهي مجموعة لا تحوي عناصر.

## مثال 2

أمثل منطقة حلّ نظام المتباينات الآتي:

$$2x - 4y \leq -2$$

$$x - 2y > 1$$

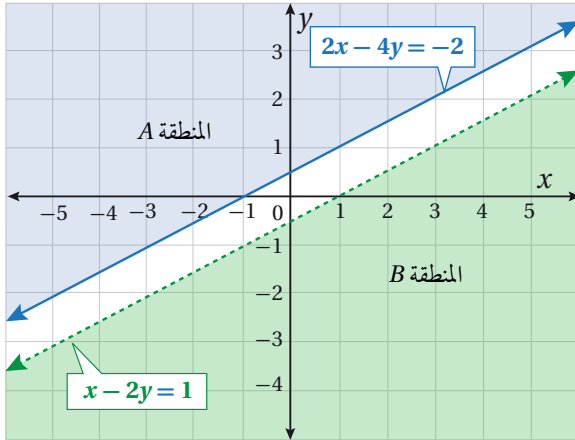

أمثل بيانياً المستقيمين الحدوديين الآتين في المستوى الإحداثي نفسه:

$$2x - 4y = -2$$

$$x - 2y = 1$$

وأستعمل لونين مختلفين لتظليل منطقتي الحلّ كما في الشكل المجاور.

## أتعلم

ألاحظ من المتباينة الثانية في هذا المثال أنّ  $2x - 4y > 2$  وهذا يُناقض المتباينة الأولى  $2x - 4y \leq -2$ ؛ ما يعني عدم وجود أيّ زوج مُرتّب يُمكن أن يُحقّق المتباينتين في الوقت نفسه.

ألاحظ أنّ حلّ المتباينة:  $2x - 4y \leq -2$  هو المنطقة A، وأنّ حلّ المتباينة:  $x - 2y > 1$  هو المنطقة B، وأنّه لا يوجد تقاطع بين منطقتي حلّ المتباينتين. إذن، المجموعة الخالية  $\emptyset$  هي منطقة حلّ النظام.

## أتحقق من فهمي

أمثل منطقة حلّ نظام المتباينات الآتي:

$$5x - 2y < 3$$

$$2.5x - y \geq 2$$

إرشاد: أستعمل أوراق الرسم البياني الموجودة في نهاية كتاب التمارين.

قد يحوي النظام أكثر من متباينتين، عندئذٍ تكون منطقة الحلّ هي المنطقة المُشتركة بين مناطق حلّ المتباينات جميعها.

## مثال 3

أمثّل بيانيًا منطقة حلّ نظام المتباينات الآتي:

$$x - y \geq 0$$

$$x + y < 8$$

$$x > 2$$

**الخطوة 1:** أمثّل بيانيًا المستقيمات الحدودية

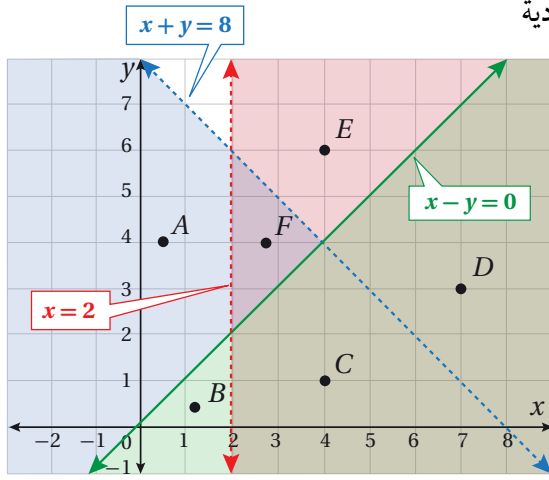

الآتية في المستوى الإحداثي نفسه كما في الشكل المجاور:

$$x - y = 0$$

$$x + y = 8$$

$$x = 2$$

**الخطوة 2:** أحدّد منطقة الحلّ.

أُظِلّ منطقة حلّ المتباينة:  $x + y < 8$  باللون الأزرق، وهي المناطق:  $A, B, C, F$ .

أُظِلّ منطقة حلّ المتباينة:  $x - y \geq 0$  باللون الأخضر، وهي المناطق:  $B, C, D$ .

أُظِلّ منطقة حلّ المتباينة:  $x > 2$  باللون الزهري، وهي المناطق:  $C, D, E, F$ .

ألاحظ أنّ المنطقة  $C$  هي المنطقة المُشتركة بين مناطق حلّ المتباينات الثلاث. إذن، هي منطقة حلّ النظام.

## أتحقّق من فهمي

أمثّل بيانيًا منطقة حلّ نظام المتباينات الآتي:

$$-3x + 4y \geq 9$$

$$x - 5y > 6$$

$$2x - 5y < -3$$

إرشاد: أستعمل أوراق الرسم البياني الموجودة في نهاية كتاب التمارين.

## أتعلّم

إذا تكوّن نظام المتباينات الخطيّة بمُتغيّرين من متباينتين فقط، ولم يكن للنظام حلّ، فإنّ هذا يعني بالضرورة أنّ المستقيمين

الحدوديين متوازيان.

غير أنّ ذلك لا ينطبق على النظام في حال وجود أكثر من متباينتين؛ إذ قد لا تتقاطع مناطق حلّ المتباينات بالرغم من أنّ المستقيمات غير متوازية.

تُستعمل أنظمة المتباينات الخطية في عديد من المجالات والتطبيقات الحياتية، ويُمكن بها تحديد القيم المُمكنة للمتغيرات وفق شروط مُحددة.

## مثال 4 : من الحياة



**نجارة:** يريد نجار شراء نوعين من المسامير، ووجد أن ثمن الكيلوغرام الواحد من النوع الأول JD 4، ومن النوع الثاني JD 6. إذا أراد شراء ما لا يقل عن 10 kg من النوعين، بحيث لا يزيد الثمن الكلي على JD 48، فأجد مقدار ما يُمكنه شراؤه من كل نوع.

يوجد في هذه المسألة متغيران مجهولان، هما: كمية المسامير من النوع الأول، وكمية المسامير من النوع الثاني، وتوجد قيود على هذين المتغيرين مُحددة بحد أدنى للكتلة الكلية لما سيشتريه النجار من النوعين، وحد أعلى لمقدار ما سيدفعه للكميتين من كلا النوعين.

**الخطوة 1:** أُعبر عن المسألة جبرياً بنظام من المتباينات الخطية.

أفترض أن كتلة المسامير من النوع الأول هي  $x$ ، ومن النوع الثاني هي  $y$ ، ثم أكتب نظام المتباينات الخطية المرتبط بالشروط الواردة في نص المسألة.

$$x + y \geq 10 \quad \text{لا تقل الكتلة الكلية لنوعي المسامير عن 10 kg}$$

$$4x + 6y \leq 48 \quad \text{لا يزيد الثمن الكلي لنوعي المسامير على JD 48}$$

$$x \geq 0 \quad \text{لا يُمكن أن تكون كتلة النوع الأول سالبة}$$

$$y \geq 0 \quad \text{لا يُمكن أن تكون كتلة النوع الثاني سالبة}$$

بعد تبسيط المتباينة:  $4x + 6y \leq 48$  بالقسمة على 2، فإن نظام المتباينات الذي يُمثل هذه المسألة هو:

$$x + y \geq 10$$

$$2x + 3y \leq 24$$

$$x \geq 0$$

$$y \geq 0$$

### أتعلم

نحتاج في بعض المسائل الحياتية إلى إضافة الشرطين:  $x \geq 0, y \geq 0$ ؛ لأن قيم المتغيرات فيها لا يُمكن أن تكون سالبة، مثل: الكتلة، والمسافة.

### لغة الرياضيات

$a$  على الأكثر تكافئ  $x \leq a$  و  $b$  على الأقل  $x \geq b$  تكافئ  $x \geq b$ .

**الخطوة 2:** أمثل نظام المتباينات الخطية بيانياً.

أمثل بيانياً المستقيمين الحدوديين:  $x + y = 10$ ,  $2x + 3y = 24$  في المستوى الإحداثي نفسه، وأقصر الرسم على الربع الأول؛ لأن  $x \geq 0$ ,  $y \geq 0$ ، ثم أظلل منطقة الحل لكل متباينة.

**الخطوة 3:** أحدد منطقة الحل.

ألاحظ أن مناطق الحل تتقاطع في منطقة مغلقة على شكل مثلث، هي منطقة حل النظام، وأن النقاط:  $(6, 4)$ ,  $(8, 2)$ ,  $(9, 1)$ ,  $(9, 2)$  وغيرها كثير تقع في منطقة الحل. فمثلاً، يمكن للنجار شراء 6 kg من النوع الأول، و 4 kg من النوع الثاني، أو 9 kg من النوع الأول، و 1 kg من النوع الثاني، وهكذا الحال بالنسبة إلى بقية النقاط الواقعة في منطقة الحل.

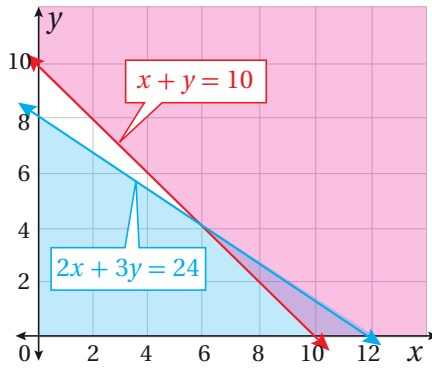

أتحقق من فهمي

**محميات:** يوجد في محمية للحيوانات مجموعة من الغزلان والأيائل، وقد أفاد الموظف الذي

يُشرف على إطعامها والاعتناء بها أن:

- في المحمية 6 حيوانات على الأقل.
- عدد الحيوانات في المحمية لا يزيد على 12 حيواناً.
- عدد الغزلان في المحمية أقل من عدد الأيائل.
- في المحمية اثنين من الغزلان على الأقل.

(a) ما أقل عدد ممكن من الأيائل؟

(b) ما أكثر عدد ممكن من الغزلان؟

إرشاد: أستعمل أوراق الرسم البياني الموجودة في نهاية كتاب التمارين.

### معلومة



تُعدّ محمية الغزلان في ديبين إحدى أكبر المحميات الطبيعية في الأردن.

### أفكر

أكتب قائمة تحوي جميع النقاط التي يمكن أن تكون حلولاً ممكنة لنظام المتباينات الخطية.



أُمثِّل منطقة حلِّ كلِّ من أنظمة المتباينات الآتية:

1  $x + 3y > 1$   
 $5x - y \leq 2$

2  $-3x - 12y > -9$   
 $x + 4y \geq 5$

3  $x - 11y < 6$   
 $-2x + 22y > -12$

4  $3x + 5y \leq 1$   
 $3x + 5y \leq 3$

5  $2x - 7y > 2$   
 $2x - 7y \leq 2$

6  $13x - y < 11$   
 $x + y \geq 0$

7  $9x - y < 2$   
 $x + 3y > -1$   
 $x - y > -3$

8  $5x - 5y < 2$   
 $2x - 2y > 1$   
 $x \geq y$

9  $x \leq y$   
 $x - 5y < 6$   
 $10x - y > 3$

إرشاد: أَسْتَعْمَلُ أوراق الرسم البياني الموجودة في نهاية كتاب التمارين.



10 **سياحة:** تبلغ تكلفة تذكرة ركوب قارب سياحي دينارين للبالغين، ودينارًا واحدًا للأطفال، ويتسع القارب لـ 10 أشخاص على الأكثر. إذا كانت  $x$  تُمثِّل عدد البالغين، ولا تُمثِّل عدد الأطفال، فكم شخصًا من البالغين والأطفال قد يوجد على متن القارب، علمًا بأن ربيع بيع التذاكر أقل من JD 12؟

11 **نقل جوي:** سعر تذكرة الدرجة السياحية للسفر بالطائرة بين مدينتي عمّان والعقبة JD 25، وسعر تذكرة الدرجة الخاصة JD 50. إذا كان ربيع بيع التذاكر JD 1600 على الأقل، وبيعت 50 تذكرة على الأكثر، فأجد عدد التذاكر المُمكن لكل درجة.

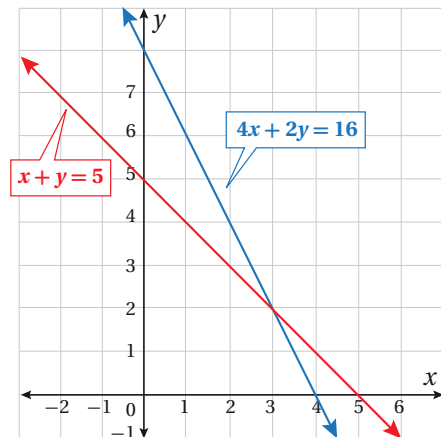

12 أظلل منطقة حلِّ النظام الآتي من المتباينات في الشكل المجاور، ثم أكتب جميع حلول النظام المُمكنة، علمًا بأن  $x$  و  $y$  عددان صحيحان موجبان:

$$x + y \geq 5$$

$$4x + 2y \leq 16$$

- 13 **جامعات:** أرادت سامية الالتحاق بجامعة تشترط عقد امتحاني قبول لذلك؛ أحدهما في مبحث الرياضيات، والآخر في مبحث اللغة الإنجليزية، وإحراز ما بين 900 نقطة و1200 نقطة في الامتحانين معاً؛ شرط ألا يقل المجموع في امتحان الرياضيات عن 600 نقطة، وألا يقل المجموع في امتحان اللغة الإنجليزية عن 200 نقطة. أجد عدد النقاط من مضاعفات المئة، التي يتعيّن على سامية إحرازها في كل امتحان لتُقبَل في الجامعة.
- 14 **أحلّ المسألة الواردة في بند (مسألة اليوم).**

## مهارات التفكير العليا

- 15 **تبرير:** أصف منطقة حلّ نظام المتباينات الآتي من دون تمثيلها بيانياً:

$$2x + y \leq 7$$

$$2x + y \geq 7$$

- مسألة مفتوحة: أكتب نظامين يتكوّن كلُّ منهما من متباينتين خطيتين بمتغيّرين، بحيث تكون مجموعة الحلّ:
- 16 واقعة في الربع الأوّل من المستوى الإحداثي.
- 17 المجموعة الخالية.

- 18 **تحّد:** أكتب نظام المتباينات الذي منطقة حلّه هي المنطقة المظلّلة في التمثيل البياني الآتي:

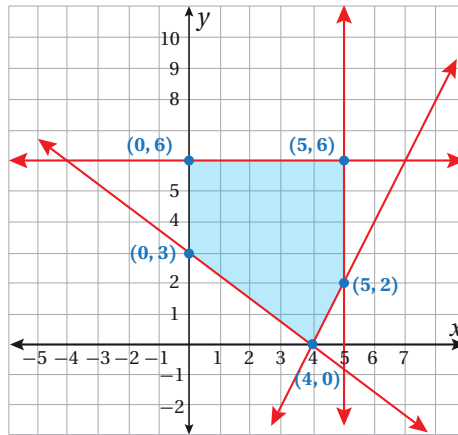

## تمثيل نظام متباينات خطية بمتغيرين بيانياً Graphing System of Linear Inequalities In Two Variables

يُمكنني استعمال برمجية جيوجبرا لتمثيل نظام المتباينات الخطية بيانياً في المستوى الإحداثي، وإيجاد منطقة الحل.

### مثال

أمثل نظام المتباينات الخطية الآتي بيانياً باستعمال برمجية جيوجبرا، ثم أُحدّد منطقة الحل:

$$3x + 5y \leq 2$$

$$x + 5y > 4$$

**الخطوة 1:** تمثيل المتباينة الأولى بيانياً.

أكتب المتباينة الأولى في شريط الإدخال؛ بنقر المفاتيح الآتية:

3 x + 5 y ≤ 2

ألاحظ أن برمجية جيوجبرا قد حدّدت منطقة باللون البنفسجي. ماذا تعني هذه المنطقة بالنسبة إلى المتباينة؟

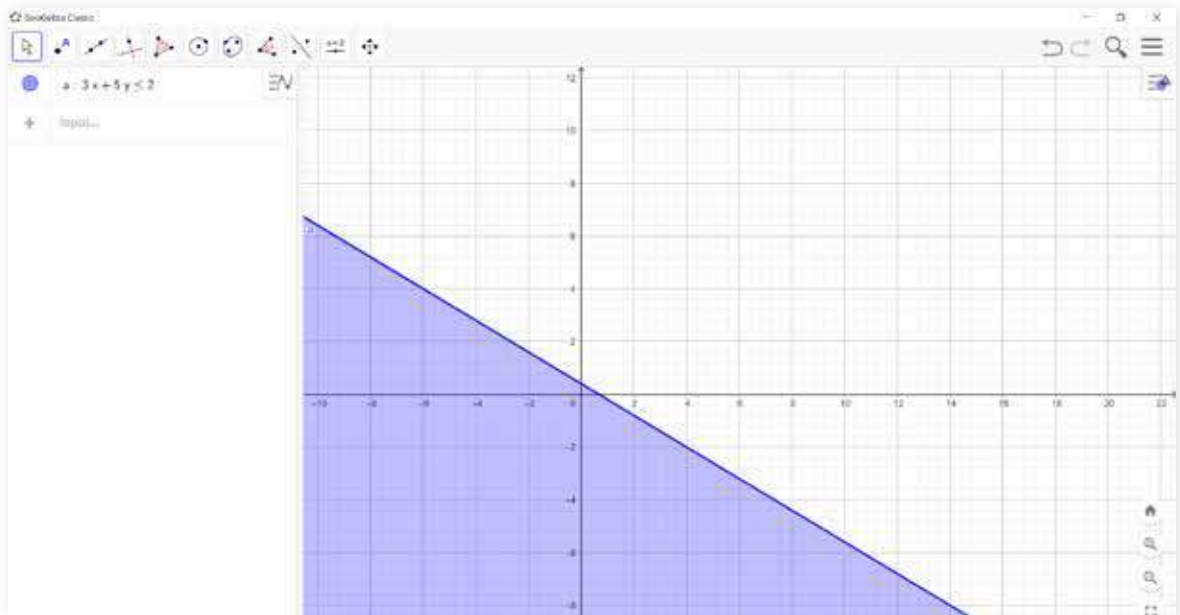

**الخطوة 2:** تمثيل المتباينة الثانية بيانياً.

أكتب المتباينة الثانية في شريط الإدخال؛ بنقر المفاتيح الآتية:

x + 5 y > 4

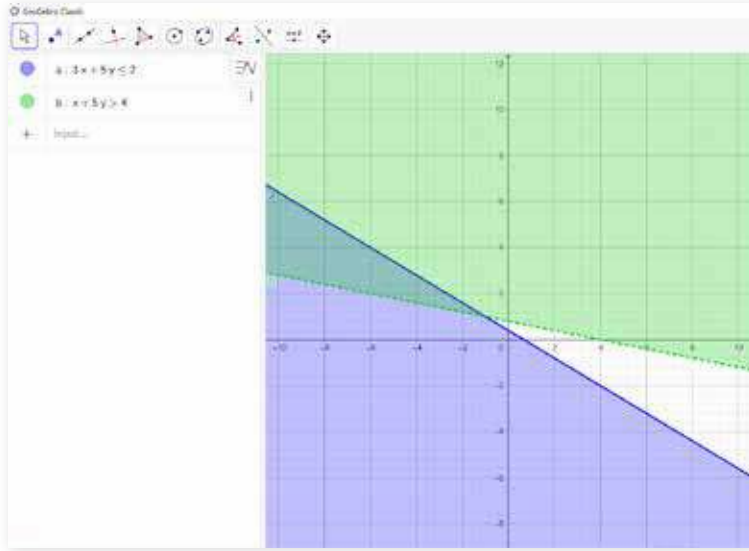

**الخطوة 3:** تغيير اللون البنفسجي الذي حدّدته برمجية جيو جبرا لمنطقة أخرى؛ لتمييزها من منطقة الحلّ الأولى.

أنقر المتباينة التي يُراد تغيير لون منطقة حلّها على يسار الشاشة، ولتكن المتباينة الثانية، ثمّ أنقر الرمز  الذي بجانبها، وأختار (settings)، ثمّ (color) من القائمة التي ظهرت على يمين الشاشة، ومنها أختار لوناً آخر مثل الأخضر.

**الخطوة 4:** تفسير المناطق الظاهرة.

الأحظ وجود 4 مناطق: الأولى باللون البنفسجي، والثانية باللون الأخضر، والثالثة مزيج من اللونين معاً، والرابعة باللون الأبيض. ماذا تعني كل منطقة؟

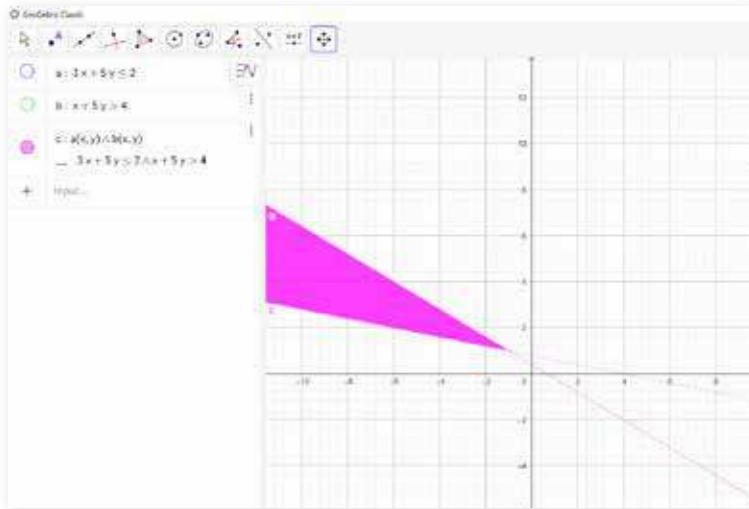

**الخطوة 5:** إظهار منطقة الحلّ بشكل مُنفصل.

يُمكنني إظهار منطقة الحلّ بشكل مُنفصل عن المناطق الأخرى، وذلك بالضغط على زرّ اللون المجاور لكل متباينة؛ فيختفي عندئذٍ تظليل المناطق، ثمّ كتابة الصيغة الآتية في شريط الإدخال:  $a \& b$ ، حيث تُمثّل  $a$  و  $b$  اسمي المنطقتين المُمثّلتين للمتباينتين؛ فتظهر منطقة الحلّ بشكل مُنفصل كما في الشكل المجاور.

أُتدرب



أمثّل كلاً من أنظمة المتباينات الخطيّة الآتية بيانياً باستعمال برمجية جيو جبرا، ثمّ أُحدّد منطقة الحلّ:

1  $-5x - 2y \geq 3$

$x + y < -3$

3  $x - y \geq 0$

$x + y \leq 0$

2  $0.5x + 7y > -2$

$x < y$

4  $9x - 6y > 8$

$27x - 18y < 1$

# البرمجة الخطية

## Linear Programming

نمذجة مواقف حياتية بمسألة يُمكن حلُّها باستعمال طريقة البرمجة الخطية بيانياً. القيود، البرمجة الخطية، منطقة الحلول المُمكنة، الاقتران الهدف، الحلُّ الأمثل.

فكرة الدرس



المصطلحات



مسألة اليوم

نوع شتلة البندورة	A	B
الثلث بالدينار	0.2	0.3
أقل إنتاج مُتوقَّع	4 kg	5 kg

دخلت سلمى مَحَلًّا لبيع الأشتال، وأرادت شراء نوعين من شتلات البندورة، بما لا يزيد على 4 JD ثمنًا لـ 15 شتلة على الأكثر. وقد أظهرت اللوحة المجاورة المُعلَّقة داخل المَحَلِّ معلومات عن النوعين. كم شتلة ستشتري سلمى من كل نوع لإنتاج أكبر كمٍّ مُمكن من البندورة؟

**البرمجة الخطية** (linear programming) هي طريقة تعتمد التمثيل البياني في المستوى الإحداثي لإيجاد أكبر قيمة مُمكنة (قيمة عظمى)، أو أصغر قيمة مُمكنة (قيمة صغرى) لاقتران يُسمَّى **الاقتران الهدف** (objective function)، ضمن مجموعة **قيود** (constraints)، يُمثَّل كلُّ منها متباينة خطية. فبتمثيل المتباينات الخطية (القيود) تتحدَّد منطقة حلٍّ مُشتركة لها تُسمَّى **منطقة الحلول المُمكنة** (feasible region)، وفيها تتحقَّق أكبر قيمة مُمكنة أو أصغر قيمة مُمكنة للاقتران الهدف عند رؤوس المُضلع الذي يُحدِّد منطقة الحلول المُمكنة.

### إرشاد

سيقتصر هذا الدرس فقط على البرمجة الخطية بمتغيرين.

تُعرَّف البرمجة الخطية بمتغيرين أيضًا بأنها طريقة البحث عن **الحلُّ الأمثل** (optimal solution)، وتتكوَّن مسألتها ممَّا يأتي:

1 **الاقتران الهدف**: يكون في صورة:  $P = ax + by$ ، حيث:

$P$ : اسم الاقتران (مثل الربح).

$a, b$ : عدنان حقيقيان.  $x, y$ : متغيران.

2 **القيود**: نظام من المتباينات الخطية، وهي

تُكتَب بدلالة المتغيرين  $x, y$ ، وتُحدِّد

منطقة الحلول المُمكنة كما في الشكل

المجاور.

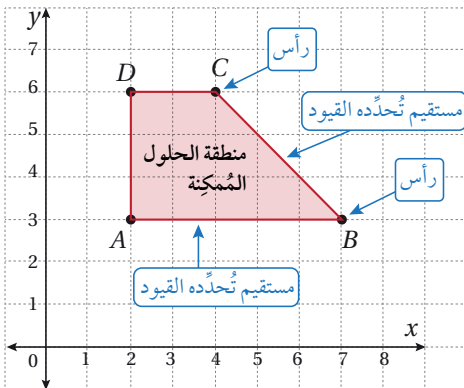

الحل الأمثل

مفهوم أساسي

إذا وُجِدَت قيمة عظمى أو قيمة صغرى للاقتران الهدف، فإنَّها تكون عند واحد أو أكثر من رؤوس منطقة الحلول المُمكنة.

مثال 1

أجد إحداثيي النقطة  $(x, y)$  التي تجعل الاقتران:  $P = 3x + 2y$  أكبر ما يُمكن ضمن القيود الآتية:

$$\begin{aligned} x - y &\leq 1 \\ x + 2y &\leq 4 \\ x \geq 0, y &\geq 0 \end{aligned}$$

أتذكّر

المستقيم  $x = 0$  هو المحور  $y$  نفسه، والمستقيم  $y = 0$  هو المحور  $x$  نفسه.

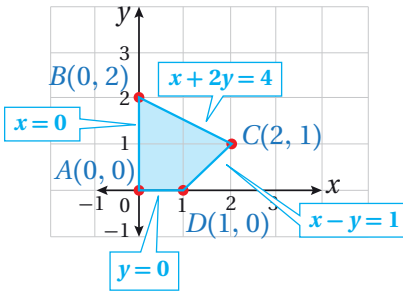

**الخطوة 1:** أمثل القيود بيانياً.

أمثل نظام المتباينات الخطية (القيود) بيانياً، ثم أحدد منطقة الحلول المُمكنة كما في الشكل المجاور.

**الخطوة 2:** أحدد رؤوس منطقة الحلول المُمكنة.

رؤوس منطقة الحلول المُمكنة	$P = 3x + 2y$
$A(0, 0)$	$P = 3(0) + 2(0) = 0$
$B(0, 2)$	$P = 3(0) + 2(2) = 4$
$C(2, 1)$	$P = 3(2) + 2(1) = 8$
$D(1, 0)$	$P = 3(1) + 2(0) = 3$

القيمة العظمى

أحدد إحداثيي كل من نقاط رؤوس منطقة الحلول المُمكنة، وهي:  $A, B, C, D$ . ثم أضعها في جدول، وأحسب فيه قيمة الاقتران الهدف عند كل منها.

**الخطوة 3:** أحدد القيمة العظمى

أو القيمة الصغرى.

ألاحظ أن أكبر قيمة للاقتران  $P$  هي 8، وأنها تظهر عندما  $x = 2, y = 1$ .

أتحقق من فهمي

أجد إحداثيي النقطة  $(x, y)$  التي تجعل الاقتران:  $T = 4x + 5y$  أكبر ما يُمكن ضمن القيود الآتية:

$$\begin{aligned} x + 2y &\leq 16 \\ 3x + 2y &\leq 24 \\ x \geq 0, y &\geq 0 \end{aligned}$$

يسعى القائمون على الشركات الصناعية والتجارية ومختلف الأعمال إلى تخفيض الكلفة وزيادة الإنتاجية وتحقيق أكبر ربح مُمكن، لكن ذلك يخضع لقيود ومُحددات، مثل: التمويل، وعدد العمّال، وعدد ساعات العمل، وعوامل العرض والطلب، وغير ذلك من المُتغيّرات. لحلّ هذا النوع من المسائل، أستعمل البرمجة الخطيّة، وذلك باتّباع الخطوات الآتية:

## مفهوم أساسي

### خطوات إيجاد الحل الأمثل باستعمال البرمجة الخطية

- الخطوة 1:** صياغة الفرضيات، وكتابة اقتران الهدف الذي يُراد إيجاد قيمته العظمى أو قيمته الصغرى، ثمّ تحديد القيود.
- الخطوة 2:** تمثيل نظام المتباينات بيانياً، ثمّ تظليل منطقة الحلول المُمكنة.
- الخطوة 3:** تحديد إحداثيات رؤوس منطقة الحلول المُمكنة، وذلك بإيجاد نقاط تقاطع المستقيمات الحدودية عند تلك الرؤوس.
- الخطوة 4:** اختيار القيمة العظمى أو القيمة الصغرى وفقاً لِمَا هو مطلوب في المسألة، وذلك بتعويض إحداثيات الرؤوس في اقتران الهدف.

## مثال 2 : من الحياة



يبيع متجر نوعين من أجهزة الحاسوب المحمولة، تكلفة الجهاز الواحد من النوع الأوّل 250 JD، وتكلفة الجهاز الواحد من النوع الثاني 400 JD. يُحقّق الجهاز الواحد من النوع الأوّل ربحاً مقداره 45 JD، في حين يُحقّق الجهاز الواحد من النوع الثاني ربحاً مقداره 50 JD. قدّر صاحب المتجر أنّ إجمالي الطلب الشهري على الأجهزة لا يتجاوز 250 جهازاً، وبينّ عدم قدرته على استثمار أكثر من 70000 JD في المتجر. كم عدد الأجهزة التي يتعيّن على صاحب المتجر توفيرها للزبائن من كل نوع لتحقيق أكبر ربح مُمكن؟

**الخطوة 1:** أعبّر عن كلّ من اقتران الهدف والقيود جبرياً.

أفترض أنّ عدد أجهزة الحاسوب التي سيوفّرها صاحب المتجر من النوع الأوّل هو  $x$ ، وأنّ عدد الأجهزة التي سيوفّرها من النوع الثاني هو  $y$ . إذا افترضت أنّ صاحب المتجر سيبيع جميع الأجهزة المُتوافرة لديه، فإنّ الربح المُتوقّع هو:  $P = 45x + 50y$ . المطلوب أن يكون الربح أكبر ما يُمكن ضمن القيود الآتية:

$$250x + 400y \leq 70000, \quad x + y \leq 250, \quad x \geq 0, \quad y \geq 0$$

## أتذكّر

تُسمّى المتباينتان  $x \geq 0, y \geq 0$  قيوداً أو شروط عدم السالبة، وهما توجدان في مسائل البرمجة الخطيّة الحياتية بصورة ضمنية.

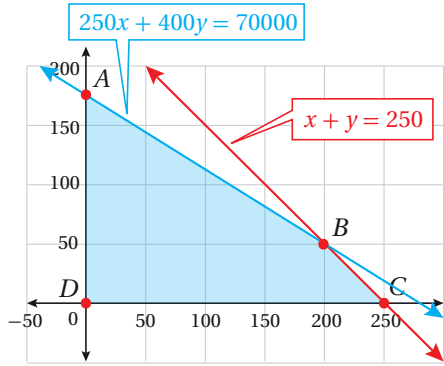

**الخطوة 2:** أمثل القيود بيانياً.

أمثل نظام المتباينات، ثم أظلل منطقة الحلول الممكنة كما في الشكل المجاور.

### أتعلم

ألاحظ أن منطقة الحلول الممكنة مرتبطة فقط بالمحددات، وليس لاقتران الهدف أي علاقة بها.

### أتذكر

يمكن إيجاد إحداثيي النقطة  $B$  بحل المعادلتين معاً بطريقة الحذف أو التعويض. كذلك يمكن استعمال برمجية جيو جبرا لإيجاد إحداثيي نقطة تقاطع المستقيمين، علمًا بأن النقطة  $A$  تمثل المقطع  $y$  للمعادلة الآتية:  $250x + 400y = 70000$

**الخطوة 3:** أحدد رؤوس منطقة الحلول الممكنة، ثم أحدد القيمة العظمى أو القيمة الصغرى.

أحدد إحداثيي كل من النقاط:  $A, B, C, D$ ، ثم أجد قيمة الربح  $P$  عند كل منها كما في الجدول الآتي:

رؤوس منطقة الحلول الممكنة	$P = 45x + 50y$
$A(0, 175)$	$P = 45(0) + 50(175) = 8750$
$B(200, 50)$	$P = 45(200) + 50(50) = 11500$
$C(250, 0)$	$P = 45(250) + 50(0) = 11250$
$D(0, 0)$	$P = 45(0) + 50(0) = 0$

القيمة العظمى

ألاحظ من الجدول أن أكبر ربح ممكن هو 11500 JD، وأن هذا الربح يتحقق عند بيع 200 جهاز من النوع الأول، و 50 جهازًا من النوع الثاني.

### أتحقق من فهمي

يُنتج مشغل صغير للأثاث المعدني 36 خزانة على الأكثر أسبوعيًا من نوعين مختلفين:  $A$ ، و  $B$ . يبلغ ربح الخزانة الواحدة من النوع  $A$  35 JD، ومن النوع  $B$  45 JD. إذا كان ما يُباع من النوع  $A$  لا يقلُّ عن 3 أمثال ما يُباع من النوع  $B$ ، فأجد عدد الخزائن التي يُنتجها المشغل من كل نوع لتحقيق أكبر ربح ممكن.

ألاحظ من المثالين السابقين أن منطقة الحل الممكنة التي تُحددها القيود كانت محدودة، لكن بعض المسائل الحياتية تتضمن إيجاد أقل تكلفة ممكنة، أو أقل كمية مُستهلكة وغير ذلك، فتكون منطقة الحل عندئذٍ غير محدودة؛ لأن قيودها تفرض ذلك.

### مثال 3 : من الحياة



	النوع 1	النوع 2
تكلفة الكيس الواحد	JD 10	JD 12
عدد وحدات البروتينات	40	30
عدد وحدات المعادن	20	20
عدد وحدات الفيتامينات	10	30

يخلط بعض مُربي الماشية نوعين من العلف للحصول على مزيج ذي تكلفة أقل. ويبيّن الجدول المجاور تكلفة الكيس الواحد من كل نوع، وعدد الوحدات التي يحويها من

### معلومة



يعتمد تسمين الماشية على تغذيتها بخليط مُعدّ بنسب مُحدّدة من الحبوب (مثل: الذرة الصفراء، والشعير)، والتبن، وقشور الفول، وملح الطعام، والفيتامينات.

البروتينات والمعادن والفيتامينات. إذا احتاجت الماشية يومياً إلى 150 وحدة من البروتينات، و90 وحدة من المعادن، و60 وحدة من الفيتامينات على الأقل، فكم كيساً من النوع 1 والنوع 2 معاً يمكن أن تستهلكه الماشية بأقل تكلفة مُمكنة؟

### الخطوة 1: أصوغ الفرضيات.

أفترض أن عدد الأكياس من النوع 1 هو  $x$ ، وأن عدد الأكياس من النوع 2 هو  $y$ .

إذا افترضت أن هذه الماشية تستهلك كل ما يُقدّم لها من النوعين يومياً، فإن التكلفة  $C$  هي:

$$T = 10x + 12y$$

المطلوب أن تكون التكلفة أقل ما يُمكن ضمن القيود الآتية:

$$40x + 30y \geq 150, \quad 20x + 20y \geq 90, \quad 10x + 30y \geq 60, \quad x \geq 0, \quad y \geq 0$$

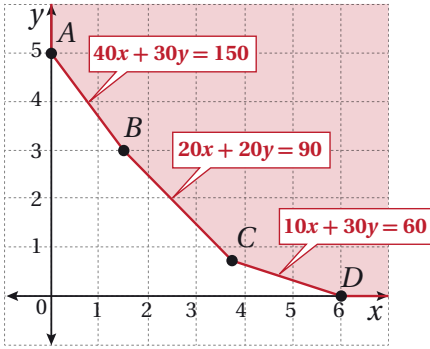

### الخطوة 2: أمثل القيود بيانياً.

أمثل نظام المتباينات الخطية، ثم أظلل منطقة الحلول المُمكنة كما في الشكل المجاور.

### الخطوة 3: أحدد رؤوس منطقة الحلول المُمكنة.

أحدد إحداثيي كل من النقاط:  $A, B, C, D$

ثم أجد قيمة التكلفة  $T$  عند كل منها كما في الجدول الآتي:

رؤوس منطقة الحلول المُمكنة	$T = 10x + 12y$
$A(0, 5)$	$T = 10(0) + 12(5) = 60$
$B(1.5, 3)$	$T = 10(1.5) + 12(3) = 51$
$C(3.75, 0.75)$	$T = 10(3.75) + 12(0.75) = 46.5$
$D(6, 0)$	$T = 10(6) + 12(0) = 60$

### أتعلّم

من غير المنطقي في المسائل الحياتية، مثل المثال 3، البحث عن أكبر قيمة لاقتران الهدف. ففي هذا المثال، لا يُمكن إيجاد أكبر قيمة مُمكنة لاقتران الهدف؛ لأنّه غير محدود.

**الخطوة 4:** أهدد القيمة العظمى أو القيمة الصغرى.

ألاحظ من الجدول أن أقل تكلفة ممكنة هي JD 46.5، وأن الماشية تستهلك وقتئذٍ 3.75 أكياس من العلف 1، و0.75 كيس من العلف 2، لتوفير الحد الأدنى الذي يلزمها من البروتينات والمعادن والفيتامينات.

أتحقق من فهمي

معلومة



أفادت بعض الدراسات أن جسم الإنسان يحتاج إلى نحو 2000 سعرة حرارية يوميًا، وأن ذلك يختلف من شخص إلى آخر تبعًا لعمر الشخص، وكتلته، ونوع الأنشطة والتمارين التي يمارسها.

حمية غذائية: يشترط نظام للحمية الغذائية توافر ما لا يقل عن 300 سعرة حرارية، و36 وحدة من فيتامين A، و90 وحدة من فيتامين C، ضمن الجزء السائل من الوجبة الغذائية.

	النوع 1	النوع 2
سعر العلبة الواحدة	JD 0.25	JD 0.3
عدد السرعات الحرارية	60	60
عدد وحدات فيتامين A	12	6
عدد وحدات فيتامين C	10	30

ويبين الجدول المجاور تكلفة العلبة الواحدة من نوعين مختلفين من الألبان، وعدد السرعات الحرارية، ووحدات فيتامين A وفيتامين C التي تحويها العلبة الواحدة. كم علبة من كل نوع يمكن أن يستهلكها يوميًا شخص يتبع نظام الحمية الغذائية، ويريد تحقيق شروطها بأقل تكلفة مالية ممكنة؟

إرشاد: أستمعمل أوراق الرسم البياني الموجودة في نهاية كتاب التمارين.

أدرب وأحل المسائل

أجد إحداثيي النقطة  $(x, y)$  التي تجعل اقتران الهدف أكبر ما يمكن ضمن القيود المعطاة في كل مما يأتي:

1  $P = 4x + 3y$

$$x + 2y \leq 4$$

$$x - y \leq 1$$

$$x \geq 0, y \geq 0$$

2  $R = 10x + 7y$

$$0 \leq x \leq 60$$

$$0 \leq y \leq 60$$

$$5x + 6y \leq 420$$

3  $Z = 1.5x + y$

$$x + 3y \leq 15$$

$$4x + y \leq 16$$

$$x \geq 0, y \geq 0$$

أجد إحداثيي النقطة  $(x, y)$  التي تجعل اقتران الهدف أصغر ما يمكن ضمن القيود المعطاة في كل مما يأتي:

4  $Q = 4x + 5y$

$$x + y \geq 8$$

$$3x + 5y \geq 30$$

$$x \geq 0, y \geq 0$$

5  $C = 8x + 4y$

$$x + 2y \geq 4$$

$$3x + y \geq 7$$

$$2y - x \geq 7$$

$$x \geq 0, y \geq 0$$

6  $K = 25x + 35y$

$$8x + 9y \leq 7200$$

$$8x + 9y \geq 3600$$

$$x \geq 0, y \geq 0$$

إرشاد: أستمعمل أوراق الرسم البياني الموجودة في نهاية كتاب التمارين.



النوع	أمونيا (وحدة)	نترات (وحدة)	فوسفات (وحدة)
A	3	3	6
B	10	4	4

زراعة: يُباع في محل للوازم الزراعية نوعان من الأسمدة هما  $A, B$ ، ويُبين الجدول المجاور مكّونات الكيلوغرام الواحد من هذين السمادين:

يُريد مزارع أن يكون مزيجًا من السمادين يحتوي على 36 وحدة على الأقل فوسفات، و24 وحدة على الأقل نترات، و30 وحدة على الأقل أمونيا.

7 إذا كان ثمن الكيلوجرام من النوع  $A$  دينارًا واحدًا، ومن النوع  $B$  JD 1.5، فأكتب اقتران التكلفة ونظام متباينات يصف هذا الموقف.

8 أمثل منطقة حلّ نظام المتباينات، وأجد إحداثيات رؤوسها.

9 أجد عدد الكيلوغرامات التي يشتريها من كل نوع؛ ليحقق غايته بأقل تكلفة.

10 دعاية: أراد صلاح طباعة كُتيّبات ونشرات دعائية لتسويق مُنتجات مزرعته من العسل الطبيعي، بحيث يحوي الكُتيّب الواحد 3 صفحات، وتحوي النشرة الواحدة صفحتين. تبلغ تكلفة طباعة الكُتيّب الواحد 0.2 من الدينار، وتكلفة طباعة النشرة الواحدة 0.1 من الدينار. وقد قرّر صلاح أنه بحاجة إلى طباعة ما لا يزيد على 600 صفحة، ممثلةً في 50 كُتيّبًا على الأقل، و150 نشرة على الأقل. كم عدد الكُتيّبات والنشرات التي يجب طباعتها بحيث تكون التكلفة أقل ما يُمكن؟

11 أحلّ المسألة الواردة في بند (مسألة اليوم).

### مهارات التفكير العليا

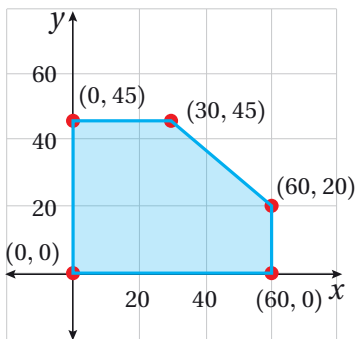

12 تبرير: أجد أكبر قيمة مُمكنة لاقتران الهدف:  $P = 5x + 6y$  ضمن منطقة الحلول المُمكنة التي يُمثلها الشكل المجاور، وأبرّر إجابتي، ثم أجد نقاطاً أخرى ضمن منطقة الحلّ يتحقّق عندها أكبر قيمة لاقتران الهدف، وأبرّر إجابتي.

13 تحدّد: أجد اقتران هدف صورته:  $G = ax + by$ ، حيث  $a, b$  عدنان حقيقيان موجبان، وله أكبر قيمة عند النقطة  $(2, 3)$ ، وهي 18، ضمن القيود المجاورة:

$$x + 2y \leq 8$$

$$x + y \leq 5$$

$$x \geq 0, y \geq 0$$

إرشاد: يوجد أكثر من إجابة.

$$x + 3y \leq 15$$

$$4x + y \leq 16$$

$$x \geq 0, y \geq 0$$

14 تحدّد: أجد مجموعة قيم  $n$  (حيث  $n$  عدد صحيح موجب) التي تجعل لاقتران الهدف:

$$D = 3x + ny$$

أكبر قيمة مُمكنة عند النقطة  $(3, 4)$ ، ضمن القيود المجاورة:

4 نظام المتباينات الذي له التمثيل البياني الآتي هو:

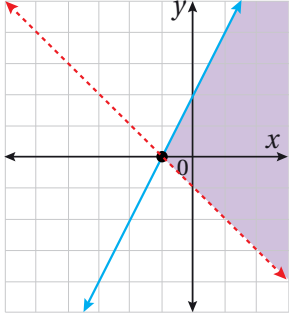

- a)  $y \leq 2x + 2$       b)  $y \geq 2x + 2$   
 $y > -x - 1$        $y < -x - 1$
- c)  $y < 2x + 2$       d)  $y > 2x + 2$   
 $y \leq -x - 1$        $y \leq -x - 1$

أحل كل نظام متباينات خطية مما يأتي:

5  $x - 8y \leq 9$

$4x + 7y > 3$

6  $12x + 10y > 1$

$-5x - 8y < 2$

$3x + y \geq -6$

7 أجد جميع الحلول الممكنة لنظام المتباينات الآتي،

حيث  $x$  و  $y$  عدنان صحيحان موجبان:

$x + y > 4$

$3x + 7y \leq 21$

أختار رمز الإجابة الصحيحة في كل مما يأتي:

1 الزوج الذي يمثل حلاً لنظام المتباينات الآتي هو:

$y + 5x < 7$

$2x - y \geq -3$

- a) (3, 2)      b) (0, 0)  
c) (-4, -2)      d) (2, 8)

2 إذا كان لنظام متباينات خطية منطقة حل محدودة،

رؤوسها هي:  $P(0, 2), Q(2, 3), R(4, 2), S(3, 0)$

فإن القيمة العظمى لاقتران الهدف:  $T = 2x + y$

تتحدد عند الرأس:

- a) P      b) Q  
c) R      d) S

3 نظام المتباينات الذي ليس له حل هو:

- a)  $3x + 5y \geq 15$       b)  $x + 2y \geq 2$   
 $2x + 3y \geq 6$        $2x + 4y \leq 0$
- c)  $4x + 3y \geq 6$       d)  $x + y \geq 6$   
 $4x + 3y \leq 10$        $x + y \geq 3$

**تعليم:** يعقد مصنع دورة تدريبية لطلبة الهندسة في إحدى الجامعات، بحيث يكون عدد الطالبات المُتدربَات  $x$ ، وعدد الطلاب المُتدربِينَ  $y$ ، ولا يقلُّ العدد الإجمالي للطالبات والطلاب عن 5، ولا يزيد على 15، ولا يقلُّ عدد الطلاب عن نصف عدد الطالبات:

12 أشرح بالكلمات معنى:  $2y \geq x$ .

13 إذا كان عدد الطالبات المُتدربَات 6، فما العدد المُمكن للطلاب المُتدربِينَ؟

14 يُنتج مصنع نوعين من القطع المعدنية باستعمال الآلتين  $A$  و  $B$  معًا. ويُبيّن الجدول التالي الزمن الذي تستغرقه معالجة القطعة الواحدة في كلٍّ من الآلتين، ومقدار ربح المصنع من بيع القطعة الواحدة من كل نوع. إذا كان عدد ساعات العمل اليومي للآلة  $A$  لا يزيد على 10 h، وعدد ساعات العمل اليومي للآلة  $B$  لا يزيد على 6 h، فكم قطعة من كل نوع يجب أن يُنتج المصنع يوميًا لتحقيق أكبر ربح مُمكن؟

	القطعة من النوع الأول	القطعة من النوع الثاني
زمن المعالجة في الآلة $A$	2 h	1 h
زمن المعالجة في الآلة $B$	1 h	1 h
مقدار الربح	JD 10	JD 15

8 أجد أكبر قيمة للاقتران:  $P = 4x + y$  ضمن القيود الآتية:

$$x + y \leq 50$$

$$3x + y \leq 90$$

$$x \geq 0, y \geq 0$$

9 أجد أصغر قيمة للاقتران:  $C = 200x + 500y$  ضمن

القيود الآتية:

$$x + 2y \geq 10$$

$$3x + 4y \leq 24$$

$$x \geq 0, y \geq 0$$

**طُرود خيرية:** يريد تاجر مواد تموينية تشغيل عدد من العَمال يوميًا واحدًا لتجهيز طُرود تُباع في شهر رمضان. حدّد التاجر أجره العامل الماهر في هذا اليوم بـ 30 JD، وأجره العامل المُبتدئ بـ 20 JD، لكنّه لا يريد أن يُنفق أكثر من 630 JD على تجهيز الطُرود. استطاع التاجر إيجاد 15 عاملاً ماهراً فقط؛ لذا قرّر أن يُشغّل عاملاً ماهراً واحدًا على الأقل مُقابل كل 3 عَمال مُبتدئين، علمًا بأنّ العامل الماهر يُجهّز 25 طردًا في الساعة، والعامل المُبتدئ يُجهّز 18 طردًا في الساعة:

10 أكتب نظام متباينات يُمثّل هذه المعلومات، ثمّ أمثله

11 أجد عدد العَمال المَهرة والعَمال المُبتدئين الذين يجب تشغيلهم لتجهيز أكبر عدد مُمكن من الطُرود.