أَخْتَبِرُ مَعْلوماتي

1 **أُبَيِّنُ** واجِبي تُجاهَ الْقُرْآنِ الْكَريمِ.

.....

2 **أُوَضِّحُ** فَضْلَ قِراءَةِ الْقُرْآنِ الْكَريمِ كَما بَيَّنَهُ الْحَديثُ النَّبَوِيُّ الشَّريفُ.

.....

3 **أَضَعُ** إِشارَةَ (✓) بِجانِبِ الْعِبارَةِ الصَّحيحَةِ، وَإِشارَةَ (✗) بِجانِبِ الْعِبارَةِ غَيْرِ الصَّحيحَةِ فيما يَأْتي:

أ . ( ) أَنْزَلَ اللهُ تَعالى الْقُرْآنَ الْكَريمَ؛ لِيُرْشِدَنا إِلى الطَّريقِ الصَّحيحِ.

ب. ( ) مَنْ يَقْرَأُ الْقُرْآنَ الْكَريمَ لَهُ بِكُلِّ كَلِمَةٍ عَشْرُ حَسَناتٍ.

جـ. ( ) جَعَلَ اللهُ تَعالى أَجْرَيْنِ لِمَنْ يَجِدُ صُعوبَةً في قِراءَةِ الْقُرْآنِ الْكَريمِ وَتَعَلُّمِهِ.

د . ( ) تُسْتَحَبُّ تِلاوَةُ الْقُرْآنِ الْكَريمِ يَوْمِيًّا.

4 **أَقْرَأُ** غَيْبًا الْحَديثَ النَّبَوِيَّ الشَّريفَ.

أُقَيِّمُ تَعَلُّمي

نِتاجاتُ التَّعَلُّمِ	الدَّرَجَةُ		
	عالِيَةٌ	مُتَوَسِّطَةٌ	قَليلَةٌ
أَقْرَأُ الْحَديثَ النَّبَوِيَّ الشَّريفَ قِراءَةً سَليمَةً.			
أُعَرِّفُ بِراوي الْحَديثِ النَّبَوِيِّ الشَّريفِ.			
أُبَيِّنُ فَضْلَ تِلاوَةِ الْقُرْآنِ الْكَريمِ.			
أَحْرِصُ عَلى تِلاوَةِ الْقُرْآنِ الْكَريمِ يَوْمِيًّا.			
أَحْفَظُ غَيْبًا الْحَديثَ النَّبَوِيَّ الشَّريفَ.			

الدَّرْسُ 3

التِّلاوَةُ وَالتَّجْويدُ: سورَةُ الْواقِعَةِ
الْآياتُ الْكَريمَةُ (١-٢٦)

أَتَهَيَّأُ وَأَسْتَكْشِفُ

- أَكْتُبُ الْكَلِماتِ الْآتِيَةَ بِالرَّسْمِ الْإِمْلائِيِّ:

أ . ﴿أَزْوَٰجًا﴾: .....

ب. ﴿ثَلَٰثَةً﴾: .....

جـ. ﴿أَصْحَٰبُ﴾: .....

د . ﴿سَلَٰمًا﴾: .....

أَلْفِظُ جَيِّدًا

لِوَقْعَتِهَا | رُجَّتِ | وَبُسَّتِ | مُّنۢبَثًّا | ٱلْمَشْـَٔمَةِ | مَّوْضُونَةٍ

مُّتَّكِـِٔينَ | وِلْدَٰنٌ | يُصَدَّعُونَ | يُنزِفُونَ

الْمُفْرَداتُ وَالتَّراكيبُ

ٱلْوَاقِعَةُ: يَوْمُ الْقِيامَةِ.

رُجَّتِ: زُلْزِلَتْ.

وَبُسَّتِ: وَفُتِّتَتْ.

هَبَآءً مُّنۢبَثًّا: غُبارًا مُتَطايِرًا.

أَزْوَٰجًا: أَصْنافًا.

أَصْحَٰبُ ٱلْمَيْمَنَةِ: أَهْلُ الْجَنَّةِ.

أَصْحَٰبُ ٱلْمَشْـَٔمَةِ: أَهْلُ النّارِ.

ثُلَّةٌ: جَماعَةٌ.

أَتْلو وَأُطَبِّقُ — سورَةُ الْواقِعَةِ (١-٢٦)

بِسْمِ ٱللَّهِ ٱلرَّحْمَٰنِ ٱلرَّحِيمِ

﴿إِذَا وَقَعَتِ ٱلْوَاقِعَةُ ﴿١﴾ لَيْسَ لِوَقْعَتِهَا كَاذِبَةٌ ﴿٢﴾ خَافِضَةٌ
رَّافِعَةٌ ﴿٣﴾ إِذَا رُجَّتِ ٱلْأَرْضُ رَجًّا ﴿٤﴾ وَبُسَّتِ ٱلْجِبَالُ
بَسًّا ﴿٥﴾ فَكَانَتْ هَبَآءً مُّنۢبَثًّا ﴿٦﴾ وَكُنتُمْ أَزْوَٰجًا ثَلَٰثَةً
﴿٧﴾ فَأَصْحَٰبُ ٱلْمَيْمَنَةِ مَآ أَصْحَٰبُ ٱلْمَيْمَنَةِ ﴿٨﴾
وَأَصْحَٰبُ ٱلْمَشْـَٔمَةِ مَآ أَصْحَٰبُ ٱلْمَشْـَٔمَةِ ﴿٩﴾ وَٱلسَّٰبِقُونَ
ٱلسَّٰبِقُونَ ﴿١٠﴾ أُوْلَٰٓئِكَ ٱلْمُقَرَّبُونَ ﴿١١﴾ فِى جَنَّٰتِ ٱلنَّعِيمِ
﴿١٢﴾ ثُلَّةٌ مِّنَ ٱلْأَوَّلِينَ ﴿١٣﴾ وَقَلِيلٌ مِّنَ ٱلْءَاخِرِينَ ﴿١٤﴾

عَلَىٰ سُرُرٍ مَّوْضُونَةٍ ﴿١٥﴾ مُّتَّكِـِٔينَ عَلَيْهَا مُتَقَـٰبِلِينَ ﴿١٦﴾
يَطُوفُ عَلَيْهِمْ وِلْدَٰنٌ مُّخَلَّدُونَ ﴿١٧﴾ بِأَكْوَابٍ وَأَبَارِيقَ وَكَأْسٍ
مِّن مَّعِينٍ ﴿١٨﴾ لَّا يُصَدَّعُونَ عَنْهَا وَلَا يُنزِفُونَ ﴿١٩﴾ وَفَـٰكِهَةٍ
مِّمَّا يَتَخَيَّرُونَ ﴿٢٠﴾ وَلَحْمِ طَيْرٍ مِّمَّا يَشْتَهُونَ ﴿٢١﴾ وَحُورٌ
عِينٌ ﴿٢٢﴾ كَأَمْثَـٰلِ ٱللُّؤْلُؤِ ٱلْمَكْنُونِ ﴿٢٣﴾ جَزَآءًۢ بِمَا كَانُوا۟
يَعْمَلُونَ ﴿٢٤﴾ لَا يَسْمَعُونَ فِيهَا لَغْوًا وَلَا تَأْثِيمًا ﴿٢٥﴾ إِلَّا قِيلًا
سَلَـٰمًا سَلَـٰمًا ﴿٢٦﴾ ﴾

مَّوْضُونَةٍ: مَنسوجَةٍ بِالذَّهَبِ.
مَّعِينٍ: نَهْرٍ جارٍ في الْجَنَّةِ.
لَّا يُصَدَّعُونَ: لا يُصيبُهُمْ صُداعٌ.
لَا يُنزِفُونَ: لا تَذْهَبُ عُقولُهُمْ.
ٱلْمَكْنُونِ: الْمَحْفوظِ في أَصْدافِهِ.
لَغْوًا: كَلامًا باطِلًا.
تَأْثِيمًا: كَلامًا فيهِ مَعْصِيَةٌ.

أُقَيِّمُ تِلاوَتي

بِالتَّعاوُنِ مَعَ أَفْرادِ مَجْموعَتي، **أَتْلو** الْآياتِ الْكَريمَةَ الْمُقَرَّرَةَ مِنْ سورَةِ الْواقِعَةِ، مُراعِيًا أَحْكامَ التِّلاوَةِ وَالتَّجْويدِ، ثُمَّ **أَطْلُبُ** إِلَيْهِمْ تَقْييمَ تِلاوَتي وَسَلامَةَ النُّطْقِ، وَرَصْدِ عَدَدِ الْأَخْطاءِ، ثُمَّ يُساعِدُ كُلٌّ مِنّا الْآخَرَ عَلى تَصْويبِها.

إِضاءَةٌ

سورَةُ الْواقِعَةِ

سورَةٌ مَكِّيَّةٌ، عَدَدُ آياتِها (96) آيَةً.

عَدَدُ الْأَخْطاءِ:
.....

أُقَيِّمُ تَعَلُّمي

نِتاجاتُ التَّعَلُّمِ	الدَّرَجَةُ		
	عالِيَةٌ	مُتَوَسِّطَةٌ	قَليلَةٌ
أَتْلو الْآياتِ الْكَريمَةَ (١-٢٦) مِنْ سورَةِ الْواقِعَةِ تِلاوَةً سَليمَةً.			
أُبَيِّنُ مَعانِيَ الْمُفْرَداتِ وَالتَّراكيبِ الْواردَةِ في الْآياتِ الْمُقَرَّرَةِ.			
أَحْرِصُ عَلى تِلاوَةِ الْقُرْآنِ الْكَريمِ تِلاوَةً سَليمَةً.			

التِّلاوَةُ الْبَيْتِيَّةُ

أُطَبِّقُ ما تَعَلَّمْتُ:

1 **أَسْتَخْدِمُ** الرَّمْزَ الْمُجاوِرَ (QR Code)، وَ**أَسْتَمِعُ** لِلْآياتِ الْكَريمَةِ (١-١٠) مِنْ سورَةِ الْبُروجِ، ثُمَّ **أَتْلوها** تِلاوَةً سَليمَةً.

2 **أَسْتَخْرِجُ** مِنَ الْآياتِ الْكَريمَةِ (١-١٠) مِنْ سورَةِ الْبُروجِ ثَلاثَ كَلِماتٍ كُتِبَتْ بِالرَّسْمِ الْقُرْآنِيِّ.

أ . .....

ب. .....

جـ. .....

الدَّرْسُ 4 نَبِيُّ اللهِ سَيِّدُنا نوحٌ عليه السلام

الْفِكْرَةُ الرَّئيسَةُ

أَرْسَلَ اللهُ تَعالى سَيِّدَنا نوحًا عليه السلام إلى قَوْمِهِ لِيَدْعُوَهُمْ إلى عِبادَةِ اللهِ تَعالى وَحْدَهُ، لكِنَّهُمْ كَذَّبوهُ وَآذَوْهُ، فَعاقَبَهُمُ اللهُ تَعالى، وَنَجّى نوحًا عليه السلام وَمَنْ آمَنَ مَعَهُ مِنَ الْعِقابِ.

أَتَهَيَّأُ وَأَسْتَكْشِفُ

1 **أَكْتُبُ** ما تَدُلُّ عَلَيْهِ كُلُّ صورَةٍ مِنَ الصُّوَرِ الْآتِيَةِ:

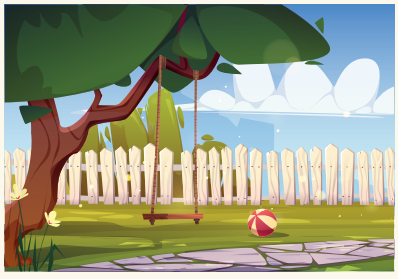

أ. ..... ب. ..... جـ. .....

2 **أَجْمَعُ** الْأَحْرُفَ الْأُولى في الْكَلِماتِ السّابِقَةِ، ثُمَّ **أُكَوِّنُ** مِنْها كَلِمَةً جَديدَةً تَدُلُّ عَلى اسْمِ نَبِيٍّ.

.....

3 **أُحَدِّثُ** زُمَلائي/ زَميلاتي بِما أَعْرِفُهُ عَنْ نَبِيِّ اللهِ سَيِّدِنا نوحٍ عليه السلام.

إِضاءَةٌ

الْإيمانُ بِالرُّسُلِ عليهم السلام: هُوَ الرُّكْنُ الرّابِعُ مِنْ أَرْكانِ الْإيمانِ؛ فَلا يَصِحُّ إيمانُنا إِلّا بِهِ.

أَسْتَنيـرُ

سارَةُ طالِبَةٌ كَفيفَةٌ أَرادَتِ الْمُشارَكَةَ في الْمُسابَقَةِ الْمَدْرَسِيَّةِ لِحِفْظِ سورَةِ نوحٍ، وَحينَ أَخْبَرَتْ والِدَيْها فَرِحا بِذلِكَ، وَأَرْشَداها إِلى فَهْمِ مَوْضوعِ السّورَةِ قَبْلَ الْبَدْءِ بِحِفْظِها.

سارَةُ: لَقَدْ أَخْبَرَتْنا الْمُعَلِّمَةُ أَنَّ هذِهِ السّورَةَ تَتَحَدَّثُ عَنْ نَبِيِّ اللهِ سَيِّدِنا نوحٍ عليه السلام، وَأَنَّ قِصَّتَهُ ذُكِرَتْ في عِدَّةِ سُوَرٍ مِنَ الْقُرْآنِ الْكَريمِ، فَقَدْ أَرْسَلَهُ اللهُ تَعالى لِيَدْعُوَ قَوْمَهُ إِلى عِبادَةِ اللهِ تَعالى وَحْدَهُ، وَتَرْكِ عِبادَةِ الْأَصْنامِ، فَاسْتَمَرَّ يَدْعوهُمْ مُدَّةً طَويلَةً، وَلَمْ يَيْأَسْ.

الْأُمُّ: نَعَمْ يا ابْنَتي، لَقَدْ دَعا قَوْمَهُ تِسْعَمِئَةٍ وَخَمْسينَ سَنَةً، مُسْتَخْدِمًا أَساليبَ كَثيرَةً لِإِقْناعِهِمْ، إِلّا أَنَّهُمُ اسْتَهْزَؤوا بِهِ، وَرَفَضوا الْإيمانَ، وَلَمْ يَسْتَجِبْ مِنْهُمْ إِلّا عَدَدٌ قَليلٌ. قالَ تَعالى: ﴿قَالَ رَبِّ إِنِّي دَعَوْتُ قَوْمِي لَيْلًا وَنَهَارًا ۝٥ فَلَمْ يَزِدْهُمْ دُعَاءِي إِلَّا فِرَارًا ۝٦ وَإِنِّي كُلَّمَا دَعَوْتُهُمْ لِتَغْفِرَ لَهُمْ جَعَلُوا أَصَابِعَهُمْ فِي آذَانِهِمْ وَاسْتَغْشَوْا ثِيَابَهُمْ وَأَصَرُّوا وَاسْتَكْبَرُوا اسْتِكْبَارًا ۝٧ ثُمَّ إِنِّي دَعَوْتُهُمْ جِهَارًا ۝٨ ثُمَّ إِنِّي أَعْلَنتُ لَهُمْ وَأَسْرَرْتُ لَهُمْ إِسْرَارًا ۝٩﴾ [نوحٌ: ٥-٩].

(وَاسْتَغْشَوْا ثِيابَهُمْ: غَطّوا رُؤوسَهُمْ بِالثِّيابِ).

أَتَدَبَّرُ وَأُجيبُ

أَتَدَبَّرُ الْآياتِ الْكَريمَةَ السّابِقَةَ، ثُمَّ أُجيبُ عَمّا يَأْتي:

1. أَسْتَخْرِجُ أُسْلوبَيْنِ مِنَ الْأَساليبِ الَّتي اسْتَخْدَمَها سَيِّدُنا نوحٌ عليه السلام في دَعْوَةِ قَوْمِهِ إِلى عِبادَةِ اللهِ تَعالى.

   أ. ..... ب. .....

2. أُعَلِّلُ: أَصَرَّ سَيِّدُنا نوحٌ عليه السلام عَلى الِاسْتِمْرارِ في دَعْوَتِهِ رَغْمَ اسْتِكْبارِ الْقَوْمِ وَعِنادِهِمْ.

   .....

3. أَصِفُ شَفَوِيًّا حالَ قَوْمِ سَيِّدِنا نوحٍ عليه السلام حينَ دَعاهُمْ إِلى عِبادَةِ اللهِ تَعالى.

سارَةُ: وَماذا فَعَلَ نَبِيُّ اللهِ سَيِّدُنا نوحٌ عليه السلام؟

الْأَبُ: بَعْدَما كَفَرَ قَوْمُ سَيِّدِنا نوحٍ عليه السلام، وَطَلَبوا إِلَيْهِ اسْتِعْجالَ الْعَذابِ، أَمَرَ اللهُ تَعالى نَبِيَّهُ بِبِناءِ سَفينَةٍ ضَخْمَةٍ، فَبَدَأَ عليه السلام بِبِنائِها، وَكانَ قَوْمُهُ كُلَّما مَرّوا عَلَيْهِ اسْتَهْزَؤوا بِهِ.

الْأُمُّ: وَبَعْدَ أَنْ أَنْهى سَيِّدُنا نوحٌ عليه السلام بِناءَ السَّفينَةِ، أَمَرَهُ اللهُ تَعالى أَنْ يَحْمِلَ فيها مَنْ آمَنَ مَعَهُ مِنْ قَوْمِهِ، وَمِنْ كُلِّ نَوْعٍ مِنَ الْكائِناتِ زَوْجَيْنِ اثْنَيْنِ (ذَكَرًا وَأُنْثى).

أُعَلِّلُ وَأُفَكِّرُ

1 **أُعَلِّلُ:** اسْتَهْزَأَ قَوْمُ سَيِّدِنا نوحٍ عليه السلام مِنْ بِناءِ السَّفينَةِ.

.....

2 **أُفَكِّرُ:** لِماذا أَمَرَ اللهُ تَعالى سَيِّدَنا نوحًا عليه السلام أَنْ يَحْمِلَ في السَّفينَةِ زَوْجَيْنِ اثْنَيْنِ مِنْ كُلِّ نَوْعٍ مِنَ الْكائِناتِ؟

.....

سارَةُ: وَما الْعَذابُ الَّذي أَنْزَلَهُ اللهُ تَعالى عَلى الْكافِرينَ؟

الْأَبُ: أَمَرَ اللهُ تَعالى الْأَرْضَ أَنْ تُفَجِّرَ يَنابيعَها، وَأَمَرَ السَّماءَ أَنْ تُمْطِرَ، فَغَرِقَتِ الْأَرْضُ بِالْماءِ، وَهَرَبَ الْكافِرونَ إِلى أَعالي الْجِبالِ؛ لِيَحْموا أَنْفُسَهُمْ مِنَ الطّوفانِ، وَفي هذِهِ اللَّحَظاتِ رَأى سَيِّدُنا نوحٌ عليه السلام ابْنَهُ، فَناداهُ لِيَرْكَبَ في السَّفينَةِ، لكِنَّهُ رَفَضَ، وَأَجابَهُ أَنَّهُ سَيَصْعَدُ إِلى جَبَلٍ لِيَحْمِيَ نَفْسَهُ مِنَ الْغَرَقِ في الْماءِ، فَأَخْبَرَهُ سَيِّدُنا نوحٌ عليه السلام بِأَنَّهُ لَنْ يَحْمِيَهُ شَيْءٌ مِنْ عَذابِ اللهِ تَعالى، إِلّا أَنَّهُ أَصَرَّ عَلى كُفْرِهِ، فَكانَ مِنَ الْمُغْرَقينَ.

أَتَعَلَّمُ

الطّوفانُ: ماءٌ كَثيرٌ يَغْمُرُ الْيابِسَةَ فَيُغْرِقُها.

أُعَبِّرُ وَأُجيبُ

1 **أُعَبِّرُ** عَنْ رَأْيي فيما يَتَعَلَّقُ بِمَوْقِفِ ابْنِ سَيِّدِنا نوحٍ عليه السلام.

.....

2 **أُوَضِّحُ** كَيْفَ أَتَجَنَّبُ عُقوقَ الْوالِدَيْنِ.

.....

سارَةُ: وَماذا حَصَلَ مَعَ نَبِيِّ اللهِ سَيِّدِنا نوحٍ عليه السلام وَمَنْ آمَنَ مَعَهُ؟

الْأُمُّ: بَعْدَ أَنْ غَرِقَ الْكافِرونَ، أَمَرَ اللهُ تَعالى الْأَرْضَ أَنْ تَبْلَعَ ماءَها، وَالسَّماءَ أَنْ تَتَوَقَّفَ عَنِ الْمَطَرِ، وَنَجّى اللهُ تَعالى سَيِّدَنا نوحًا عليه السلام وَمَنْ مَعَهُ مِنَ الْمُؤْمِنينَ، ثُمَّ عاشوا في الْأَرْضِ وَعَمَروها بِطاعَةِ اللهِ تَعالى.

أُدَلِّلُ وَأَسْتَنْتِجُ

1 أُدَلِّلُ مِنْ قِصَّةِ سَيِّدِنا نوحٍ عليه السلام عَلى نَصْرِ اللهِ تَعالى عِبادَهُ الْمُؤْمِنينَ.

.....

2 أَسْتَنْتِجُ خُلُقَيْنِ مِنَ الْأَخْلاقِ الَّتي تَحَلّى بِها سَيِّدُنا نوحٌ عليه السلام، وَأُحِبُّ أَنْ أَقْتَدِيَ بِهِما.

أ. ..... ب. .....

أَسْتَزيدُ

وَصَفَ اللهُ تَعالى مَجْموعَةً مِنْ رُسُلِهِ بِأَنَّهُمْ أُولو الْعَزْمِ مِنَ الرُّسُلِ؛ لِأَنَّهُمْ تَحَمَّلوا مَشاقَّ الدَّعْوَةِ، وَصَبروا عَلى أَذى أَقْوامِهِمْ، وَمِنْ هؤُلاءِ الرُّسُلِ سَيِّدُنا نوحٌ عليه السلام. قالَ تَعالى مُخاطِبًا سَيِّدَنا مُحَمَّدًا صلى الله عليه وسلم: ﴿ فَٱصْبِرْ كَمَا صَبَرَ أُوْلُواْ ٱلْعَزْمِ مِنَ ٱلرُّسُلِ ﴾ [الْأَحْقافُ: ٣٥].

1 أَرْجِعُ إِلى تَفْسيرِ الْآيَةِ (٣٥) مِنْ سورَةِ الْأَحْقافِ، ثُمَّ أَسْتَخْرِجُ مِنْها أَسْماءَ أُولي الْعَزْمِ مِنَ الرُّسُلِ:

أ. سَيِّدُنا نوحٌ عليه السلام. ب. ..... جـ. .....

د. ..... هـ. .....

2 أَسْتَخْدِمُ الرَّمْزَ الْمُجاوِرَ (QR Code)، وَأُشاهِدُ قِصَّةَ نَبِيِّ اللهِ سَيِّدِنا نوحٍ عليه السلام.

أَرْبِطُ مَعَ الْعُلومِ

صَنَعَ نَبِيُّ اللهِ سَيِّدُنا نـوحٌ عليه السلام السَّفينَةَ مُسْتَخْـدِمًا أَلْواحًـا مِنَ الْخَشَبِ وَمَساميرَ، فَطَفَتِ السَّفينَةُ فَـوْقَ الْماءِ؛ لِأَنَّ كَثافَةَ الْخَشَبِ أَقَلُّ مِنْ كَثافَةِ الْماءِ.

أُنَظِّمُ تَعَلُّمي

نَبِيُّ اللهِ سَيِّدُنا نوحٌ عليه السلام

الْهَدَفُ مِنْ دَعْوَتِهِ .....

مَوْقِفُ قَوْمِهِ مِنْ دَعْوَتِهِ .....

أ . مَصيرُ مَنْ آمَنَ مَعَهُ .....

ب. مَصيرُ مَنْ كَذَّبَ بِدَعْوَتِهِ .....

أَسْمو بِقِيَمي

1. أَقْتَدي بِنَبِيِّ اللهِ سَيِّدِنا نوحٍ عليه السلام في حُبِّهِ الْخَيْرَ لِلْآخَرينَ، وَخَوْفِهِ عَلَيْهِمْ.
2. .....
3. .....

أَخْتَبِرُ مَعْلوماتي

1 **أُبَيِّنُ** مَوْقِفَ قَوْمِ سَيِّدِنا نوحٍ عليه السلام مِنْ دَعْوَتِهِ إِيّاهُمْ إِلى الْإيمانِ بِاللهِ تَعالى.

.....

2 **أُعَلِّلُ**: أَنْزَلَ اللهُ تَعالى الْعَذابَ عَلى قَوْمِ سَيِّدِنا نوحٍ عليه السلام.

.....

3 **أَسْتَنْتِجُ** مَظْهَرًا مِنْ مَظاهِرِ قُدْرَةِ اللهِ تَعالى في قِصَّةِ سَيِّدِنا نوحٍ عليه السلام.

.....

4 **أَضَعُ** إِشارَةَ (✓) بِجانِبِ الْعِبارَةِ الصَّحيحَةِ، وَإِشارَةَ (✗) بِجانِبِ الْعِبارَةِ غَيْرِ الصَّحيحَةِ فيما يَأْتي:

أ . ( ) دَعا سَيِّدُنا نوحٌ عليه السلام قَوْمَهُ إِلى عِبادَةِ اللهِ تَعالى وَحْدَهُ وَتَرْكِ عِبادَةِ الْأَصْنامِ.

ب. ( ) آمَنَ بِدَعْوَةِ سَيِّدِنا نوحٍ عليه السلام عَدَدٌ كَبيرٌ مِنْ قَوْمِهِ.

جـ. ( ) اسْتَهْزَأَ قَوْمُ سَيِّدِنا نوحٍ عليه السلام بِهِ؛ لِبِنائِهِ سَفينَةً في وَسَطِ الصَّحْراءِ.

د . ( ) نَجا جَميعُ أَفْرادِ أُسْرَةِ سَيِّدِنا نوحٍ عليه السلام مِنَ الْعَذابِ.

5 **أُلَخِّصُ** شَفَوِيًّا قِصَّةَ نَبِيِّ اللهِ سَيِّدِنا نوحٍ عليه السلام.

أُقَيِّمُ تَعَلُّمي

نِتاجاتُ التَّعَلُّمِ	الدَّرَجَةُ		
	عالِيَةٌ	مُتَوَسِّطَةٌ	قَليلَةٌ
أَسْرُدُ قِصَّةَ نَبِيِّ اللهِ سَيِّدِنا نوحٍ عليه السلام.			
أَسْتَنْتِجُ الْعِبَرَ وَالدُّروسَ الْمُسْتَفادَةَ مِنْ قِصَّةِ نَبِيِّ اللهِ سَيِّدِنا نوحٍ عليه السلام.			

الوَحْدَةُ الثّانِيَةُ

بِديني أَسْمُوُ

دُروسُ الوَحْدَةِ الثّانِيَةِ

1. آيَةُ الْكُرْسِيِّ
2. أُمُّ الْمُؤْمِنينَ السَّيِّدَةُ عائِشَةُ بِنْتُ أَبي بَكْرٍ رضي الله عنهما
3. التِّلاوَةُ وَالتَّجْويدُ: النّونُ السّاكِنَةُ وَالتَّنْوينُ
4. صِيامُ شَهْرِ رَمَضانَ
5. صَلاةُ التَّراويحِ وَقِيامُ لَيْلَةِ الْقَدْرِ

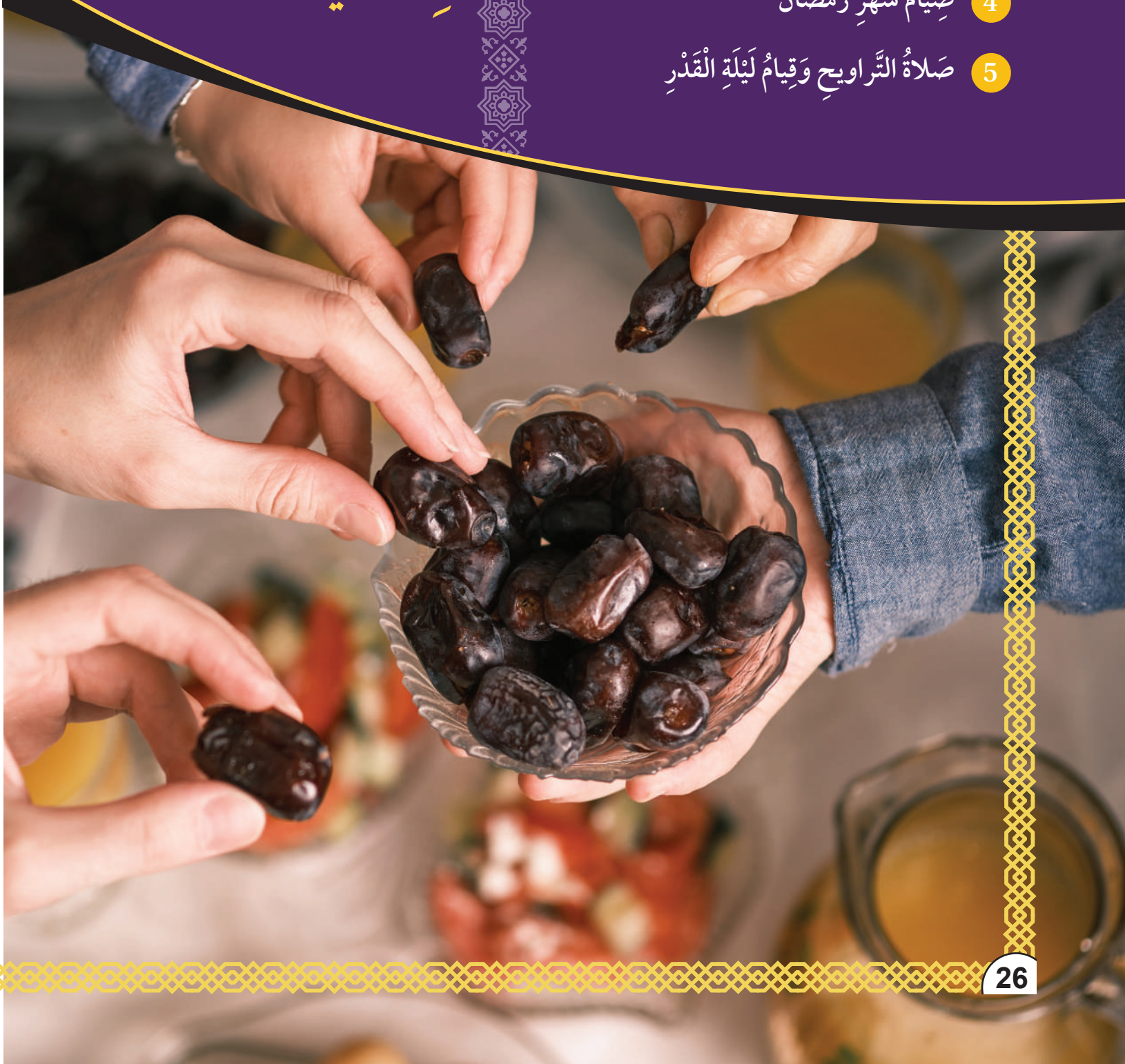

الدَّرْسُ 1 آيَةُ الْكُرْسِيِّ

الْفِكْرَةُ الرَّئِيسَةُ

تُبَيِّنُ آيَةُ الْكُرْسِيِّ أَنَّ اللهَ تَعالى واحِدٌ لا شَريكَ لَهُ، وَهُوَ الْمُتَّصِفُ بِصِفاتِ الْكَمالِ وَالْعَظَمَةِ.

أَتَهَيَّأُ وَأَسْتَكْشِفُ

مَنْ أَنا؟

.....

- أَنا أَعْظَمُ آيَةٍ في الْقُرْآنِ الْكَريمِ.
- أَنا آيَةٌ يَحْفَظُ اللهُ تَعالى مَنْ يَقْرَؤُها مِنَ الشَّيْطانِ وَالشُّرورِ.
- أَنا آيَةٌ أَقْرَأُ قَبْلَ النَّوْمِ وَبَعْدَ كُلِّ صَلاةٍ.

أَلْفِظُ جَيِّدًا

سِنَةٌ | مَن ذَا ٱلَّذِى | كُرْسِيُّهُ | وَلَا يَـُٔودُهُۥ

أَفْهَمُ وَأَحْفَظُ

آيَةُ الْكُرْسِيِّ

بِسْمِ ٱللَّهِ ٱلرَّحْمَٰنِ ٱلرَّحِيمِ

﴿ٱللَّهُ لَآ إِلَٰهَ إِلَّا هُوَ ٱلْحَىُّ ٱلْقَيُّومُ ۚ لَا تَأْخُذُهُۥ سِنَةٌ وَلَا نَوْمٌ ۚ لَّهُۥ مَا فِى ٱلسَّمَٰوَٰتِ وَمَا فِى ٱلْأَرْضِ ۗ مَن ذَا ٱلَّذِى يَشْفَعُ عِندَهُۥٓ إِلَّا بِإِذْنِهِۦ ۚ يَعْلَمُ مَا بَيْنَ أَيْدِيهِمْ وَمَا خَلْفَهُمْ ۖ وَلَا يُحِيطُونَ بِشَىْءٍ مِّنْ عِلْمِهِۦٓ إِلَّا بِمَا شَآءَ ۚ وَسِعَ كُرْسِيُّهُ ٱلسَّمَٰوَٰتِ وَٱلْأَرْضَ ۖ وَلَا يَـُٔودُهُۥ حِفْظُهُمَا ۚ وَهُوَ ٱلْعَلِىُّ ٱلْعَظِيمُ﴾ [البقرة:٢٥٥]

أَسْتَنِيرُ

وَرَدَتْ في آيَةِ الْكُرْسِيِّ صِفاتٌ للهِ تَعالى، هِيَ:

﴿ٱللَّهُ لَآ إِلَٰهَ إِلَّا هُوَ﴾ — اللهُ تَعالى واحِدٌ لا إِلهَ غَيْرُهُ.

إِضاءَةٌ

سورَةُ الْبَقَرَةِ: سورَةٌ مَدَنِيَّةٌ، عَدَدُ آياتِها (٢٨٦)، وَآيَةُ الْكُرْسِيِّ آيَةٌ مِنْها.

أَتَذَكَّرُ

أَتَذَكَّرُ السّورَةَ الَّتي بَيَّنَتْ أَنَّ اللهَ تَعالى واحِدٌ أَحَدٌ، لَيْسَ لَهُ وَلَدٌ، وَتَحْتاجُ إِلَيْهِ الْخَلائِقُ، ثُمَّ **أَتْلوها** أَمامَ زُمَلائي/ زَميلاتي.

اسْمُ السّورَةِ: .....

﴿ٱلۡحَيُّ﴾	لَهُ حَياةٌ دائِمَةٌ؛ فَلا يَموتُ.
﴿ٱلۡقَيُّومُ﴾	يَرْعى خَلْقَهُ، وَيُدَبِّرُ شُؤونَهُمْ.
﴿لَا تَأۡخُذُهُۥ سِنَةٞ وَلَا نَوۡمٞ﴾	لا يَأْتيهِ النُّعاسُ وَالنَّوْمُ، وَلا يَغْفُلُ عَنْ خَلْقِهِ، وَلا يَغيبُ عَنْهُ شَيْءٌ.
﴿لَّهُۥ مَا فِي ٱلسَّمَٰوَٰتِ وَمَا فِي ٱلۡأَرۡضِ﴾	مالِكُ السَّماواتِ وَالْأَرْضِ وَما فيهِما.
﴿مَن ذَا ٱلَّذِي يَشۡفَعُ عِندَهُۥٓ إِلَّا بِإِذۡنِهِۦ﴾	لا يَسْتَطيعُ أَحَدٌ يَوْمَ الْقِيامَةِ أَنْ يَتَوَسَّطَ بِطَلَبِ الْعَفْوِ وَالْمَغْفِرَةِ لِأَحَدٍ إِلّا بِأَمْرِ اللهِ تَعالى.
﴿يَعۡلَمُ مَا بَيۡنَ أَيۡدِيهِمۡ وَمَا خَلۡفَهُمۡ﴾	عِلْمُ اللهِ تَعالى واسِعٌ عَظيمٌ؛ فَهُوَ سُبْحانَهُ يَعْلَمُ ما يَفْعَلُهُ النّاسُ في السِّرِّ وَالْعَلَنِ.

أُفَكِّرُ وَأَسْتَنْتِجُ

إِذا عَلِمْتُ أَنَّ اللهَ تَعالى لا يَغْفُلُ عَنْ عِبادِهِ وَهُوَ سُبْحانَهُ يَراني في كُلِّ وَقْتٍ وَحينٍ، **فَما أَثَرُ ذلِكَ في سُلوكي** في كُلٍّ مِنَ الْمَواقِفِ الْآتِيَةِ:

1. أَثْناءَ تَقْديمِ الِامْتِحانِ: .....

2. عِنْدَ مُعامَلَةِ والِدَيَّ وَأَصْدِقائي: .....

3. عِنْدَ اسْتِخْدامِ مَواقِعِ التَّواصُلِ الِاجْتِماعِيِّ.....

﴿وَلَا يُحِيطُونَ بِشَيْءٍ مِّنْ عِلْمِهِۦٓ إِلَّا بِمَا شَآءَ﴾ — لا يَطَّلِعُ أَحَدٌ عَلى عِلْمِ اللهِ تَعالى إِلّا بِأَمْرِهِ.

﴿وَسِعَ كُرْسِيُّهُ ٱلسَّمَٰوَٰتِ وَٱلْأَرْضَ﴾ — مُلْكُ اللهِ تَعالى واسِعٌ وَعَظيمٌ.

﴿وَلَا يَـُٔودُهُۥ حِفْظُهُمَا﴾ — لا يَصْعُبُ عَلى اللهِ تَعالى حِفْظُ السَّماواتِ وَالْأَرْضِ وَما فيهِما.

﴿وَهُوَ ٱلْعَلِيُّ ٱلْعَظِيمُ﴾ — الْمُنَزَّهُ عَنِ النَّقْصِ، وَهُوَ الَّذي يُعَظِّمُهُ الْخَلْقُ.

أَتَدَبَّرُ وَأُناقِشُ

أَتَدَبَّرُ قَوْلَ اللهِ تَعالى: ﴿يَعْلَمُ مَا بَيْنَ أَيْدِيهِمْ وَمَا خَلْفَهُمْ ۖ وَلَا يُحِيطُونَ بِشَيْءٍ مِّنْ عِلْمِهِۦٓ إِلَّا بِمَا شَآءَ﴾، ثُمَّ أُناقِشُ مَنْ يَدَّعي أَنَّهُ يَعْلَمُ ما سَيَحْدُثُ لِلنّاسِ مُسْتَقْبَلًا.

.....

أَسْتَزيدُ

آيَةُ الْكُرْسِيِّ لَها فَضائِلُ عَديدَةٌ؛ فَهِيَ أَعْظَمُ آيَةٍ في الْقُرْآنِ الْكَريمِ، وَمَنْ يَقْرَؤُها بَعْدَ كُلِّ صَلاةٍ يَدْخُلُ الْجَنَّةَ. قالَ رَسولُ اللهِ ﷺ: «مَنْ قَرَأَ آيَةَ الْكُرْسِيِّ دُبُرَ كُلِّ صَلاةٍ مَكْتوبَةٍ لَمْ يَمْنَعْهُ مِنْ دُخولِ الْجَنَّةِ إِلّا أَنْ يَموتَ» [رَواهُ النَّسائِيُّ] (دُبُرَ: بَعْدَ).

- أَسْتَخْدِمُ الرَّمْزَ الْمُجاوِرَ (QR Code)، وَأُشاهِدُ مَعَ زُمَلائي/ زَميلاتي فَضائِلَ آيَةِ الْكُرْسِيِّ، ثُمَّ أَكْتُبُ فَضيلَةً واحِدَةً مِنْها.

.....

أَرْبِطُ مَعَ اللُّغَةِ الْعَرَبِيَّةِ

إِذا تَغَيَّرَتِ الْحَرَكاتُ في كَلِمَةٍ فَيُمْكِنُ أَنْ تَتَغَيَّرَ وَفْقًا لِذلِكَ دِلالَتُها، مِثْلَ الْآتي:

- السِّنَةُ: النُّعاسُ؛ وَهُوَ بِدايَةُ النَّوْمِ.
- السَّنَةُ: مُدَّةٌ مِنَ الزَّمَنِ مِقْدارُها اثْنا عَشَرَ شَهْرًا.

أُنَظِّمُ تَعَلُّمي

آيَةُ الْكُرْسِيِّ

مِنْ صِفاتِ اللهِ تَعالى

1. .....
.....

2. .....
.....

3. .....
.....

4. .....
.....

5. .....
.....

أَسْمو بِقِيَمي

1. أَحْرِصُ عَلى قِراءَةِ آيَةِ الْكُرْسِيِّ بَعْدَ كُلِّ صَلاةٍ.
2. .....
3. .....

أَخْتَبِرُ مَعْلوماتي

1 **أَقْتَرِحُ** عُنْوانًا مُناسِبًا لِمَوْضوعِ آيَةِ الْكُرْسِيِّ.

.....

2 **أَصِلُ** بِخَطٍّ بَيْنَ الْكَلِمَةِ في الْعَمودِ الْأَوَّلِ وَما يُناسِبُها مِنْ مَعْنًى في الْعَمودِ الثّاني:

ٱلْحَيُّ	يَطْلُبُ الْعَفْوَ وَالْمَغْفِرَةَ مِنَ اللهِ تَعالى لِغَيْرِهِ.
وَلَا يَـُٔودُهُۥ	لَهُ الْحَياةُ الدّائِمَةُ؛ فَلا يَموتُ.
سِنَةٌ	لا يَصْعُبُ عَلَيْهِ.
يَشْفَعُ	نُعاسٌ.

3 **أَسْتَخْرِجُ** مِنْ آيَةِ الْكُرْسِيِّ ما يَدُلُّ عَلى كُلٍّ مِنَ الْمَعاني الْآتِيَةِ:

أ . عِلْمُ اللهِ تَعالى مُحيطٌ بِكُلِّ شَيْءٍ: .....

ب. يَرْعى اللهُ تَعالى خَلْقَهُ، وَيُدَبِّرُ أُمورَهُمْ: .....

جـ. اللهُ تَعالى مالِكُ السَّماواتِ وَالْأَرْضِ وَما فيهِما: .....

4 **أَذْكُرُ** فَضيلَتَيْنِ مِنْ فَضائِلِ تِلاوَةِ آيَةِ الْكُرْسِيِّ.

أ . .....

ب. .....

5 **أَتْلو** آيَةَ الْكُرْسِيِّ غَيْبًا.

أُقَيِّمُ تَعَلُّمي

نِتاجاتُ التَّعَلُّمِ	الدَّرَجَةُ		
	عالِيَةٌ	مُتَوَسِّطَةٌ	قَليلَةٌ
أَتْلو آيَةَ الْكُرْسِيِّ تِلاوَةً صَحيحَةً.			
أُبَيِّنُ مَعانِيَ الْمُفْرَداتِ وَالتَّراكيبِ الْواردَةِ في آيَةِ الْكُرْسِيِّ.			
أُوَضِّحُ الْمَعْنى الْإِجْمالِيَّ لِآيَةِ الْكُرْسِيِّ.			
أَحْرِصُ عَلى تِلاوَةِ آيَةِ الْكُرْسِيِّ يَوْمِيًّا.			

الدَّرْسُ 2

أُمُّ الْمُؤْمِنينَ السَّيِّدَةُ عائِشَةُ بِنْتُ أَبي بَكْرٍ رضي الله عنهما

الْفِكْرَةُ الرَّئيسَةُ

أُمُّ الْمُؤْمِنينَ السَّيِّدَةُ عائِشَةُ رضي الله عنها هِيَ إِحْدى زَوْجاتِ سَيِّدِنا رَسولِ اللهِ ﷺ، وَقَدِ اتَّصَفَتْ بِالْعِلْمِ وَمُساعَدَةِ الْمُحْتاجينَ.

أَتَهَيَّأُ وَأَسْتَكْشِفُ

1 أُلَوِّنُ الْوَرْداتِ الَّتي تَحْوي أَسْماءَ بَناتِ سَيِّدِنا رَسولِ اللهِ ﷺ:

أُمُّ كُلْثوم — زَيْنَبُ — عائِشَةُ — فاطِمَةُ — رُقَيَّةُ

إِضاءَةٌ

أُمُّ الْمُؤْمِنينَ: وَصْفٌ يُطْلَقُ عَلى كُلِّ زَوْجَةٍ مِنْ زَوْجاتِ سَيِّدِنا مُحَمَّدٍ ﷺ.

2 أُعيدُ كِتابَةَ الِاسْمِ الْمَوْجودِ داخِلَ الْوَرْدَةِ الَّتي لَمْ تُلَوَّنْ .....

3 أُفَكِّرُ: ما عَلاقَتُها بِسَيِّدِنا رَسولِ اللهِ ﷺ؟ .....

أَسْتَنيرُ

لِأُمِّ الْمُؤْمِنينَ السَّيِّدَةِ عائِشَةَ رضي الله عنها مَكانَةٌ كَبيرَةٌ عِنْدَ الْمُسْلِمينَ؛ لِقُرْبِها مِنْ سَيِّدِنا رَسولِ اللهِ ﷺ، وَلِما لَها مِنْ فَضائِلَ كَثيرَةٍ.

أَوَّلًا التَّعْريفُ بِها رَضِيَ اللهُ عَنْهَا

اسْمُها: عائِشَةُ بِنْتُ أَبي بَكْرٍ الصِّدّيقِ رَضِيَ اللهُ عَنْهَا.

مَكانُ وِلادَتِها: مَكَّةُ الْمُكَرَّمَةُ.

صِلَتُها بِالنَّبِيِّ ﷺ: إِحْدى زَوْجاتِهِ ﷺ.

مِنْ أَهَمِّ صِفاتِها: الذَّكاءُ، وَقُوَّةُ الْحِفْظِ، وَمُساعَدَةُ الْمُحْتاجينَ.

ثانِيًا مَكانَتُها عِنْدَ سَيِّدِنا رَسولِ اللهِ ﷺ

تَزَوَّجَ سَيِّدُنا رَسولُ اللهِ ﷺ بِالسَّيِّدَةِ عائِشَةَ رَضِيَ اللهُ عَنْهَا بَعْدَ الْهِجْرَةِ في الْمَدينَةِ الْمُنَوَّرَةِ، فَكانَتْ مِنْ أَحَبِّ زَوْجاتِهِ إِلَيْهِ. سُئِلَ النَّبِيُّ ﷺ: «أَيُّ النّاسِ أَحَبُّ إِلَيْكَ؟ قالَ: «عائِشَةُ»، فَقالَ: مِنَ الرِّجالِ؟ فَقالَ: «أَبوها» [رَواهُ الْبُخاريُّ وَمُسْلِمٌ]. وَكانَ سَيِّدُنا رَسولُ اللهِ ﷺ يُنادي السَّيِّدَةَ عائِشَةَ رَضِيَ اللهُ عَنْهَا تَحَبُّبًا: «يا عائِشُ».

وَقَدِ اسْتَأْذَنَ سَيِّدُنا رَسولُ اللهِ ﷺ زَوْجاتِهِ - في مَرَضِهِ الَّذي تُوُفِّيَ فيهِ- أَنْ يَبْقى في بَيْتِ السَّيِّدَةِ عائِشَةَ رَضِيَ اللهُ عَنْهَا لِتَعْتَنِيَ بِهِ، فَبَقِيَ عِنْدَها حَتّى تَوَفّاهُ اللهُ تَعالى.

أَسْتَنْتِجُ

أَسْتَنْتِجُ عَلامَ يَدُلُّ اسْتِئْذانُ سَيِّدِنا رَسولِ اللهِ ﷺ مِنْ زَوْجاتِهِ أَنْ يَبْقى عِنْدَ السَّيِّدَةِ عائِشَةَ رَضِيَ اللهُ عَنْهَا في مَرَضِهِ؟

.....

ثالِثًا مِنْ صِفاتِها

اتَّصَفَتْ أُمُّ الْمُؤْمِنينَ السَّيِّدَةُ عائِشَةُ رَضِيَ اللهُ عَنْهَا بِصِفاتٍ عِدَّةٍ، مِنْها:

أ . **الْعِلْمُ وَالْمَعْرِفَةُ:** كانَتِ السَّيِّدَةُ عائِشَةُ رَضِيَ اللهُ عَنْهَا مِنْ أَكْثَرِ الصَّحابَةِ عِلْمًا في أُمورِ الدّينِ، وَرِوايَةً لِلْحَديثِ الشَّريفِ، وَكانَتْ أَيْضًا ذَكِيَّةً، وَقَوِيَّةَ الْحِفْظِ، وَتَسْأَلُ عَنْ كُلِّ أَمْرٍ تَجْهَلُهُ. وَبَعْدَ

وَفاةِ سَيِّدِنا رَسولِ اللهِ ﷺ، كانَ الصَّحابَةُ ﷺ، وَلا سِيَّما النِّساءُ، يَسْأَلونَها كَثيرًا في عُلومِ الدِّينِ. وَمِنْ ذلِكَ أَنَّ أَحَدَ الصَّحابَةِ الْكِرامِ سَأَلَها: «كَيْفَ كانَتْ قِراءَةُ رَسولِ اللهِ ﷺ بِاللَّيْلِ؛ يَجْهَرُ أَمْ يُسِرُّ؟ قالَتْ: كُلُّ ذلِكَ قَدْ كانَ يَفْعَلُ، رُبَّما جَهَرَ وَرُبَّما أَسَرَّ» [رَواهُ النَّسائِيُّ].

ب. **مُساعَدَةُ الْمُحْتاجينَ:** اتَّصَفَتْ ﷺ بِالْكَرَمِ وَحُبِّ مُساعَدَةِ الْمُحْتاجينَ. وَمِنْ ذلِكَ أَنَّهُ بُعِثَ إِلَيْها بِمِئَةِ أَلْفِ دِرْهَمٍ وَهِيَ يَوْمَئِذٍ صائِمَةٌ، فَفَرَّقَتْها عَلى الْفُقَراءِ، فَلَمّا أَمْسَتْ، قالَتْ مُرافِقَتُها: يا أُمَّ الْمُؤْمِنينَ، لَوِ اشْتَرَيْتِ لَنا بِدِرْهَمٍ لَحْمًا، فَقالَتْ: لَوْ ذَكَّرْتِني لَفَعَلْتُ.

أَتَأَمَّلُ وَأُجيبُ

1 **أَتَأَمَّلُ** قَوْلَ الصَّحابِيِّ عُرْوَةَ بْنِ الزُّبَيْرِ ﷺ عَنِ السَّيِّدَةِ عائِشَةَ ﷺ: «ما رَأَيْتُ أَحَدًا أَعْلَمَ بِالْحَلالِ وَالْحَرامِ، وَالشِّعْرِ وَالطِّبِّ مِنْ عائِشَةَ أُمِّ الْمُؤْمِنينَ»، ثُمَّ **أَسْتَخْرِجُ** مِنْهُ الْعُلومَ الَّتي تَمَيَّزَتْ بِها السَّيِّدَةُ عائِشَةُ ﷺ.

.....

2 **أَسْتَنْتِجُ:** عَلامَ يَدُلُّ تَصَرُّفُ السَّيِّدَةِ عائِشَةَ ﷺ حينَ أَعْطَتِ الْفُقَراءَ مالَها، وَنَسِيَتْ أَنْ تَشْتَرِيَ طَعامًا لَها؟

.....

3 **أَقْتَدي:** **أُحَدِّدُ** الصِّفَةَ الَّتي أُحِبُّ أَنْ **أَقْتَدِيَ** بِها بِأُمِّ الْمُؤْمِنينَ السَّيِّدَةِ عائِشَةَ ﷺ.

.....

رابِعًا وَفاتُها

تُوُفِّيَتْ أُمُّ الْمُؤْمِنينَ السَّيِّدَةُ عائِشَةُ ﷺ سَنَةَ 57 هـ في الْمَدينَةِ الْمُنَوَّرَةِ، وَدُفِنَتْ في الْبَقيعِ.

أَسْتَزيدُ

اتَّصَفَتْ أُمُّ الْمُؤْمِنينَ السَّيِّدَةُ عائِشَةُ ﷺ بِالْإيثارِ، وَتَقْديرِها لِصَحابَةِ سَيِّدِنا رَسولِ اللهِ ﷺ. وَمِنْ ذلِكَ أَنَّها أَذِنَتْ لِسَيِّدِنا عُمَرَ بْنِ الْخَطّابِ ﷺ أَنْ يُدْفَنَ مَعَ صاحِبَيْهِ: سَيِّدِنا رَسولِ اللهِ ﷺ،

وَأَبي بَكْرٍ الصِّدّيقِ ﷺ حينَ اسْتَأْذَنَها وَهُوَ عَلى فِراشِ الْمَوْتِ، عِلْمًا أَنَّها كانَتْ تُحِبُّ أَنْ يَكونَ الْمَكانُ لَها بَعْدَ وَفاتِها، فَقالَتْ: «وَلَأُوثِرَنَّهُ بِهِ الْيَوْمَ عَلى نَفْسي» [رَواهُ الْبُخارِيُّ]. (لَأُوثِرَنَّهُ: لَأُقَدِّمَنَّهُ عَلى نَفْسي).

- أَسْتَخْدِمُ الرَّمْزَ الْمُجاوِرَ (QR Code)، وَأُنْشِدُ مَعَ زُمَلائي/ زَميلاتي نَشيدًا عَنْ أُمِّ الْمُؤْمِنينَ السَّيِّدَةِ عائِشَةَ ﷺ.

أَرْبِطُ مَعَ التَّرْبِيَةِ الِاجْتِماعِيَّةِ وَالْوَطَنِيَّةِ

أَعْطى الْإِسْلامُ الْمَرْأَةَ الْحَقَّ في التَّعْليمِ، وَجَعَلَهُ فَريضَةً عَلى كُلِّ مُسْلِمٍ وَمُسْلِمَةٍ، وَحَثَّها عَلى أَنْ تَصِلَ إِلى أَعْلى الْمَراتِبِ الْعِلْمِيَّةِ، يَدْفَعُها إِلى ذلِكَ قَوْلُهُ تَعالى: ﴿وَقُل رَّبِّ زِدْنِي عِلْمًا﴾ [طه: ١١٤].

أُنَظِّمُ تَعَلُّمي

أُمُّ الْمُؤْمِنينَ السَّيِّدَةُ عائِشَةُ بِنْتُ أَبي بَكْرٍ ﷺ

اسْمُها	صِلَتُها ﷺ بِسَيِّدِنا النَّبِيِّ ﷺ	مِنْ صِفاتِها	مِنَ الْعُلومِ الَّتي تَمَيَّزَتْ بِها
.....	.....	.....	.....
.....	.....	.....	

أَسْمو بِقِيَمي

1. أَقْتَدي بِأُمِّ الْمُؤْمِنينَ السَّيِّدَةِ عائِشَةَ ﷺ في حِرْصِها عَلى طَلَبِ الْعِلْمِ وَنَشْرِهِ.
2. .....
3. .....

أَخْتَبِرُ مَعْلوماتي

1 **أَذْكُرُ** صِفَتَيْنِ اتَّصَفَتْ بِهِما أُمُّ الْمُؤْمِنينَ السَّيِّدَةُ عائِشَةُ رضي الله عنها.

أ . ..... ب. .....

2 **أُعَلِّلُ**: كانَ الصَّحابَةُ الْكِرامُ رضي الله عنهم يَرْجِعونَ إِلى السَّيِّدَةِ عائِشَةَ رضي الله عنها، وَيَسْأَلونَها في كَثيرٍ مِنَ الْمَسائِلِ.

.....

3 **أَضَعُ** إِشارَةَ (✓) بِجانِبِ الْعِبارَةِ الصَّحيحَةِ، وَإِشارَةَ (✗) بِجانِبِ الْعِبارَةِ غَيْرِ الصَّحيحَةِ فيما يَأْتي:

أ . ( ) وُلِدَتِ السَّيِّدَةُ عائِشَةُ رضي الله عنها في مَكَّةَ الْمُكَرَّمَةِ.

ب. ( ) والِدُ السَّيِّدَةِ عائِشَةَ رضي الله عنها هُوَ سَيِّدُنا عَلِيُّ بْنُ أَبي طالِبٍ رضي الله عنه .

جـ. ( ) كانَتِ السَّيِّدَةُ عائِشَةُ رضي الله عنها مِنْ أَكْثَرِ الصَّحابَةِ رِوايَةً لِلْحَديثِ الشَّريفِ.

د . ( ) تَمَيَّزَتِ السَّيِّدَةُ عائِشَةُ رضي الله عنها بِعُلومِ الطِّبِّ وَالشِّعْرِ.

أُقَيِّمُ تَعَلُّمي

نِتاجاتُ التَّعَلُّمِ	الدَّرَجَةُ		
	عالِيَةٌ	مُتَوَسِّطَةٌ	قَليلَةٌ
أَتَعَرَّفُ جانِبًا مِنْ حَياةِ أُمِّ الْمُؤْمِنينَ السَّيِّدَةِ عائِشَةَ رضي الله عنها.			
أُبَيِّنُ دَوْرَ أُمِّ الْمُؤْمِنينَ السَّيِّدَةِ عائِشَةَ رضي الله عنها في الدَّعْوَةِ إِلى اللهِ تَعالى.			
أَسْتَنْتِجُ الْعِبَرَ وَالدُّروسَ الْمُسْتَفادَةَ مِنْ حَياةِ أُمِّ الْمُؤْمِنينَ السَّيِّدَةِ عائِشَةَ رضي الله عنها.			

الدَّرْسُ 3

التِّلاوَةُ وَالتَّجْويدُ

النّونُ السّاكِنَةُ وَالتَّنْوينُ

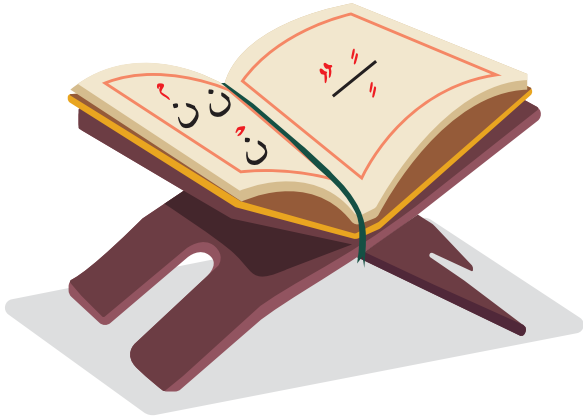

الْفِكْرَةُ الرَّئيسَةُ

لِلنّونِ السّاكِنَةِ وَالتَّنْوينِ أَحْكامٌ خاصَّةٌ يَنْبَغي تَطْبيقُها عِنْدَ تِلاوَةِ الْقُرْآنِ الْكَريمِ.

أَتَهَيَّأُ وَأَسْتَكْشِفُ

إِضاءَةٌ

التَّجْويدُ: إِتْقانُ تِلاوَةِ الْقُرْآنِ الْكَريمِ وَتَحْسينُ نُطْقِ حُروفِهِ بِإِخْراجِها مِنْ مَخارِجِها الصَّحيحَةِ.

1 **أَتْلو** قَوْلَ اللهِ تَعالى: ﴿ إِنَّ ٱلْإِنسَٰنَ لَفِى خُسْرٍ ﴾ [الْعَصْرُ: ٢]، ثُمَّ **أُحَدِّدُ** حَرَكَةَ النّونِ.

- **أُلاحِظُ** مِنَ الْآيَةِ الْكَريمَةِ السّابِقَةِ أَنَّ لِلنّونِ أَنْواعًا بِحَسَبِ حَرَكَتِها، هِيَ:

أ . ..... ب. .....

جـ. .....

2 **أَتْلو** قَوْلَهُ تَعالى: ﴿وَمَآ أَدْرَىٰكَ مَا ٱلْعَقَبَةُ ﴿١٢﴾ فَكُّ رَقَبَةٍ ﴿١٣﴾ أَوْ إِطْعَٰمٌ فِى يَوْمٍ ذِى مَسْغَبَةٍ ﴿١٤﴾ يَتِيمًا ذَا مَقْرَبَةٍ ﴿١٥﴾ أَوْ مِسْكِينًا ذَا مَتْرَبَةٍ ﴿١٦﴾ ﴾ [الْبَلَدُ: ١٢-١٦]، ثُمَّ **أُحَدِّدُ** شَكْلَ التَّنْوينِ.

- **أُلاحِظُ** مِنَ الْآياتِ الْكَريمَةِ السّابِقَةِ أَنَّ لِلتَّنْوينِ ثَلاثَةَ أَشْكالٍ، هِيَ:

أ . ..... ب. ..... جـ. .....

أَسْتَنيرُ

النّونُ السّاكِنَةُ: حَرْفٌ مِنَ الْحُروفِ الْهِجائِيَّةِ يُنْطَقُ بِها ساكِنَةً؛ سَواءٌ أَكانَتْ في وَسَطِ الْكَلِمَةِ، مِثْلَ: ﴿ٱلْأَنْهَٰرُ﴾، أَمْ في آخِرِها، مِثْلَ: ﴿ مِنْ ﴾.

أَسْتَخْدِمُ مَهاراتي لِأَتَعَلَّمَ

أَلْفِظُ النّونَ السّاكِنَةَ وَالتَّنْوينَ، ثُمَّ **أُلاحِظُ** أَنَّ كِلَيْهِما يُلْفَظُ نونًا، وَأَنَّهُ لا فَرْقَ بَيْنَهُما في النُّطْقِ.

أَتْلو وَأُمَيِّزُ

- **أَتْلو** الْآيَتَيْنِ الْكَريمَتَيْنِ الْآتِيَتَيْنِ، ثُمَّ **أُمَيِّزُ** النّونَ السّاكِنَةَ في كُلٍّ مِنْهُما بِوَضْعِ خَطٍّ تَحْتَها:

أ . قالَ تَعالى: ﴿صِرَٰطَ ٱلَّذِينَ أَنۡعَمۡتَ عَلَيۡهِمۡ﴾ [الْفاتِحَةُ:٧].

ب. قالَ تَعالى: ﴿وَمِنَ ٱلنَّاسِ مَن يَقُولُ ءَامَنَّا﴾ [الْبَقَرَةُ:٨].

التَّنْوينُ: (ـًـ، ـٌـ، ـٍـ) لَهُ ثَلاثَةُ أَشْكالٍ، هِيَ: **تَنْوينُ الْفَتْحِ** مِثْلُ: ﴿رِزۡقٗا﴾، وَ**تَنْوينُ الضَّمِّ** مِثْلُ: ﴿عَظِيمٞ﴾، وَ**تَنْوينُ الْكَسْرِ** مِثْلُ: ﴿جَنَّٰتٍ﴾، وَيُنْطَقُ بِهِ نونًا ساكِنَةً.

أَسْتَمِعُ وَأُلاحِظُ

أَسْتَمِعُ لِلْآيَةِ الْكَريمَةِ الْآتِيَةِ مِنْ مُعَلِّمي/ مُعَلِّمَتي، ثُمَّ **أُلاحِظُ** الْفَرْقَ في نُطْقِ التَّنْوينِ بِأَشْكالِهِ:

قالَ تَعالى: ﴿عَٰلِيَهُمۡ ثِيَابُ سُندُسٍ خُضۡرٞ وَإِسۡتَبۡرَقٞۖ وَحُلُّوٓاْ أَسَاوِرَ مِن فِضَّةٖ وَسَقَىٰهُمۡ رَبُّهُمۡ شَرَابٗا طَهُورًا﴾ [الْإِنْسانُ:٢١].

أَتْلو وَأَسْتَخْرِجُ

أَتْلو الْآيَةَ الْكَريمَةَ الْآتِيَةَ، ثُمَّ **أَسْتَخْرِجُ** مِنْها النّونَ السّاكِنَةَ وَالتَّنْوينَ، ثُمَّ **أُدَوِّنُها** في الْجَدْوَلِ:

قالَ تَعالى: ﴿يُسۡقَوۡنَ مِن رَّحِيقٖ مَّخۡتُومٍ ﴿٢٥﴾ خِتَٰمُهُۥ مِسۡكٞۚ وَفِي ذَٰلِكَ فَلۡيَتَنَافَسِ ٱلۡمُتَنَٰفِسُونَ ﴿٢٦﴾ وَمِزَاجُهُۥ مِن تَسۡنِيمٍ ﴿٢٧﴾ عَيۡنٗا يَشۡرَبُ بِهَا ٱلۡمُقَرَّبُونَ ﴿٢٨﴾﴾ [الْمُطَفِّفينَ:٢٥-٢٨].

النّونُ السّاكِنَةُ	تَنْوينُ الْفَتْحِ	تَنْوينُ الضَّمِّ	تَنْوينُ الْكَسْرِ

أَلْفِظُ جَيِّدًا

مَّخْضُودٍ | أَنشَأْنَٰهُنَّ إِنشَآءً | عُرُبًا | ثُلَّةٌ | سَمُومٍ | ٱلْحِنثِ | أَءِذَا | أَوَءَابَآؤُنَا | وَٱلْأَخِرِينَ

الْمُفْرَداتُ وَالتَّراكيبُ

سِدْرٍ مَّخْضُودٍ: شَجَرٍ لا شَوْكَ فيهِ.

طَلْحٍ: مَوْزٍ.

مَّنضُودٍ: كَثيرٍ.

أَبْكَارًا: لَمْ يَسْبِقْ لَهُنَّ الزَّواجُ.

عُرُبًا أَتْرَابًا: مُتَقارِباتٍ في السِّنِّ.

ثُلَّةٌ: مَجْموعَةٌ.

سَمُومٍ: رِياحٍ حارَّةٍ.

حَمِيمٍ: ماءٍ حارٍّ يَغْلي.

يَحْمُومٍ: دُخانٍ شَديدِ السَّوادِ.

مُتْرَفِينَ: مُتَنَعِّمينَ بِالْحَرامِ.

ٱلْحِنثِ ٱلْعَظِيمِ: الذَّنْبِ الْكَبيرِ.

مِيقَٰتِ: وَقْتٍ مُحَدَّدٍ.

أَتْلو وَأُطَبِّقُ

سورَةُ الْواقِعَةِ (٢٧-٥٠)

بِسْمِ ٱللَّهِ ٱلرَّحْمَٰنِ ٱلرَّحِيمِ

﴿وَأَصْحَٰبُ ٱلْيَمِينِ مَآ أَصْحَٰبُ ٱلْيَمِينِ ﴿٢٧﴾ فِى سِدْرٍ
مَّخْضُودٍ ﴿٢٨﴾ وَطَلْحٍ مَّنضُودٍ ﴿٢٩﴾ وَظِلٍّ مَّمْدُودٍ ﴿٣٠﴾ وَمَآءٍ
مَّسْكُوبٍ ﴿٣١﴾ وَفَٰكِهَةٍ كَثِيرَةٍ ﴿٣٢﴾ لَّا مَقْطُوعَةٍ وَلَا
مَمْنُوعَةٍ ﴿٣٣﴾ وَفُرُشٍ مَّرْفُوعَةٍ ﴿٣٤﴾ إِنَّآ أَنشَأْنَٰهُنَّ إِنشَآءً ﴿٣٥﴾
فَجَعَلْنَٰهُنَّ أَبْكَارًا ﴿٣٦﴾ عُرُبًا أَتْرَابًا ﴿٣٧﴾ لِّأَصْحَٰبِ
ٱلْيَمِينِ ﴿٣٨﴾ ثُلَّةٌ مِّنَ ٱلْأَوَّلِينَ ﴿٣٩﴾ وَثُلَّةٌ مِّنَ
ٱلْءَاخِرِينَ ﴿٤٠﴾ وَأَصْحَٰبُ ٱلشِّمَالِ مَآ أَصْحَٰبُ ٱلشِّمَالِ ﴿٤١﴾
فِى سَمُومٍ وَحَمِيمٍ ﴿٤٢﴾ وَظِلٍّ مِّن يَحْمُومٍ ﴿٤٣﴾ لَّا بَارِدٍ
وَلَا كَرِيمٍ ﴿٤٤﴾ إِنَّهُمْ كَانُوا۟ قَبْلَ ذَٰلِكَ مُتْرَفِينَ ﴿٤٥﴾
وَكَانُوا۟ يُصِرُّونَ عَلَى ٱلْحِنثِ ٱلْعَظِيمِ ﴿٤٦﴾ وَكَانُوا۟ يَقُولُونَ
أَئِذَا مِتْنَا وَكُنَّا تُرَابًا وَعِظَٰمًا أَءِنَّا لَمَبْعُوثُونَ ﴿٤٧﴾
أَوَءَابَآؤُنَا ٱلْأَوَّلُونَ ﴿٤٨﴾ قُلْ إِنَّ ٱلْأَوَّلِينَ وَٱلْءَاخِرِينَ ﴿٤٩﴾
لَمَجْمُوعُونَ إِلَىٰ مِيقَٰتِ يَوْمٍ مَّعْلُومٍ ﴿٥٠﴾﴾

أُقَيِّمُ تِلاوَتي

بِالتَّعاوُنِ مَعَ أَفْرادِ مَجْموعَتي، أَتْلو الْآياتِ الْكَريمَةَ الْمُقَرَّرَةَ مِنْ سورَةِ الْواقِعَةِ، مُراعِيًا أَحْكامَ التِّلاوَةِ وَالتَّجْويدِ، ثُمَّ أَطْلُبُ إِلَيْهِمْ تَقْييمَ تِلاوَتي وَسَلامَةَ النُّطْقِ، وَرَصْدَ عَدَدِ الْأَخْطاءِ، ثُمَّ يُساعِدُ كُلٌّ مِنّا الْآخَرَ عَلى تَصْويبِها.

عَدَدُ الْأَخْطاءِ:
.....

أَسْتَزيدُ

يَخْتَلِفُ النُّطْقُ بِالنّونِ السّاكِنَةِ وَبِالتَّنْوينِ بِحَسَبِ الْحَرْفِ الَّذي يَليهِما، وَهُوَ ما يُعْرَفُ بِأَحْكامِ النّونِ السّاكِنَةِ وَالتَّنْوينِ الَّتي سَأَدْرُسُها لاحِقًا، وَتَنْقَسِمُ إِلى أَرْبَعَةِ أَحْكامٍ، هِيَ:

الْإِظْهارُ | الْإِدْغامُ | الْإِقْلابُ | الْإِخْفاءُ

أُنَظِّمُ تَعَلُّمي

النّونُ السّاكِنَةُ وَالتَّنْوينُ

النّونُ السّاكِنَةُ

حَرْفٌ مِنَ الْحُروفِ الْهِجائِيَّةِ، يُنْطَقُ بِهِ ساكِنًا؛ سَواءٌ أَكانَ في وَسَطِ الْكَلِمَةِ، أَمْ في .....

التَّنْوينُ

اجْتِماعُ حَرَكَتَيْنِ مُتَماثِلَتَيْنِ في آخِرِ الْأَسْماءِ، فَيُنْطَقُ بِهِما ..... ، وَلَهُ ثَلاثَةُ أَشْكالٍ، هِيَ: ..... ، ..... ، .....

أَسْمو بِقِيَمي

1. أَحْرِصُ عَلى نُطْقِ النّونِ السّاكِنَةِ وَالتَّنْوينِ نُطْقًا صَحيحًا عِنْدَ قِراءَةِ الْقُرْآنِ الْكَريمِ.
2. .....
3. .....

أَخْتَبِرُ مَعْلوماتي

1 **أَتْلو** الْآياتِ الْكَريمَةَ الْآتِيَةَ، ثُمَّ **أَضَعُ** خَطًّا تَحْتَ النّونِ السّاكِنَةِ، وَخَطَّيْنِ تَحْتَ التَنْوينِ فيما يَأْتي:

أ . قالَ تَعالى: ﴿ وُجُوهٌ يَوْمَئِذٍ خَٰشِعَةٌ ﴾ [الْغاشِيَةُ:٢].

ب. قالَ تَعالى: ﴿ فَذَكِّرْ إِنَّمَآ أَنتَ مُذَكِّرٌ ﴾ [الْغاشِيَةُ:٢١].

جـ. قالَ تَعالى: ﴿ فَمَن يُؤْمِنۢ بِرَبِّهِۦ فَلَا يَخَافُ بَخْسًا وَلَا رَهَقًا ﴾ [الْجِنُّ:١٣].

2 **أَسْتَخْرِجُ** مِنْ آياتِ سورَةِ الْواقِعَةِ (٢٧-٥٠) مِثالَيْنِ عَلى النّونِ السّاكِنَةِ، وَمِثالَيْنِ آخَرَيْنِ عَلى التَّنْوينِ، ثُمَّ **أُدَوِّنُها** في الْجَدْوَلِ الْآتي:

مَوْضِعا النّونِ السّاكِنَةِ	مَوْضِعا التَّنْوينِ
أ	أ . .....
ب.	ب. .....

أُقَيِّمُ تَعَلُّمي

نِتاجاتُ التَّعَلُّمِ	الدَّرَجَةُ		
	عالِيَةٌ	مُتَوَسِّطَةٌ	قَليلَةٌ
أُبَيِّنُ الْمَقْصودَ بِكُلٍّ مِنَ: النّونِ السّاكِنَةِ، وَالتَّنْوينِ.			
أُفَرِّقُ بَيْنَ النّونِ السّاكِنَةِ وَالتَّنْوينِ.			
أَتْلو الْآياتِ الْكَريمَةَ (٢٧-٥٠) مِنْ سورَةِ الْواقِعَةِ تِلاوَةً سَليمَةً.			
أُبَيِّنُ مَعانِيَ الْمُفْرَداتِ وَالتَّراكيبِ الْواردَةِ في الْآياتِ الْكَريمَةِ الْمُقَرَّرَةِ.			
أَحْرِصُ عَلى تِلاوَةِ الْقُرْآنِ الْكَريمِ تِلاوَةً سَليمَةً.			

التِّلاوَةُ الْبَيْتِيَّةُ

أُطَبِّقُ ما تَعَلَّمْتُ:

1 أَسْتَخْدِمُ الرَّمْزَ الْمُجاوِرَ (QR Code)، وَأَسْتَمِعُ لِلْآياتِ الْكَريمَةِ (١١-٢٢) مِنْ سورَةِ الْبُروجِ، ثُمَّ أَتْلوها تِلاوَةً سَليمَةً.

2 أَسْتَخْرِجُ مِنَ الْآياتِ الْكَريمَةِ (١١-٢٢) مِنْ سورَةِ الْبُروجِ مِثالًا عَلى كُلٍّ مِنَ:

أ . النّونِ السّاكِنَةِ: .....

ب. التَّنْوينِ: .....

الدَّرْسُ 4 صِيامُ شَهْرِ رَمَضانَ

الْفِكْرَةُ الرَّئيسَةُ

صِيامُ شَهْرِ رَمَضانَ هُوَ رُكْنٌ مِنْ أَرْكانِ الْإِسْلامِ، وَلَهُ فَضائِلُ وَأَحْكامٌ يَجِبُ الْتِزامُها، وَآدابٌ يَنْبَغي مُراعاتُها.

إِضاءَةٌ

الصِّيامُ: هُوَ الرُّكْنُ الرّابِعُ مِنْ أَرْكانِ الْإِسْلامِ.

أَتَهَيَّأُ وَأَسْتَكْشِفُ

أَتَأَمَّلُ الصُّوَرَ الْآتِيَةَ، ثُمَّ **أَصوغُ** تَعْريفًا يُبَيِّنُ مَفْهومَ الصِّيامِ:

مِنَ

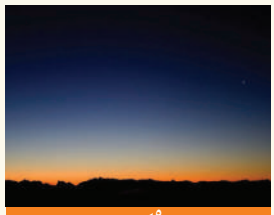

الْفَجْرِ

إِلى

الْمَغْرِبِ

مَعَ

الصِّيامُ: .....

أَسْتَنيرُ

جَلَسَتِ الْعائِلَةُ أَمامَ التِّلْفازِ تُتابِعُ إِعْلانَ رُؤْيَةِ هِلالِ شَهْرِ رَمَضانَ الْمُبارَكِ.

الْأُمُّ: غَدًا يا أَوْلادي هُوَ أَوَّلُ أَيّامِ شَهْرِ رَمَضانَ الْمُبارَكِ، فَكُلُّ عامٍ وَأَنْتُمْ بِخَيْرٍ.

وائِلٌ: وَأَنْتِ بِخَيْرٍ يا أُمّي، لَقَدِ اشْتَقْتُ إِلى صِيامِ شَهْرِ رَمَضانَ الْمُبارَكِ، وَأَداءِ الْعِباداتِ فيهِ.

فاطِمَةُ: وَما الصِّيامُ يا وائِلُ؟

وائلٌ: هُوَ الِامْتِناعُ عَنِ الطَّعامِ وَالشَّرابِ وَسائِرِ الْمُفْطِراتِ مِنْ طُلوعِ الْفَجْرِ إِلى غُروبِ الشَّمْسِ مَعَ نِيَّةِ الصِّيامِ قَبْلَ طُلوعِ الْفَجْرِ.

فاطِمَةُ: وَما فائِدَةُ الصِّيامِ يا أُمّي؟

الْأُمُّ: لِلصِّيامِ فَوائِدُ عَديدَةٌ يا ابْنَتي، مِنْها: أَنَّهُ يُعَلِّمُنا اسْتِشْعارَ مُراقَبَةِ اللهِ تَعالى، وَيُعَوِّدُنا الصَّبْرَ وَضَبْطَ النَّفْسِ، وَيَزيدُ اللهُ تَعالى لَنا الْحَسَناتِ، وَيَغْفِرُ ذُنوبَنا.

أَتَعاوَنُ وَأَسْتَنْتِجُ

أَتَعاوَنُ مَعَ أَفْرادِ مَجْموعَتي، وَأَسْتَنْتِجُ فَوائِدَ الصِّيامِ الَّتي تَدُلُّ عَلَيْها كُلٌّ مِنَ النُّصوصِ الشَّرْعِيَّةِ الْآتِيَةِ:

النَّصُّ الشَّرْعِيُّ	فائِدَةُ الصِّيامِ
أ . قالَ تَعالى: ﴿يَٰٓأَيُّهَا ٱلَّذِينَ ءَامَنُواْ كُتِبَ عَلَيۡكُمُ ٱلصِّيَامُ كَمَا كُتِبَ عَلَى ٱلَّذِينَ مِن قَبۡلِكُمۡ لَعَلَّكُمۡ تَتَّقُونَ﴾ [الْبَقَرَةُ:١٨٣] (كُتِبَ: فُرِضَ)	....
ب. قالَ النَّبِيُّ ﷺ: «إِنَّ في الْجَنَّةِ بابًا يُقالُ لَهُ الرَّيّانُ، يَدْخُلُ مِنْهُ الصّائِمونَ يَوْمَ الْقِيامَةِ، لا يَدْخُلُ مِنْهُ أَحَدٌ غَيْرُهُمْ» [رَواهُ الْبُخاريُّ وَمُسْلِمٌ]	....
جـ. قالَ النَّبِيُّ ﷺ: «مَنْ صامَ رَمَضانَ إيمانًا وَاحْتِسابًا غُفِرَ لَهُ ما تَقَدَّمَ مِنْ ذَنْبِهِ» [رَواهُ الْبُخاريُّ وَمُسْلِمٌ]	....
د . قالَ النَّبِيُّ ﷺ: «ثَلاثَةٌ لا تُرَدُّ دَعْوَتُهُمْ: الصّائِمُ حَتّى يُفْطِرَ، وَالْإِمامُ الْعَدْلُ، وَدَعْوَةُ الْمَظْلومِ» [رَواهُ التِّرْمِذِيُّ]	....

فاطِمَةُ: هَلْ يَجِبُ الصِّيامُ عَلى كُلِّ الْمُسْلِمينَ؟

الْأَبُ: يَجِبُ الصِّيامُ عَلى كُلِّ مُسْلِمٍ وَمُسْلِمَةٍ، وَيُشْتَرَطُ لِذلِكَ شُروطٌ ثَلاثَةٌ، هِيَ: الْبُلوغُ، وَالْعَقْلُ، وَاسْتِطاعَةُ الصِّيامِ. أَمّا الْمَريضُ أَوِ الْمُسافِرُ أَوْ كَبيرُ السِّنِّ مِمَّنْ لا يَسْتَطيعُ الصِّيامَ فَيُباحُ لَهُ الْإِفْطارُ في نَهارِ رَمَضانَ.

وائلٌ: وَماذا يَفْعَلُ مَنْ لَمْ يَسْتَطِعِ الصِّيامَ يا أَبي؟

الْأَبُ: إذا كانَ مَريضًا فَيَقْضي ما فاتَهُ مِنَ الصِّيامِ بَعْدَ شِفائِهِ، أَمّا إذا كانَ مُسافِرًا فَيَقْضي بَعْدَ عَوْدَتِهِ إِلى بَلَدِهِ. أَمّا كَبيرُ السِّنِّ الَّذي لا يَقْدِرُ عَلى الصِّيامِ مِثْلُ جَدِّكَ وَجَدَّتِكَ، وَالْمَريضُ مَرَضًا لا يُرْجى شِفاؤُهُ، فَيَتَصَدَّقُ عَلى الْفُقَراءِ بَدَلَ الصِّيامِ.

فاطِمَةُ: وَهَلْ يَجِبُ الصِّيامُ عَلى أُخْتي هِنْدٍ؟

الْأَبُ: أُخْتُكِ هِنْدٌ صَغيرَةٌ تَصومُ إِنِ اسْتَطاعَتْ.

وائلٌ: وَأَنا؟

الْأَبُ: نَعَمْ يا بُنَيَّ، أَنْتَ بَلَغْتَ السِّنَّ الَّتي يَجِبُ عَلَيْكَ فيها الصِّيامُ.

وائلٌ: لَوْ أَكَلْتُ ناسِيًا خِلالَ الصِّيامِ، فَهَلْ يَبْطُلُ صِيامي؟

الْأَبُ: لا إِثْمَ عَلَيْكَ، وَصِيامُكَ صَحيحٌ؛ لِأَنَّ سَيِّدَنا مُحَمَّدًا ﷺ قالَ: «مَنْ نَسِيَ وَهُوَ صائِمٌ فَأَكَلَ وَشَرِبَ فَلْيُتِمَّ صَوْمَهُ، فَإِنَّما أَطْعَمَهُ اللهُ وَسَقاهُ» [رَواهُ الْبُخارِيُّ وَمُسْلِمٌ]. أَمّا مَنْ أَكَلَ أَوْ شَرِبَ أَوْ تَقَيَّأَ مُتَعَمِّدًا فَقَدْ بَطُلَ صِيامُهُ، وَعَلَيْهِ الْقَضاءُ.

أُفَكِّرُ وَأُجيبُ

أُفَكِّرُ في صِحَّةِ الصِّيامِ مِنْ عَدَمِ صِحَّتِهِ في كُلٍّ مِنَ الْمَواقِفِ الْآتِيَةِ:

أ . صامَ هاشِمٌ، لكِنَّهُ أَكَلَ مُتَعَمِّدًا قَبْلَ أَذانِ الْمَغْرِبِ بِرُبْعِ ساعَةٍ. .....

ب. نَسِيَتْ لَيْلى، فَشَرِبَتْ عَصيرًا وَهِيَ صائِمَةٌ. .....

جـ. تَقَيَّأَ سَعيدٌ مُتَعَمِّدًا وَهُوَ صائِمٌ. .....

فاطِمَةُ: وَما الْآدابُ الَّتي يَنْبَغي أَنْ نَتَحَلّى بِها خِلالَ صِيامِنا يا أَبي؟

الْأَبُ: يَنْبَغي لَنا حِفْظُ أَلْسِنَتِنا عَنِ السَّبِّ وَالْغيبَةِ وَالسُّخْرِيَةِ وَما شابَهَ، وَعَلَيْنا اسْتِثْمارُ الْوَقْتِ في الْأَعْمالِ الصّالِحَةِ، مِثْلِ: أَداءِ الصَّلاةِ، وَتِلاوَةِ الْقُرْآنِ الْكَريمِ، وَالدِّراسَةِ، وَمُساعَدَةِ الْفُقَراءِ. وَيُسْتَحَبُّ لَنا تَأْخيرُ السَّحورِ وَتَعْجيلُ الْفِطْرِ.

الْأُمُّ: بارَكَ اللهُ فيكَ يا أَبا وائلٍ، وَنَسْأَلُ اللهَ تَعالى أَنْ يَجْعَلَ رَمَضانَ مُبارَكًا عَلَيْنا، وَأَنْ يَتَقَبَّلَ مِنّا صِيامَنا وَصالِحَ أَعْمالِنا.

أَسْتَخْرِجُ وَأُجيبُ

1 **أَسْتَخْرِجُ** أَدَبًا آخَرَ لِلصِّيامِ مِنْ قَوْلِهِ تَعالى: ﴿وَكُلُوا۟ وَٱشْرَبُوا۟ وَلَا تُسْرِفُوٓا۟﴾ [الْأَعْراف: ٣١].

.....

2 **أَقْتَرِحُ** طَريقَةً صَحيحَةً لِلتَّعامُلِ مَعَ مَنْ يَشْتُمُني وَأَنا صائِمٌ.

.....

3 **أُعَبِّرُ** شَفَوِيًّا عَنْ رَأْيي في الْمَواقِفِ الْآتِيَةِ:

أ . تُعِدُّ أُسْرَةُ هَيْثَم في شَهْرِ رَمَضانَ أَصْنافًا عَديدَةً مِنَ الطَّعامِ تَزيدُ عَلى حاجَتِها.

ب. يَصومُ سَميرٌ في شَهْرِ رَمَضانَ، وَيَقْضي نَهارَهُ كُلَّهُ نائِمًا.

جـ. تَقْضي دانا أَكْثَرَ وَقْتِها في شَهْرِ رَمَضانَ في مُشاهَدَةِ بَرامِجِ التِّلْفازِ.

أَسْتَزيدُ

تُشْرِفُ دائِرَةُ الْإِفْتاءِ الْعامِّ في الْمَمْلَكَةِ الْأُرْدُنِيَّةِ الْهاشِمِيَّةِ، بِالتَّعاوُنِ مَعَ الْجَمْعِيَّةِ الْفَلَكِيَّةِ الْأُرْدُنِيَّةِ، عَلى مُراقَبَةِ هِلالِ شَهْرِ رَمَضانَ الْمُبارَكِ.

1 بِمُساعَدَةِ أَحَدِ أَفْرادِ أُسْرَتي، **أَرْجِعُ** إِلى الْمَوْقِعِ الْإِلِكْتُرونِيِّ لِلْجَمْعِيَّةِ الْفَلَكِيَّةِ الْأُرْدُنِيَّةِ، وَ**أَتَعَرَّفُ** أَهَمَّ الْأَنْشِطَةِ الَّتي تَقومُ بِها.

2 **أَتَأَمَّلُ** الصّورَةَ الْمُجاوِرَةَ، ثُمَّ **أَسْتَنْتِجُ** مِنْها طَريقَةَ ثُبوتِ دُخولِ شَهْرِ رَمَضانَ الْمُبارَكِ.

يَثْبُتُ دُخولُ شَهْرِ رَمَضانَ الْمُبارَكِ بِرُؤْيَةِ .....

3 **أَسْتَخْدِمُ** الرَّمْزَ الْمُجاوِرَ (QR Code)، وَ**أَتَنافَسُ** مَعَ زُمَلائي/ زَميلاتي في حِفْظِ الْآيَةِ الْكَريمَةِ الْآتِيَةِ غَيْبًا:

قالَ تَعالى: ﴿شَهْرُ رَمَضَانَ ٱلَّذِىٓ أُنزِلَ فِيهِ ٱلْقُرْءَانُ هُدًى لِّلنَّاسِ وَبَيِّنَٰتٍ مِّنَ ٱلْهُدَىٰ وَٱلْفُرْقَانِ ۚ فَمَن شَهِدَ مِنكُمُ ٱلشَّهْرَ فَلْيَصُمْهُ ۖ وَمَن كَانَ مَرِيضًا أَوْ عَلَىٰ سَفَرٍ فَعِدَّةٌ مِّنْ أَيَّامٍ أُخَرَ ۗ يُرِيدُ ٱللَّهُ بِكُمُ ٱلْيُسْرَ وَلَا يُرِيدُ بِكُمُ ٱلْعُسْرَ وَلِتُكْمِلُوا۟ ٱلْعِدَّةَ وَلِتُكَبِّرُوا۟ ٱللَّهَ عَلَىٰ مَا هَدَىٰكُمْ وَلَعَلَّكُمْ تَشْكُرُونَ﴾ [الْبَقَرَة: ١٨٥].

أَرْبِطُ مَعَ الْعُلومِ

يَكونُ عَدَدُ ساعاتِ الصِّيامِ في فَصْلِ الشِّتاءِ أَقَلَّ بِسَبَبِ مَيَلانِ مِحْوَرِ الْأَرْضِ بَعيدًا عَنِ الشَّمْسِ. أَمّا في فَصْلِ الصَّيْفِ فَيَكونُ عَدَدُ ساعاتِ الصِّيامِ أَكْثَرَ بِسَبَبِ مَيَلانِ مِحْوَرِ الْأَرْضِ في اتِّجاهِ الشَّمْسِ.

أُنَظِّمُ تَعَلُّمي

صِيامُ شَهْرِ رَمَضانَ

مَفْهومُهُ
.....
.....

مِنْ فَوائِدِهِ
.....
.....

مِنْ أَحْكامِهِ
.....
.....

مِنْ آدابِهِ
.....
.....

أَسْمو بِقِيَمي

1. أَحْرِصُ عَلى صِيامِ شَهْرِ رَمَضانَ الْمُبارَكِ، وَأَتَأَدَّبُ بِآدابِهِ.
2. .....
3. .....

أَخْتَبِرُ مَعْلوماتي

1 أُبَيِّنُ مَفْهومَ الصِّيامِ.

.....

2 أَذْكُرُ حالَتَيْنِ يَبْطُلُ فيهِما الصِّيامُ.

أ . ..... ب. .....

3 أُصَنِّفُ الصُّوَرَ الدّالَّةَ عَلى آدابِ الصِّيامِ بِرَسْمِ ☺، وَالصُّوَرَ الدّالَّةَ عَلى مُبْطِلاتِ الصِّيامِ بِرَسْمِ ☹ فيما يَأْتي:

4 أُمَيِّزُ الْعِباراتِ الصَّحيحَةَ فيما يَأْتي بِوَضْعِ إِشارَةِ (✓) بِجانِبِها:

أ . ( ) الصِّيامُ واجِبٌ عَلى الْمُسْلِمِ الْبالِغِ الْعاقِلِ.

ب. ( ) يَسْتَشْعِرُ الصّائِمُ مُراقَبَةَ اللهِ تَعالى.

جـ. ( ) يَبْدَأُ الصِّيامُ مِنْ طُلوعِ الْفَجْرِ، وَيَنْتَهي عِنْدَ أَذانِ الْعِشاءِ.

د . ( ) يَجوزُ الْفِطْرُ لِمَنْ كانَ مَريضًا.

5 **أَرْسُمُ** دائِرَةً حَوْلَ رَمْزِ الْإِجابَةِ الصَّحيحَةِ فيما يَأْتي:

1. مَنْ أَفْطَرَ في رَمَضانَ بِسَبَبِ السَّفَرِ فَإِنَّهُ:

أ . يَأْثَمُ.

ب. يَقْضي الصِّيامَ.

جـ. لا شَيْءَ عَلَيْه.

2. مَنْ أَكَلَ ناسِيًا في نَهارِ رَمَضانَ فَإِنَّ:

أ . صِيامَهُ باطِلٌ.

ب. عَلَيْهِ الْقَضاءَ.

جـ. صِيامَهُ صَحيحٌ.

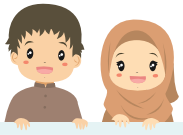

أُقَيِّمُ تَعَلُّمي

نِتاجاتُ التَّعَلُّمِ	الدَّرَجَةُ		
	عالِيَةٌ	مُتَوَسِّطَةٌ	قَليلَةٌ
أُبَيِّنُ مَفْهومَ الصِّيامِ.			
أَسْتَخْلِصُ فَوائِدَ الصِّيامِ.			
أُبَيِّنُ أَحْكامَ الصِّيامِ.			
أُوَضِّحُ آدابَ الصِّيامِ.			
أَحْرِصُ عَلى صِيامِ شَهْرِ رَمَضانَ الْمُبارَكِ.			

الدَّرْسُ 5 صَلاةُ التَّراويحِ وَقِيامُ لَيْلَةِ الْقَدْرِ

الْفِكْرَةُ الرَّئيسَةُ

مِنَ الْعِباداتِ الْخاصَّةِ بِشَهْرِ رَمَضانَ الْمُبارَكِ، إِضافَةً إِلى الصِّيامِ: صَلاةُ التَّراويحِ، وَقِيامُ لَيْلَةِ الْقَدْرِ.

أَتَهَيَّأُ وَأَسْتَكْشِفُ

ح = ♥	ت = ☼	ل = ◆	ي = ■	ر = ★	ا = ☺	و = ▲
ك = ⌂	د = □	ق = ●	س = ◖	م = ◀	ب = ○	ة = ☽

1 أَسْتَعينُ بِالْجَدْوَلِ السّابِقِ، ثُمَّ **أَسْتَبْدِلُ** كُلَّ حَرْفٍ بِالرَّمْزِ الْمُقابِلِ لَهُ مِمّا يَأْتي:

☺	◆	☼	★	☺	▲	■	♥
.....	.....	.....	.....	.....	.....	.....	.....

أ . .....

◆	■	◆	☽	☺	◆	●	□	★
.....	.....	.....	.....	.....	.....	.....	.....	.....

ب. ....

2 **ما عَلاقَةُ** الْكَلِماتِ السّابِقَةِ بِشَهْرِ رَمَضانَ الْمُبارَكِ؟

.....

أَسْتَنيرُ

حَثَّنا سَيِّدُنا رَسولُ اللهِ ﷺ عَلى الْإِكْثارِ مِنَ الْعِبادَةِ في شَهْرِ رَمَضانَ الْمُبارَكِ، وَمِنْ هذِهِ الْعِباداتِ: صَلاةُ التَّراويحِ، وَقِيامُ لَيْلَةِ الْقَدْرِ.

أَوَّلًا صَلاةُ التَّراويحِ

أ . **مَفْهومُها:** صَلاةٌ تُؤَدّى جَماعَةً أَوْ بِصورَةٍ فَرْدِيَّةٍ في شَهْرِ رَمَضانَ الْمُبارَكِ بَعْدَ صَلاةِ الْعِشاءِ، وَيَمْتَدُّ وَقْتُها إِلى طُلوعِ الْفَجْرِ.

ب. **حُكْمُها:** سُنَّةٌ مُؤَكَّدَةٌ، صَلّاها سَيِّدُنا رَسولُ اللهِ ﷺ، وَحافَظَ عَلَيْها الصَّحابَةُ وَالْمُسْلِمونَ إِلى وَقْتِنا الْحاضِرِ.

جـ. **عَدَدُ رَكَعاتِها:** تُصَلّى عِشْرينَ رَكْعَةً، وَيَجوزُ أَنْ نُصَلِّيَها أَقَلَّ مِنْ ذلِكَ أَوْ أَكْثَرَ، وَتُؤَدّى رَكْعَتَيْنِ رَكْعَتَيْنِ.

د . **فَضْلُها:** لِصَلاةِ التَّراويحِ فَضْلٌ عَظيمٌ؛ فَفيها يَغْفِرُ اللهُ تَعالى ذُنوبَنا؛ لِقَوْلِ النَّبِيِّ ﷺ: «مَنْ قامَ رَمَضانَ إيمانًا وَاحْتِسابًا غُفِرَ لَهُ ما تَقَدَّمَ مِنْ ذَنْبِهِ» [رَواهُ الْبُخاريُّ وَمُسْلِمٌ] (احْتِسابًا: طَلَبًا لِلثَّوابِ مِنَ اللهِ تَعالى).

أَتَعَلَّمُ

السُّنَّةُ الْمُؤَكَّدَةُ:

ما داوَمَ سَيِّدُنا النَّبِيُّ ﷺ عَلى فِعْلِهِ، وَلَمْ يَتْرُكْهُ إِلّا نادِرًا.

أُمَيِّزُ وَأُجيبُ

1 **أُمَيِّزُ** الْمَواقِفَ الصَّحيحَةَ فيما يَأْتي بِوَضْعِ إِشارَةِ (✓) بِجانِبِها:

أ . ( ) صَلّى خالِدٌ صَلاةَ التَّراويحِ بَعْدَ صَلاةِ الْمَغْرِبِ.

ب. ( ) أَدّى سَعيدٌ صَلاةَ التَّراويحِ في مَنْزِلِهِ مُنْفَرِدًا.

جـ. ( ) شارَكَتْ أَسْماءُ أَخَواتِها صَلاةَ التَّراويحِ في الْمَنْزِلِ.

2 **أَتَذَكَّرُ:** أَيُّهُما أَعْظَمُ أَجْرًا: صَلاةُ الْفَرْدِ أَمْ صَلاةُ الْجَماعَةِ؟

.....

3 **أَنْقُدُ** الْمَوْقِفَ الْآتِيَ: ذَهَبَ عِصامٌ مَعَ أَبيهِ إِلى صَلاةِ التَّراويحِ، وَبَعْدَ الِاصْطِفافِ لِلصَّلاةِ بَدَأَ بَعْضُ الْأَطْفالِ بِإِزْعاجِ الْمُصَلّينَ.

.....

ثانيًا لَيْلَةُ الْقَدْرِ

أ . **مَفْهومُها:** هِيَ لَيْلَةٌ مُبارَكَةٌ مِنْ لَيالي الْعَشْرِ الْأَواخِرِ مِنْ شَهْرِ رَمَضانَ الْمُبارَكِ. قالَ رَسولُ اللهِ ﷺ: «تَحَرَّوْا لَيْلَةَ الْقَدْرِ في الْوِتْرِ مِنَ الْعَشْرِ الْأَواخِرِ مِنْ رَمَضانَ»

[رَواهُ الْبُخارِيُّ وَمُسْلِمٌ] (تَحَرَّوْا: ابْحَثوا عَنْ)، (الْوِتْرِ: الْعَدَدِ الْفَرْدِيِّ).

ب. **فَضْلُها:** لَيْلَةُ الْقَدْرِ لَها فَضائِلُ عَديدَةٌ. وَهذِهِ بَعْضُها:

1. **بَدَأَ فيها نُزولُ الْقُرْآنِ الْكَريمِ.** قالَ تَعالى: ﴿ إِنَّآ أَنزَلْنَٰهُ فِى لَيْلَةِ ٱلْقَدْرِ ﴾ [الْقَدْرُ: ١].
2. **يُضاعَفُ فيها أَجْرُ الْعَمَلِ الصّالِحِ.** قالَ تَعالى: ﴿ لَيْلَةُ ٱلْقَدْرِ خَيْرٌ مِّنْ أَلْفِ شَهْرٍ ﴾ [الْقَدْرُ: ٣].
3. **تُغْفَرُ فيها الذُّنوبُ.** قالَ النَّبِيُّ ﷺ: «مَنْ قامَ لَيْلَةَ الْقَدْرِ إيمانًا وَاحْتِسابًا غُفِرَ لَهُ ما تَقَدَّمَ مِنْ ذَنْبِهِ» [رَواهُ الْبُخارِيُّ وَمُسْلِمٌ].
4. **يُسْتَجابُ فيها الدُّعاءُ.** عَنْ أُمِّ الْمُؤْمِنينَ عائِشَةَ رَضِيَ اللهُ عَنْها أَنَّها قالَتْ: يا رَسولَ اللهِ، أَرَأَيْتَ إِنْ وافَقْتُ لَيْلَةَ الْقَدْرِ ما أَدْعو؟ قالَ: «قولي: اللَّهُمَّ إِنَّكَ عَفُوٌّ كَريمٌ تُحِبُّ الْعَفْوَ فَاعْفُ عَنّي» [رَواهُ التِّرْمِذِيُّ].

لِذلِكَ يَنْبَغي لَنا الْمُسارَعَةُ إِلى الْعَمَلِ الصّالِحِ، بِأَنْ نُكْثِرَ في هذِهِ اللَّيْلَةِ مِنَ الصَّلاةِ وَقِراءَةِ الْقُرْآنِ الْكَريمِ وَالدُّعاءِ وَالذِّكْرِ.

أَتَعَلَّمُ

كانَ النَّبِيُّ ﷺ يوقِظُ أَهْلَهُ، وَيَسْتَعِدُّ لِلْعِبادَةِ في الْعَشْرِ الْأَواخِرِ مِنْ لَيالي شَهْرِ رَمَضانَ الْمُبارَكِ.

أُفَكِّرُ

لِماذا أَخْفى اللهُ تَعالى مَوْعِدَ لَيْلَةِ الْقَدْرِ؟

.....

أَسْتَزيدُ

سُمِّيَتْ صَلاةُ التَّراويحِ بِهذا الاِسْمِ؛ لِوُجودِ اسْتِراحَةٍ بَعْدَ كُلِّ أَرْبَعِ رَكَعاتٍ، وَلِأَنَّ فيها راحَةً لِلنَّفْسِ.

أَسْتَخْدِمُ الرَّمْزَ الْمُجاوِرَ (QR Code)، وَ**أُشاهِدُ** مَقْطَعًا مَرْئِيًّا (فيديو) عَنْ لَيْلَةِ الْقَدْرِ، ثُمَّ **أَسْتَخْرِجُ** مِنْهُ فَضائِلَ لَيْلَةِ الْقَدْرِ.

أَرْبِطُ مَعَ الرِّياضِيّاتِ

الْمَسْأَلَةُ: أَتَدَبَّرُ قَوْلَ اللهِ تَعالى: ﴿لَيْلَةُ ٱلْقَدْرِ خَيْرٌ مِّنْ أَلْفِ شَهْرٍ﴾ [الْقَدْرُ: ٣]، ثُمَّ **أَحْسُبُ** فَضْلَ لَيْلَةِ الْقَدْرِ بِالسَّنَواتِ.

الْحَلُّ: إِذا قَسَمْنا (1000) عَلى (12) شَهْـرًا، تَبَيَّنَ لَنا أَنَّ أَلْفَ شَهْـرٍ يُعادِلُ (83) سَنَةً تَقْرِيبًا.

أُنَظِّمُ تَعَلُّمي

صَلاةُ التَّراويحِ وَقِيامُ لَيْلَةِ الْقَدْرِ

صَلاةُ التَّراويحِ

- مَفْهومُها .....
- عَدَدُ رَكَعاتِها .....
- حُكْمُها .....
- فَضْلُها .....

لَيْلَةُ الْقَدْرِ

- مَفْهومُها .....
- فَضْلُها .....

أَسْمو بِقِيَمي

1. أَحْرِصُ عَلى أَداءِ صَلاةِ التَّراويحِ وَقِيامِ لَيْلَةِ الْقَدْرِ في شَهْرِ رَمَضانَ الْمُبارَكِ.
2. .....
3. .....

أَخْتَبِرُ مَعْلوماتي

1 أُبَيِّنُ مَفْهومَ كُلٍّ مِمّا يأتي:

أ . صَلاةُ التَّراويحِ: .....

ب. لَيْلَةُ الْقَدْرِ: .....

2 أَذْكُرُ فَضْلَ صَلاةِ التَّراويحِ.

.....

3 أَسْتَخْرِجُ فَضْلَ لَيْلَةِ الْقَدْرِ مِنْ قَوْلِهِ تَعالى: ﴿لَيْلَةُ ٱلْقَدْرِ خَيْرٌ مِّنْ أَلْفِ شَهْرٍ﴾.

.....

4 أُمَيِّزُ الْعِبارَةَ الصَّحيحَةَ بِوَضْعِ إِشارَةِ (✓) بِجانِبِها، وَالْعِبارَةَ غَيْرَ الصَّحيحَةِ بِوَضْعِ إِشارَةِ (✗) بِجانِبِها فيما يَأْتي:

أ . ( ) صَلاةُ التَّراويحِ سُنَّةٌ مُؤَكَّدَةٌ.

ب. ( ) لَيْلَةُ الْقَدْرِ تكونُ في الْعَشْرِ الْأَوائِلِ مِنْ شَهْرِ رَمَضانَ الْمُبارَكِ.

جـ. ( ) سُمِّيَتْ صَلاةُ التَّراويحِ بِهذا الاِسْمِ؛ لِأَنَّ فيها اسْتِراحَةً بَعْدَ الاِنْتِهاءِ مِنَ الصَّلاةِ كامِلَةً.

أُقَيِّمُ تَعَلُّمي

نِتاجاتُ التَّعَلُّمِ	الدَّرَجَةُ		
	عالِيَةٌ	مُتَوَسِّطَةٌ	قَليلَةٌ
أُبَيِّنُ مَفْهومَ كُلٍّ مِنْ: صَلاةِ التَّراويحِ، وَلَيْلَةِ الْقَدْرِ.			
أَسْتَخْلِصُ فَضْلَ كُلٍّ مِنْ: صَلاةِ التَّراويحِ، وَلَيْلَةِ الْقَدْرِ.			
أُبَيِّنُ أَحْكامَ صَلاةِ التَّراويحِ.			
أَحْرِصُ عَلى أَداءِ صَلاةِ التَّراويحِ وَقِيامِ لَيْلَةِ الْقَدْرِ في شَهْرِ رَمَضانَ الْمُبارَكِ.			

الوَحْدَةُ الثّالِثَةُ

بِأَخْلاقي أَفْتَخِرُ

دُروسُ الوَحْدَةِ الثّالِثَةِ

1. سورَةُ الْهُمَزَةِ
2. الْهِجْرَةُ إِلى الْحَبَشَةِ
3. التِّلاوَةُ وَالتَّجْويدُ: الْإِظْهارُ
4. الرِّفْقُ بِالْحَيَوانِ

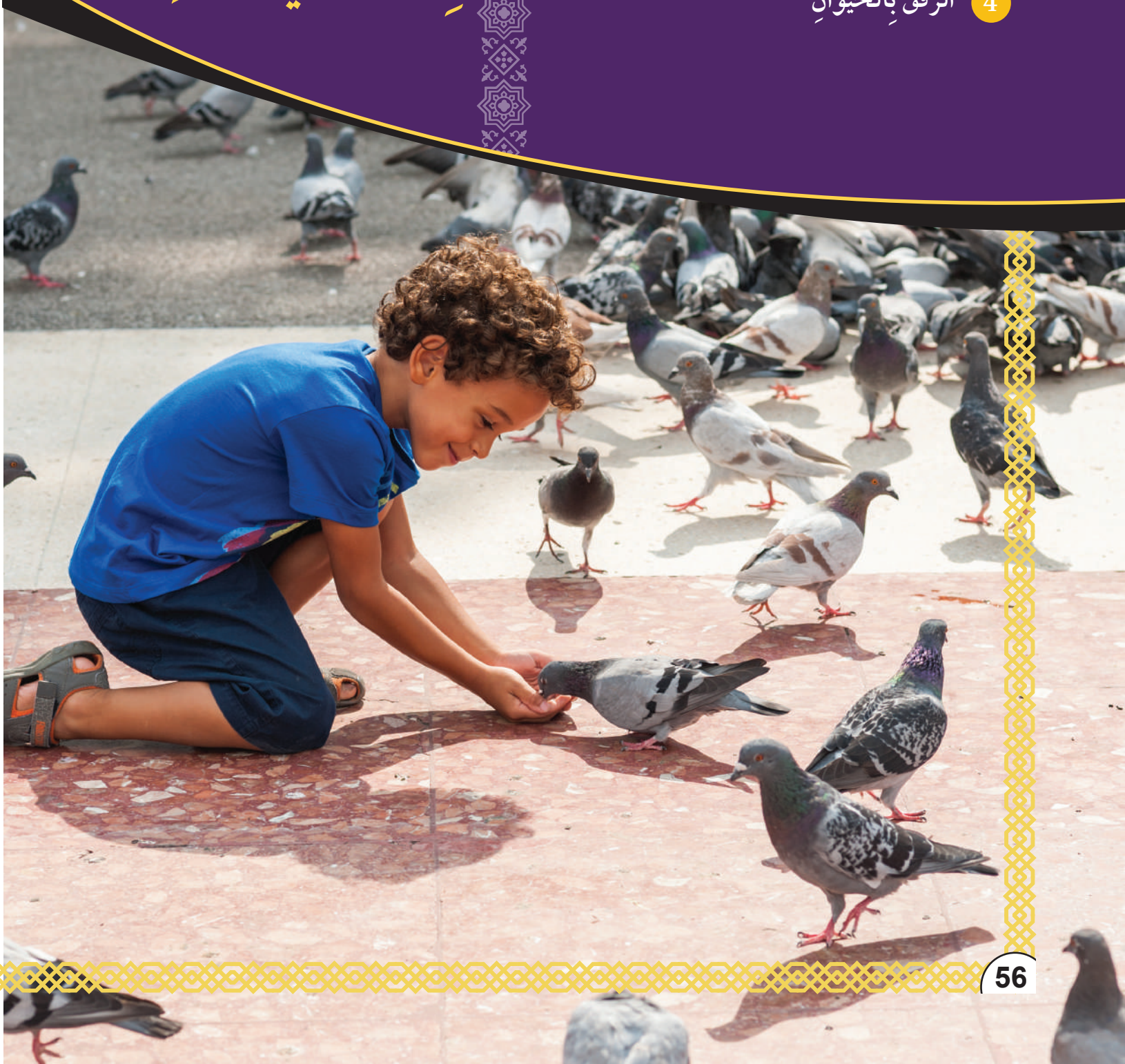

الدَّرْسُ 1 سورَةُ الْهُمَزَةِ

الْفِكْرَةُ الرَّئيسَةُ

أَمَرَنا اللهُ تَعالى في كِتابِهِ الْكَريمِ بِالِابْتِعادِ عَنِ الْأَقْوالِ وَالْأَعْمالِ السَّيِّئَةِ الَّتي تُؤْذي النّاسَ، مِثْلِ: السُّخْرِيَةِ، وَالتَّنَمُّرِ، وَالْبُخْلِ، وَأَعَدَّ لِمَنْ يَتَّصِفُ بِها عَذابًا أَليمًا.

أَتَهَيَّأُ وَأَسْتَكْشِفُ

أَتَأَمَّلُ الْحَديثَ النَّبَوِيَّ الشَّريفَ الْآتِيَ، ثُمَّ أُجيبُ عَمّا يَليهِ:

قالَ رَسولُ اللهِ ﷺ: «بِحَسْبِ امْرِئٍ مِنَ الشَّرِّ أَنْ يَحْقِرَ أَخاهُ الْمُسْلِمَ» [رَواهُ مُسْلِمٌ].

1 أُبَيِّنُ الشَّرَّ الَّذي حَذَّرَ مِنْهُ النَّبِيُّ ﷺ في الْحَديثِ النَّبَوِيِّ الشَّريفِ السّابِقِ.

.....

2 أَرْبِطُ بَيْنَ الْحَديثِ النَّبَوِيِّ الشَّريفِ السّابِقِ وَالصّورَةِ الْآتِيَةِ، وَأُبَيِّنُ السُّلوكَ غَيْرَ الصَّحيحِ فيها.

.....

أَلْفِظُ جَيِّدًا

هُمَزَةٍ لُّمَزَةٍ | أَخْلَدَهُۥ | لَيُنۢبَذَنَّ | ٱلْأَفْـِٔدَةِ | مُّؤْصَدَةٌ

أَفْهَمُ وَأَحْفَظُ

الْمُفْرَداتُ وَالتَّراكيبُ

وَيْلٌ: هَلاكٌ وَعَذابٌ.

هُمَزَةٍ لُّمَزَةٍ: مَنْ يَعيبُ النّاسَ، وَيَسْخَرُ مِنْهُمْ.

يَحْسَبُ: يَظُنُّ.

أَخْلَدَهُۥ: سَيَجْعَلُهُ باقِيًا في الدُّنْيا لا يَموتُ.

لَيُنۢبَذَنَّ: لَيوضَعَنَّ.

ٱلْحُطَمَةِ: النّارِ.

ٱلْأَفْـِٔدَةِ: الْقُلوبِ.

مُّؤْصَدَةٌ: مُغْلَقَةٌ.

عَمَدٍ مُّمَدَّدَةٍ: سَلاسِلَ طَويلَةٍ.

سورَةُ الْهُمَزَةِ

بِسْمِ ٱللَّهِ ٱلرَّحْمَٰنِ ٱلرَّحِيمِ

﴿ وَيْلٌ لِّكُلِّ هُمَزَةٍ لُّمَزَةٍ ﴿١﴾ ٱلَّذِى
جَمَعَ مَالًا وَعَدَّدَهُۥ ﴿٢﴾ يَحْسَبُ أَنَّ مَالَهُۥٓ
أَخْلَدَهُۥ ﴿٣﴾ كَلَّا ۖ لَيُنۢبَذَنَّ فِى ٱلْحُطَمَةِ ﴿٤﴾ وَمَآ
أَدْرَىٰكَ مَا ٱلْحُطَمَةُ ﴿٥﴾ نَارُ ٱللَّهِ ٱلْمُوقَدَةُ
﴿٦﴾ ٱلَّتِى تَطَّلِعُ عَلَى ٱلْأَفْـِٔدَةِ ﴿٧﴾ إِنَّهَا عَلَيْهِم
مُّؤْصَدَةٌ ﴿٨﴾ فِى عَمَدٍ مُّمَدَّدَةٍۭ ﴿٩﴾ ﴾

أَسْتَنيرُ

إِضاءَةٌ

سورَةُ الْهُمَزَةِ:

سورَةٌ مَكِّيَّةٌ، عَدَدُ آياتِها (9) آياتٍ.

الْمَوْضوعاتُ الرَّئيسَةُ لِلْآياتِ الْكَريمَةِ

- الْآياتُ الْكَريمَةُ (١-٣): التَّحْذيرُ مِنَ السُّخْرِيَةِ وَالْبُخْلِ
- الْآياتُ الْكَريمَةُ (٤-٩): مَصيرُ مَنْ يَسْخَرُ مِنَ النّاسِ، وَيَتَّصِفُ بِالْبُخْلِ

أَوَّلًا التَّحْذيرُ مِنَ السُّخْرِيَةِ وَالْبُخْلِ

حَذَّرَ اللهُ تَعالى في بِدايَةِ السّورَةِ الْكَريمَةِ مِنْ تَصَرُّفاتٍ سَيِّئَةٍ فيها اعْتِداءٌ عَلى خَلْقِ اللهِ تَعالى وَحِكْمَتِهِ، مِنْها:

أ . **السُّخْرِيَةُ**: خَلَقَ اللهُ تَعالى النّاسَ مُخْتَلِفينَ في الْأَشْكالِ وَالْحُجومِ وَالْأَلْوانِ وَالطَّبائِعِ وَالرِّزْقِ وَغَيْرِ ذلِكَ، وَلكِنَّ بَعْضَ النّاسِ لا يَفْهَمونَ الْحِكْمَةَ مِنْ هذا الاخْتِلافِ، وَلا يَتَقَبَّلونَ آراءَ النّاسِ الْـمُخالِفَةَ لِآرائِهِمْ، فَيَسْتَهْزِئونَ بِالْآخَرينَ بِالْقَوْلِ أَوِ الْفِعْلِ أَوِ الْإِشارَةِ.

ب. **الْبُخْلُ**: جَعَلَ اللهُ تَعالى الْمالَ وَسيلَةً لِلْعَيْشِ، وَلكِنَّ بَعْضَ النّاسِ يَجْمَعونَهُ، وَيُخَزِّنونَهُ، وَلا يُنْفِقونَ مِنْهُ عَلى أَنْفُسِهِمْ وَأَهْليهِمْ، وَلا يَبْذُلونَهُ في طَريقِ الْخَيْرِ؛ بِحُجَّةِ الْخَوْفِ مِنَ الْحاجَةِ إِلَيْهِ مُسْتَقْبَلًا.

أُفَكِّرُ

1. إِذا رَأَيْتُ شَخْصًا يَسْخَرُ مِنْ زَميلي/ زَميلَتي، **فَكَيْفَ أَتَصَرَّفُ؟**

.....

2. **ما الْفَرْقُ** بَيْنَ الْبُخْلِ وَالِادِّخارِ؟

.....

.....

ثانِيًا مَصيرُ مَنْ يَسْخَرُ مِنَ النّاسِ، وَيَتَّصِفُ بِالْبُخْلِ

أَعَدَّ اللهُ تَعالى لِمَنْ يَسْخَرُ مِنَ النّاسِ، وَيَبْخَلُ بِالْأَموالِ، عَذابًا أَليمًا في نارِ جَهَنَّمَ شَديدَةِ الْحَرارَةِ، وَأَمَرَ سُبْحانَهُ أَنْ يُقَيَّدَ فيها الْمُسْتَهْزِئُ أَوِ الْبَخيلُ بِسَلاسِلَ طَويلَةٍ، وَأَنْ تُغْلَقَ عَلَيْهِ جَهَنَّمُ، فَلا يَخْرُجُ مِنْها.

أَتَعَلَّمُ

لِلنّارِ أَسْماءٌ عَديدَةٌ ذُكِرَتْ في الْقُرْآنِ الْكَريمِ، مِنْها: **لَظى، وَالسَّعيرُ، وَجَهَنَّمُ، وَسَقَرُ، وَالْحُطَمَةُ، وَالْهاوِيَةُ.**

أَسْتَنْتِجُ وَأُعَبِّرُ

1 **ما دِلالَةُ** تَشْديدِ اللهِ تَعالى الْعُقوبَةَ عَلى مَنْ يَسْخَرُ مِنَ النّاسِ أَوْ يَتَّصِفُ بِالْبُخْلِ؟

.....

2 فيما يَأْتي مَوْقِفانِ مِنَ الْحَياةِ. **أَسْتَنْتِجُ** مِنَ الْمَوْقِفِ الْأَوَّلِ أَثَرًا سَلْبِيًّا وَمِنَ الْمَوْقِفِ الثّاني أَثَرًا إيجابِيًّا، ثُمَّ **أَكْتُبُهُما**:

أ . ضَحِكَ سَعيدٌ مِنْ شَكْلِ زَميلِهِ النَّحيلِ.

.....

ب. أَعْطَتْ رائِدَةُ صَديقَتَها في الْمَدْرَسَةِ قِسْمًا مِنْ طَعامِها.

.....

أَسْتَزيدُ

يَسْتَهْزِئُ بَعْضُ الْأَشْخاصِ بِالْآخَرينَ، وَيَعْتَدونَ عَلَيْهِمْ، فَيُؤَدّي ذلِكَ إِلى إِلْحاقِ الْأَذى أَوِ الضَّرَرِ بِهِمْ، وَهُوَ تَصَرُّفٌ غَيْرُ سَليمٍ، وَقَدْ نَزَلَتْ سورَةُ الْهُمَزَةِ بِسَبَبِ اسْتِهْزاءِ بَعْضِ أَهْلِ الشِّرْكِ بِسَيِّدِنا النَّبِيِّ ﷺ وَأَصْحابِهِ رضي الله عنهم، فَكانَتْ هذِهِ السّورَةُ وَعيدًا لَهُمْ.

بِمُساعَدَةِ أَحَدِ أَفْرادِ أُسْرَتي، **أَبْحَثُ** في شَبَكَةِ الْإِنْتَرْنِتْ عَنْ تَطْبيقٍ إِلِكْتُرونِيٍّ يُساعِدُني عَلى تَفْسيرِ سورَةِ الْهُمَزَةِ، وَ**أُخْبِرُ** عَنْهُ زُمَلائي/ زَميلاتي.

اسْمُ التَّطْبيقِ: .....

أَرْبِطُ مَعَ اللُّغَةِ الْعَرَبِيَّةِ

ضِدُّ كَلِمَةِ (**سُخْرِيَةٌ**): احْتِرامٌ، وَتَقْديرٌ.

ضِدُّ كَلِمَةِ (**بُخْلٌ**): جُودٌ، وَكَرَمٌ، وَسَخاءٌ، وَبَذْلٌ، وَعَطاءٌ.

أُنَظِّمُ تَعَلُّمي

سورَةُ الْهُمَزَةِ

تَتَحَدَّثُ الْآياتُ الْكَريمَةُ (١-٣) عَنْ

.....

.....

.....

.....

.....

.....

.....

تَتَحَدَّثُ الْآياتُ الْكَريمَةُ (٤-٩) عَنْ

.....

.....

.....

.....

.....

.....

.....

أَسْمو بِقِيَمي

1. أَحْتَرِمُ الْآخَرينَ، وَلا أَسْخَرُ مِنْ أَحَدٍ.
2. .....
3. .....

أَخْتَبِرُ مَعْلوماتي

1 **أَقْتَرِحُ** عُنْوانًا مُناسِبًا لِمَوْضوعاتِ سورَةِ الْهُمَزَةِ.

.....

2 **أَسْتَخْرِجُ** مِنْ سورَةِ الْهُمَزَةِ الْكَلِمَةَ الْمُناسِبَةَ لِكُلِّ مَعْنًى مِنَ الْمَعاني الْآتِيَةِ:

أ . (.....) هَلاكٌ.

ب. (.....) مُغْلَقَةٌ.

جـ. (.....) لَيوضَعَنَّ.

3 **أَكْتُبُ** (أُوافِقُ) بِجانِبِ التَّصَرُّفِ الصَّحيحِ، وَ(لا أُوافِقُ) بِجانِبِ التَّصَرُّفِ غَيْرِ الصَّحيحِ فيما يَأْتي:

أ . ضَحِكَ مُعْتَزٌّ مِنْ صَديقِهِ بِسَبَبِ خَطَئِهِ في حَلِّ السُّؤالِ. (.....)

ب. تَقاسَمَ يوسُفُ مَصْروفَهُ مَعَ زَميلِهِ حينَ أَخْبَرَهُ أَنَّهُ نَسِيَ نُقودَهُ. (.....)

جـ. تَعَثَّرَتْ حَنينُ أَثْناءَ نُزولِها دَرَجَ الْمَنْزِلِ، فَساعَدَتْها ديمَةُ، وَلَمْ تَسْخَرْ مِنْها. (.....)

4 **أَسْتَنْتِجُ** أَثَرًا إيجابِيًّا لِكُلٍّ مِمّا يَأْتي:

أ . تَقْديرُ الْآخَرينَ: .....

ب. الْكَرَمُ: .....

5 **أَتْلو** سورَةَ الْهُمَزَةِ غَيْبًا.

أُقَيِّمُ تَعَلُّمي

نِتاجاتُ التَّعَلُّمِ	الدَّرَجَةُ		
	عالِيَةٌ	مُتَوَسِّطَةٌ	قَليلَةٌ
أَتْلو سورَةَ الْهُمَزَةِ تِلاوَةً سَليمَةً.			
أُبَيِّنُ مَعانِيَ الْمُفْرَداتِ وَالتَّراكيبِ الْواردَةِ في سورَةِ الْهُمَزَةِ.			
أُوَضِّحُ الْمَعْنى الْعامَّ لِسورَةِ الْهُمَزَةِ.			
أَحْفَظُ سورَةَ الْهُمَزَةِ غَيْبًا.			

الدَّرْسُ 2 الْهِجْرَةُ إِلى الْحَبَشَةِ

الْفِكْرَةُ الرَّئِيسَةُ

لَمّا اشْتَدَّ أَذى الْمُشْرِكينَ عَلى الْمُسْلِمينَ في مَكَّةَ الْمُكَرَّمَةِ، أَشارَ سَيِّدُنا رَسولُ اللهِ ﷺ عَلى بَعْضِ أَصْحابِهِ بِالْهِجْرَةِ إِلى الْحَبَشَةِ؛ حِفاظًا عَلى أَنْفُسِهِمْ وَدينِهِمْ.

أَتَهَيَّأُ وَأَسْتَكْشِفُ

أُعيدُ تَرْتيبَ الْحُروفِ الْآتِيَةِ في كُلِّ سَطْرٍ؛ لِأَسْتَخْرِجَ مِنْها ثَلاثَةَ أَساليبَ اسْتَخْدَمَها الْمُشْرِكونَ في إيذاءِ سَيِّدِنا رَسولِ اللهِ ﷺ وَمَنْ آمَنَ مَعَهُ:

1. ذ عْ ي تَ بُ .....
2. كْ بُ ذ تَ ي .....
3. خْ يَ سُ رِ ةٌ .....

إِضاءَةٌ

الْهِجْرَةُ: خُروجُ الْإِنْسانِ مِنْ بَلَدِهِ، وَانْتِقالُهُ إِلى بَلَدٍ آخَرَ لِلْإِقامَةِ فيهِ.

أَسْتَنيرُ

في الْعامِ الْخامِسِ لِلْبِعْثَةِ أَشارَ سَيِّدُنا رَسولُ اللهِ ﷺ عَلى بَعْضِ الصَّحابَةِ الْكِرامِ رضي الله عنهم بِالْهِجْرَةِ إِلى الْحَبَشَةِ؛ لِأَنَّ فيها مَلِكًا عادِلًا، بَعْدَ أَنْ تَعَرَّضوا لِلتَّعْذيبِ وَالْأَذى مِنَ الْمُشْرِكينَ في مَكَّةَ الْمُكَرَّمَةِ؛ لِيَرُدّوهُمْ عَنْ دينِهِمْ،

أَتَعَلَّمُ

النَّجاشِيُّ هُوَ لَقَبُ مَلِكِ الْحَبَشَةِ.

فَاسْتَجابَ الصَّحابَةُ الْكِرامُ رضي الله عنهم لِسَيِّدِنا رَسولِ اللهِ ﷺ، فَخَرَجوا مِنْ مَكَّةَ سِرًّا، ثُمَّ رَكِبوا السَّفينَةَ حَتّى وَصَلوا إِلى الْحَبَشَةِ، وَمَكَثوا فيها سَنَواتٍ عَديدَةً بِأَمْنٍ وَسَلامٍ.

أُمَيِّزُ وَأُجيبُ

1 **أُمَيِّزُ** الْمَواقِفَ الْمُشابِهَةَ لِأَسْبابِ الْهِجْرَةِ إِلى الْحَبَشَةِ بِوَضْعِ إِشارَةِ (✓) بِجانِبِها:

أ . ( ) هاجَرَتْ عائِلَةٌ؛ لِعَدَمِ تَمَكُّنِ أَفْرادِها مِنْ أَداءِ عِباداتِهِمْ بِحُرِّيَّةٍ.

ب. ( ) هاجَرَ مَجْموعَةٌ مِنَ الشَّبابِ لِلْعَمَلِ.

جـ. ( ) هاجَرَ عَدَدٌ كَبيرٌ مِنَ النّاسِ بِسَبَبِ الْحَرْبِ.

2 **أَتَأَمَّلُ** الصُّوَرَ الْآتِيَةَ، ثُمَّ **أَصِفُ** الصُّعوباتِ الَّتي واجَهَها الصَّحابَةُ رضي الله عنهم أَثْناءَ الْهِجْرَةِ إِلى الْحَبَشَةِ:

....

بَعْدَ أَنْ وَصَلَ الْمُسْلِمونَ إِلى الْحَبَشَةِ، وَعاشوا فيها آمِنينَ، حاوَلَ الْمُشْرِكونَ مِنْ قُرَيْشٍ إِقْناعَ النَّجاشِيِّ بِطَرْدِ الصَّحابَةِ، فَأَرْسَلوا إِلَيْهِ وَفْدًا يَحْمِلُ الْهَدايا، إِلّا أَنَّ النَّجاشِيَّ رَفَضَ ذلِكَ، بَعْدَ أَنِ اسْتَمَعَ لِلصَّحابِيِّ جَعْفَرِ ابْنِ أَبي طالِبٍ رضي الله عنه الَّذي أَخْبَرَهُ بِما كانوا عَلَيْهِ قَبْلَ الْإِسْلامِ مِنْ كُفْرٍ وَمَعاصٍ، وَكَيْفَ أَصْبَحوا مُؤْمِنينَ بِاللهِ تَعالى، وَمُتَّصِفينَ بِالْأَخْلاقِ الْحَميدَةِ.

وَكانَ مِمّا قالَهُ الصَّحابِيُّ جَعْفَرُ بْنُ أَبي طالِبٍ ﵁ واصِفًا دَعْوَةَ سَيِّدِنا رَسولِ اللهِ ﷺ:
«وَأَمَرَنا بِصِدْقِ الْحَديثِ، وَأَداءِ الْأَمانَةِ، وَصِلَةِ الرَّحِمِ، وَحُسْنِ الْجِوارِ، وَأَمَرَنا أَنْ نَعْبُدَ اللهَ وَحْدَهُ لا نُشْرِكُ بِهِ شَيْئًا، وَأَمَرَنا بِالصَّلاةِ وَالزَّكاةِ وَالصِّيامِ».

أَسْتَخْرِجُ وَأُجيبُ

1 **أَسْتَخْرِجُ** مِنْ قَوْلِ الصَّحابِيِّ جَعْفَرِ بْنِ أَبي طالِبٍ ﵁ ثَلاثَ عاداتٍ حَسَنَةٍ دَعا إِلَيْها الْإِسْلامُ:

أ . .....

ب. .....

جـ. .....

2 **أَتَخَيَّلُ**: كَيْفَ سَيَكونُ مَوْقِفي لَوْ كُنْتُ مَكانَ النَّجاشِيِّ؟

.....

3 **أُعَبِّرُ عَنْ رَأْيي** فيمَنْ يَقْبَلُ الْهَدايا لِقاءَ ظُلْمِ الْآخَرينَ.

.....

أَسْتَزيدُ

مَكَثَ مُهاجِرو الْحَبَشَةِ خَمْسَةَ عَشَرَ عامًا فيها، إِلى أَنْ طَلَبَ سَيِّدُنا رَسولُ اللهِ ﷺ إِلَيْهِمُ الْعَوْدَةَ إِلى الْمَدينَةِ الْمُنَوَّرَةِ، وَكانَ ذلِكَ في الْعامِ السّابِعِ لِلْهِجْرَةِ.

أَسْتَخْدِمُ الرَّمْزَ الْمُجاوِرَ (QR Code)، وَ**أُشاهِدُ** مَعَ زُمَلائي/ زَميلاتي مُحاوَرَةَ الصَّحابِيِّ جَعْفَرِ بْنِ أَبي طالِبٍ ﵁ مَلِكَ الْحَبَشَةِ.

أَرْبِطُ مَعَ التَّرْبِيَةِ الاِجْتِماعِيَّةِ وَالْوَطَنِيَّةِ

الْحَبَشَةُ دَوْلَةٌ غَيْرُ عَرَبِيَّةٍ، تَقَعُ في قارَّةِ إِفْريقْيا، وَتُسَمّى الْيَوْمَ إِثْيوبْيا، وَقَدْ نَشَرَ فيها الصَّحابَةُ الْكِرامُ الْإِسْلامَ، وَإِلَيْها يُنْسَبُ الصَّحابِيُّ الْجَليلُ بِلالُ بْنُ رَباحٍ رضي الله عنه؛ وَهُوَ أَوَّلُ مُؤَذِّنٍ في الْإِسْلامِ. وَيُقيمُ في إِثْيوبْيا الْيَوْمَ عَدَدٌ كَبيرٌ مِنَ الْمُسْلِمينَ، حَيْثُ يَعيشونَ بِسَلامٍ وَوِئامٍ مَعَ أَصْحابِ الْأَدْيانِ الْأُخْرى.

أُنَظِّمُ تَعَلُّمي

الْهِجْرَةُ إِلى الْحَبَشَةِ

سَبَبُها	وَقْتُها	نَتيجَتُها
.....	.....	.....

أَسْمو بِقِيَمي

1. أَقْتَدي بِالصَّحابِيِّ جَعْفَرِ بْنِ أَبي طالِبٍ رضي الله عنه في التَّحَلّي بِأَدَبِ الْحِوارِ.
2. .....
3. .....

أَخْتَبِرُ مَعْلوماتي

1 **أَذْكُرُ** سَبَبَ هِجْرَةِ بَعْضِ صَحابَةِ سَيِّدِنا مُحَمَّدٍ ﷺ إِلى الْحَبَشَةِ.

.....

2 **أُفَكِّرُ**: ما الدَّليلُ عَلى أَنَّ النَّجاشِيَّ مَلِكٌ عادِلٌ؟

.....

3 **أَصِفُ**: كَيْفَ دافَعَ الصَّحابِيُّ جَعْفَرُ بْنُ أَبي طالِبٍ رضي الله عنه عَمَّنْ هاجَرَ مَعَهُ مِنَ الصَّحابَةِ الْكِرامِ؟

.....

4 **أُبَيِّنُ** كَيْفَ الْتَزَمَ الصَّحابَةُ رضي الله عنهم أَوامِرَ سَيِّدِنا مُحَمَّدٍ ﷺ.

.....

5 **أَرْسُمُ** دائِرَةً حَوْلَ رَمْزِ الْإِجابَةِ الصَّحيحَةِ فيما يَأْتي:

1. كانَتْ رِحْلَةُ الصَّحابَةِ رضي الله عنهم إِلى الْحَبَشَةِ بِاسْتِخْدامِ:

أ. الْخُيولِ. ب. الْجِمالِ. جـ. السَّفينَةِ.

2. الصَّحابِيُّ الَّذي وَكَّلَهُ الْمُسْلِمونَ الْمُهاجِرونَ في التَّحَدُّثِ إِلى النَّجاشِيِّ هُوَ:

أ. جَعْفَرُ بْنُ أَبي طالِبٍ رضي الله عنه. ب. أَبو هُرَيْرَةَ رضي الله عنه. جـ. أَبو بَكْرٍ الصِّدّيقُ رضي الله عنه.

أُقَيِّمُ تَعَلُّمي

نِتاجاتُ التَّعَلُّمِ	الدَّرَجَةُ		
	عالِيَةٌ	مُتَوَسِّطَةٌ	قَليلَةٌ
أُبَيِّنُ أَسْبابَ هِجْرَةِ بَعْضِ الصَّحابَةِ الْكِرامِ إِلى الْحَبَشَةِ.			
أَصِفُ أَحْداثَ الْهِجْرَةِ إِلى الْحَبَشَةِ.			
أَقْتَدي بِسَيِّدِنا النَّبِيِّ ﷺ وَصَحابَتِهِ في الصَّبْرِ وَالثَّباتِ عَلى الدَّعْوَةِ.			
أُقَدِّرُ دَوْرَ النَّجاشِيِّ في نُصْرَةِ الْمُسْلِمينَ.			

الدَّرْسُ 3

التِّلاوَةُ وَالتَّجْويدُ
الْإِظْهارُ

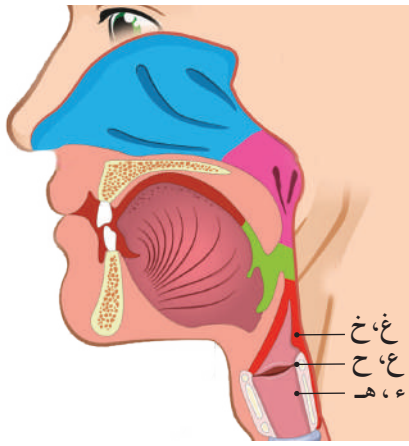

الْفِكْرَةُ الرَّئيسَةُ

الْإِظْهارُ هُوَ أَحَدُ أَحْكامِ النّونِ السّاكِنَةِ وَالتَّنْوينِ، وَحُروفُهُ هِيَ: (ء، هـ، ع، ح، غ، خ).

أَتَهَيَّأُ وَأَسْتَكْشِفُ

إِضاءَةٌ

الْإِظْهارُ لُغَةً:
الْبَيانُ وَالْإِيضاحُ.

1 **أَقْرَأُ** الْأَمْثِلَةَ الْآتِيَةَ، ثُمَّ **أُمَيِّزُ** الْكَلِماتِ الَّتي تَحْوي نونًا ساكِنَةً أَوْ تَنْوينًا بِوَضْعِ إِشارَةِ (✓) أَسْفَلَها:

﴿ٱلْأَنْهَٰرُ﴾ ○ ﴿أَجْرٌ غَيْرُ﴾ ○ ﴿إِخْوَٰنًا عَلَىٰ﴾ ○

﴿كَانَ لَهُۥ﴾ ○ ﴿مِّنْ ءَايَٰتِ﴾ ○ ﴿إِنَّ فِى﴾ ○ ﴿مِنْ خِلَٰلِهِۦ﴾ ○ ﴿وَكَثِيرٌ حَقَّ﴾ ○

2 **أَكْتُبُ** الْحُروفَ الَّتي جاءَتْ بَعْدَ النّونِ السّاكِنَةِ وَالتَّنْوينِ في الْأَمْثِلَةِ السّابِقَةِ.

أَسْتَنيرُ

أَحْكامُ النّونِ السّاكِنَةِ وَالتَّنْوينِ

- الْإِظْهارُ
- الْإِدْغامُ
- الْإِقْلابُ
- الْإِخْفاءُ

أَوَّلًا مَعْنى الْإِظْهارِ وَحُروفُهُ

حينَ يَأْتي أَحَدُ الْحُروفِ الْآتِيَةِ: (ء، هـ، ع، ح، غ، خ) بَعْدَ النّونِ السّاكِنَةِ أَوِ التَّنْوينِ، فَإِنَّنا نُخْرِجُ حَرْفَ النّونِ السّاكِنَةِ أَوِ التَّنْوينَ مِنْ مَخْرَجِهِ بَيِّنًا واضِحًا.

حُروفُ الْإِظْهارِ

ء ع غ

هـ ح خ

أُطَبِّقُ وَأُلاحِظُ

- أَضَعُ هَمْزَةً مَكْسورَةً قَبْلَ كُلِّ حَرْفٍ ساكِنٍ مِنْ حُروفِ الْإِظْهارِ: (ء، هـ، ع، ح، غ، خ)، ثُمَّ أَنْطِقُها.
- أُلاحِظُ أَنَّ جَميعَ هذِهِ الْحُروفِ تَخْرُجُ مِنَ الْحَلْقِ؛ لِذا فَإِنَّ هذا الْإِظْهارَ يُسَمّى الْإِظْهارَ الْحَلْقِيَّ.

ثانِيًا تَطْبيقاتٌ عَلى حُكْمِ الْإِظْهارِ

حَرْفُ الْإِظْهارِ	مِثالٌ عَلى النّونِ السّاكِنَةِ وَالتَّنْوينِ
ء	﴿وَيَنْـَٔوْنَ﴾، ﴿مَنْ ءَامَنَ﴾، ﴿عَذَابٌ أَلِيمٌ﴾
هـ	﴿فَمِنْهُم﴾، ﴿مَنْ هَدَى﴾، ﴿فَرِيقًا هَدَىٰ﴾
ع	﴿وَأَنْعَمُ﴾، ﴿مِنْ عَدُوٍّ﴾، ﴿أَجْرًا عَظِيمًا﴾
ح	﴿يَنْحِتُونَ﴾، ﴿فَمَنْ حَآجَّكَ﴾، ﴿عَلِيمٌ حَكِيمٌ﴾
غ	﴿فَسَيُنْغِضُونَ﴾، ﴿مِنْ غِسْلِينٍ﴾، ﴿زَوْجًا غَيْرَهُۥ﴾
خ	﴿وَٱلْمُنْخَنِقَةُ﴾، ﴿مِنْ خَشْيَةِ﴾، ﴿نَخْلٍ خَاوِيَةٍ﴾

* تَعَلَّمْتُ مِمّا سَبَقَ أَنَّ:

- حُكْمَ النّونِ السّاكِنَةِ وَالتَّنْوينِ يَكونُ الْإِظْهارَ إِذا جاءَ بَعْدَ كُلٍّ مِنْهُما أَحَدُ الْحُروفِ الْآتِيَةِ: (ء ، هـ، ع، ح، غ، خ).
- النّونَ السّاكِنَةَ وَالتَّنْوينَ يُنْطَقانِ نُطْقًا واضِحًا مِنْ دونِ تَشْديدٍ أَوْ غُنَّةٍ إِذا جاءَ بَعْدَ كُلٍّ مِنْهُما أَحَدُ حُروفِ الْإِظْهارِ.

* أُطَبِّقُ ما تَعَلَّمْتُ:

- **أَتْلو** الْآياتِ الْكَريمَةَ الْآتِيَةَ، وَ**أُطَبِّقُ** حُكْمَ الْإِظْهارِ، ثُمَّ **أَكْتُبُ** حُروفَ الْإِظْهارِ الَّتي وَرَدَتْ بَعْدَ النّونِ السّاكِنَةِ وَالتَّنْوينِ:

الْآيَةُ الْكَريمَةُ	حَرْفُ الْإِظْهارِ
أ . قالَ تَعالى: ﴿وَجَنَّٰتٍ أَلْفَافًا﴾ [النَّبَأ:١٦].	
ب. قالَ تَعالى: ﴿وَإِنَّ لَكُمْ فِي ٱلْأَنْعَٰمِ لَعِبْرَةً﴾ [النَّحل:٦٦] .	
جـ. قالَ تَعالى: ﴿فَأَمَّا مَنْ أُوتِيَ كِتَٰبَهُۥ بِيَمِينِهِۦ﴾ [الانْشِقاق:٧] .	
د . قالَ تَعالى: ﴿إِنْ هُوَ إِلَّا ذِكْرٌ لِّلْعَٰلَمِينَ﴾ [التَّكْوير:٢٧] .	

أَلْفِظُ جَيِّدًا

أَفَرَءَيْتُم | ءَأَنتُمْ | وَنُنشِئَكُمْ | فَظَلْتُمْ تَفَكَّهُونَ | تُورُونَ | لِّلْمُقْوِينَ

لَأَكِلُونَ | فَمَالِـُٔونَ | ٱلْهِيمِ

الْمُفْرَداتُ وَالتَّراكيبُ

زَقُّومٍ: شَجَرٍ في جَهَنَّمَ لَهُ شَوْكٌ.

ٱلْهِيمِ: الْإِبِلِ الْعِطاشِ.

فَلَوْلَا: لَعَلَّكُمْ.

تُمْنُونَ: ما يَتَكَوَّنُ مِنْهُ الْجَنينُ.

أَتْلو وَأُطَبِّقُ

سورَةُ الْواقِعَةِ (٥١-٧٤)

بِسْمِ ٱللَّهِ ٱلرَّحْمَٰنِ ٱلرَّحِيمِ

﴿ثُمَّ إِنَّكُمْ أَيُّهَا ٱلضَّآلُّونَ ٱلْمُكَذِّبُونَ ﴿٥١﴾ لَأَكِلُونَ مِن شَجَرٍ مِّن
زَقُّومٍ ﴿٥٢﴾ فَمَالِـُٔونَ مِنْهَا ٱلْبُطُونَ ﴿٥٣﴾ فَشَٰرِبُونَ عَلَيْهِ مِنَ ٱلْحَمِيمِ
﴿٥٤﴾ فَشَٰرِبُونَ شُرْبَ ٱلْهِيمِ ﴿٥٥﴾ هَٰذَا نُزُلُهُمْ يَوْمَ ٱلدِّينِ ﴿٥٦﴾
نَحْنُ خَلَقْنَٰكُمْ فَلَوْلَا تُصَدِّقُونَ ﴿٥٧﴾ أَفَرَءَيْتُم مَّا تُمْنُونَ ﴿٥٨﴾

ءَأَنتُمۡ تَخۡلُقُونَهُۥٓ أَمۡ نَحۡنُ ٱلۡخَٰلِقُونَ ﴿٥٩﴾ نَحۡنُ قَدَّرۡنَا بَيۡنَكُمُ
ٱلۡمَوۡتَ وَمَا نَحۡنُ بِمَسۡبُوقِينَ ﴿٦٠﴾ عَلَىٰٓ أَن نُّبَدِّلَ أَمۡثَٰلَكُمۡ
وَنُنشِئَكُمۡ فِي مَا لَا تَعۡلَمُونَ ﴿٦١﴾ وَلَقَدۡ عَلِمۡتُمُ ٱلنَّشۡأَةَ
ٱلۡأُولَىٰ فَلَوۡلَا تَذَكَّرُونَ ﴿٦٢﴾ أَفَرَءَيۡتُم مَّا تَحۡرُثُونَ ﴿٦٣﴾
ءَأَنتُمۡ تَزۡرَعُونَهُۥٓ أَمۡ نَحۡنُ ٱلزَّٰرِعُونَ ﴿٦٤﴾ لَوۡ نَشَآءُ لَجَعَلۡنَٰهُ
حُطَٰمٗا فَظَلۡتُمۡ تَفَكَّهُونَ ﴿٦٥﴾ إِنَّا لَمُغۡرَمُونَ ﴿٦٦﴾ بَلۡ نَحۡنُ
مَحۡرُومُونَ ﴿٦٧﴾ أَفَرَءَيۡتُمُ ٱلۡمَآءَ ٱلَّذِي تَشۡرَبُونَ ﴿٦٨﴾ ءَأَنتُمۡ
أَنزَلۡتُمُوهُ مِنَ ٱلۡمُزۡنِ أَمۡ نَحۡنُ ٱلۡمُنزِلُونَ ﴿٦٩﴾ لَوۡ نَشَآءُ جَعَلۡنَٰهُ
أُجَاجٗا فَلَوۡلَا تَشۡكُرُونَ ﴿٧٠﴾ أَفَرَءَيۡتُمُ ٱلنَّارَ ٱلَّتِي تُورُونَ
﴿٧١﴾ ءَأَنتُمۡ أَنشَأۡتُمۡ شَجَرَتَهَآ أَمۡ نَحۡنُ ٱلۡمُنشِـُٔونَ ﴿٧٢﴾
نَحۡنُ جَعَلۡنَٰهَا تَذۡكِرَةٗ وَمَتَٰعٗا لِّلۡمُقۡوِينَ ﴿٧٣﴾ فَسَبِّحۡ بِٱسۡمِ
رَبِّكَ ٱلۡعَظِيمِ ﴿٧٤﴾

حُطَامًا: مُتَكَسِّرًا.

فَظَلْتُمْ : فَصِرْتُمْ.

تَفَكَّهُونَ: تَنْدَمونَ.

لَمُغْرَمُونَ : لَخاسِرونَ.

ٱلْمُزْنِ: الْغُيومِ.

أُجاجًا: شَديدَ الْمُلوحَةِ.

تُورُونَ: تُشْعِلونَ.

تَذْكِرَةً: تَذْكيرًا.

لِّلْمُقْوِينَ: لِلْمُسافِرينَ.

أُقَيِّمُ تِلاوَتي

بِالتَّعاوُنِ مَعَ أَفْرادِ مَجْموعَتي، **أَتْلو** الْآياتِ الْكَريمَةَ الْمُقَرَّرَةَ مِنْ سورَةِ الْواقِعَةِ، مُراعِيًا أَحْكامَ التِّلاوَةِ وَالتَّجْويدِ، ثُمَّ **أَطْلُبُ** إِلَيْهِمْ تَقْييمَ تِلاوَتي وَسَلامَةَ النُّطْقِ، وَرَصْدِ عَدَدِ الْأَخْطاءِ، ثُمَّ يُساعِدُ كُلٌّ مِنّا الْآخَرَ عَلى تَصْويبِها.

عَدَدُ الْأَخْطاءِ:
.....

أَسْتَزِيدُ

وَضَعَ عُلَماءُ التَّجْويدِ عِبارَةً تُمَثِّلُ الْحُروفُ الْأولى مِنْ كَلِماتِها حُروفَ الْإِظْهار، وَهِيَ:

أَخي هاكَ عِلْمًا حازَهُ غَيْرُ خاسِرٍ.

أَسْتَخْدِمُ الرَّمْزَ الْمُجاوِرَ (QR Code)، وَأُشاهِدُ أَمْثِلَةً عَلى حُكْمِ الْإِظْهارِ، ثُمَّ أَسْتَمِعُ لِكَيْفِيَّةِ النُّطْقِ بِالنّونِ السّاكِنَةِ وَالتَّنْوينِ.

أُنَظِّمُ تَعَلُّمي

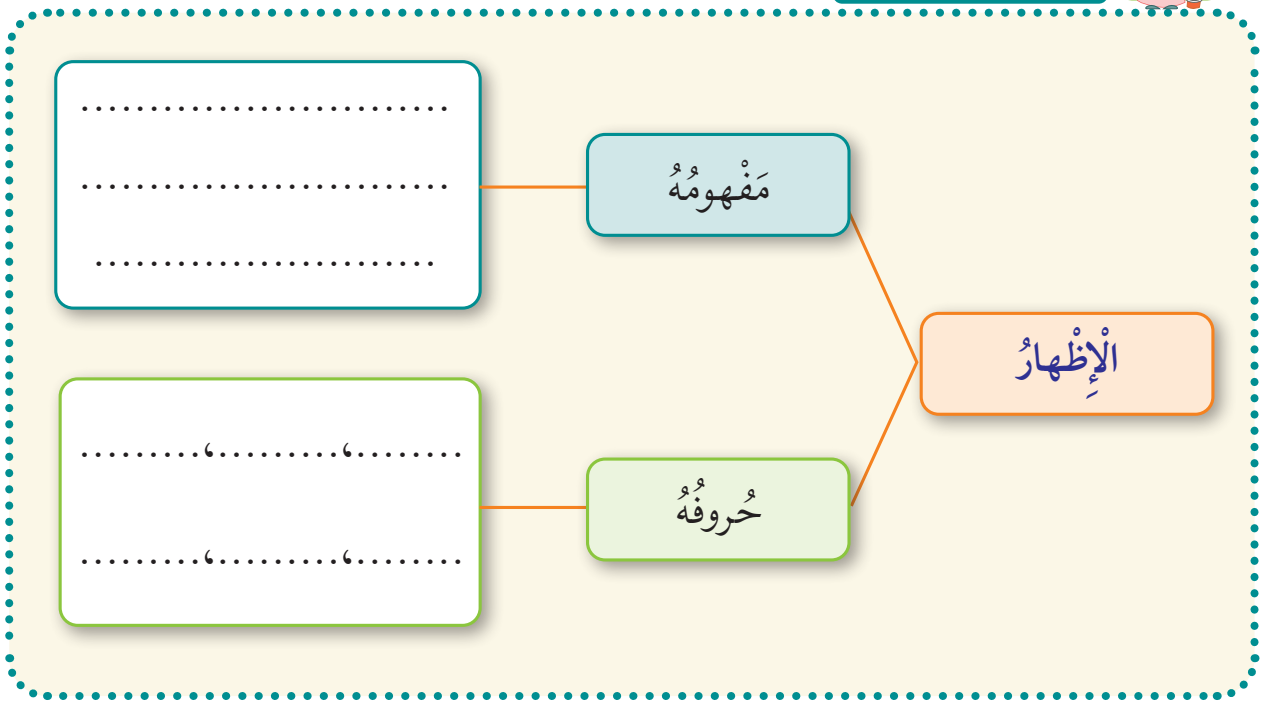

أَسْمو بِقِيَمي

1. أَحْرِصُ عَلى تَطْبيقِ حُكْمِ الْإِظْهارِ في أَثْناءِ تِلاوَةِ الْقُرْآنِ الْكَريمِ.
2. .....
3. .....

أَخْتَبِرُ مَعْلوماتي

1 **أُبَيِّنُ** شَفَوِيًّا كَيْفِيَّةَ النُّطْقِ بِالنّونِ السّاكِنَةِ وَالتَّنْوينِ إِذا جاءَ بَعْدَهُما أَحَدُ حُروفِ الْإِظْهارِ.

2 **أُعَلِّلُ**: يُسَمّى الْإِظْهارُ الْإِظْهارَ الْحَلْقِيَّ.

.....

3 **أَسْتَخْرِجُ** مِنْ آياتِ سورَةِ الْواقِعَةِ (٥١-٥٦) مِثالًا وَرَدَ فيهِ حُكْمُ الْإِظْهارِ، ثُمَّ **أُبَيِّنُ** حَرْفَ الْإِظْهارِ فيهِ.

مَوْضِعُ الْإِظْهارِ في الْآياتِ الْكَريمَةِ	حَرْفُ الْإِظْهارِ
.....	.....

4 **أَتْلو** الْآياتِ الْكَريمَةَ الْآتِيَةَ، ثُمَّ **أَضَعُ** خَطًّا تَحْتَ مَوْضِعِ الْإِظْهارِ في كُلٍّ مِنْها:

أ . قالَ تَعالى: ﴿وَكَانَ ٱللَّهُ قَوِيًّا عَزِيزًا﴾ [الْأَحْزابُ:٢٥].

ب. قالَ تَعالى: ﴿وَتَنْحِتُونَ مِنَ ٱلْجِبَالِ﴾ [الشُّعَراءُ: ١٤٩].

جـ. قالَ تَعالى: ﴿فَمِنْهُم مَّنْ ءَامَنَ بِهِۦ﴾ [النِّساءُ:٥٥].

د . قالَ تَعالى: ﴿سَلَٰمٌ هِيَ حَتَّىٰ مَطْلَعِ ٱلْفَجْرِ﴾ [الْقَدْرُ: ٥].

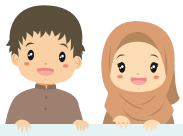

أُقَيِّمُ تَعَلُّمي

نِتاجاتُ التَّعَلُّمِ	الدَّرَجَةُ		
	عالِيَةٌ	مُتَوَسِّطَةٌ	قَليلَةٌ
أُوَضِّحُ مَعْنى الْإِظْهارِ.			
أَذْكُرُ حُروفَ الْإِظْهارِ.			
أَتْلو الْآياتِ الْكَريمَةَ (٥١-٧٤) مِنْ سورَةِ الْواقِعَةِ تِلاوَةً سَليمَةً، مَعَ تَطْبيقِ حُكْمِ الْإِظْهارِ.			
أُبَيِّنُ مَعانِيَ الْمُفْرَداتِ وَالتَّراكيبِ الْواردَةِ في الْآياتِ الْمُقَرَّرَةِ.			
أَحْرِصُ عَلى تِلاوَةِ الْقُرْآنِ الْكَريمِ تِلاوَةً سَليمَةً، مَعَ تَطْبيقِ ما تَعَلَّمْتُهُ مِنْ أَحْكامِ التَّجْويدِ.			

التِّلاوَةُ الْبَيْتِيَّةُ

أُطَبِّقُ ما تَعَلَّمْتُ:

1 **أَسْتَخْدِمُ** الرَّمْزَ الْمُجاوِرَ (QR Code)، وَ**أَسْتَمِعُ** لِلْآياتِ الْكَريمَةِ (١-٨) مِنْ سورَةِ (الْمُنافِقونَ)، ثُمَّ **أَتْلوها** تِلاوَةً سَليمَةً، مَعَ تَطْبيقِ ما تَعَلَّمْتُهُ مِنْ أَحْكامِ التَّجْويدِ.

2 **أَسْتَخْرِجُ** مِنَ الْآياتِ الْكَريمةِ (١-٨) مِنْ سورَةِ (الْمُنافِقونَ) مِثالَيْنِ عَلى حُكْمِ الْإِظْهارِ.

أ . .....

ب. .....

الدَّرْسُ 4 الرِّفْقُ بِالْحَيَوانِ

الْفِكْرَةُ الرَّئيسَةُ

دَعا الْإِسْلامُ إِلى الْعِنايَةِ بِالْحَيَواناتِ وَالرِّفْقِ بِها، وَحَرَّمَ إيذاءَها، وَجَعَلَ لِلْإِحْسانِ إِلَيْها أَجْرًا عَظيمًا.

أَتَهَيَّأُ وَأَسْتَكْشِفُ

إِضاءَةٌ

الْحَيَواناتُ: كائِناتٌ حَيَّةٌ تَخْتَلِفُ في أَشْكالِها وَأَنْواعِها وَأَماكِنِ عَيْشِها.

1 **أَقْرَأُ** الْكَلِماتِ الْآتِيَةَ مَعْكوسَةً (مِنَ الْيَسارِ إِلى الْيَمينِ)، ثُمَّ **أَكْتُبُ** الْكَلِماتِ النّاتِجَةَ مِنَ الْقِراءَةِ:

أ . ناصِحٌ: ← .....

ب. بُدٌّ: ← .....

جـ. لَحْنٌ: ← .....

د . كَيْدٌ: ← .....

2 **أَسْتَنْتِجُ** الْعَلاقَةَ الْمُشْتَرَكَةَ بَيْنَ الْكَلِماتِ النّاتِجَةِ مِنَ الْقِراءَةِ الْمَعْكوسَةِ.

.....

3 **أُخْبِرُ** زُمَلائي/ زَميلاتي بِأَسْماءِ حَيَواناتٍ مُفَضَّلَةٍ لَدَيَّ.

.....

أَسْتَنيرُ

خَلَقَ اللهُ تَعالى كائِناتٍ حَيَّةً مُتَنَوِّعَةً فيها مَنافِعُ عِدَّةٌ، وَأَمَرَنا بِرِعايَتِها وَالرِّفْقِ بِها.

أَوَّلًا أَهَمِّيَّةُ الْحَيَوانِ

أَنْعَمَ اللهُ تَعالى عَلى الْإِنْسانِ بِأَنْ خَلَقَ الْحَيَواناتِ لِيَنْتَفِعَ بِلُحومِها وَلَبَنِها، وَيَصْنَعَ مِنْ جُلودِها وَأَصْوافِها وَأَشْعارِها أَنْواعًا مِنَ الْمَلابِسِ وَالْأَثاثِ، وَيَسْتَخْدِمَ بَعْضَها وَسيلَةً لِلنَّقْلِ أَوِ الْحِراسَةِ، وَلَهُ فيها مَنافِعُ عَديدَةٌ أُخْرى.

أُصَحِّحُ وَأَسْتَنْتِجُ

1 يَرى قَيْسٌ أَنَّهُ لا فائِدَةَ مِنَ الْحَيَواناتِ. **أُصَحِّحُ** رَأْيَ قَيْسٍ، ثُمَّ **أُبَيِّنُ** لَهُ مَنافِعَ الْحَيَواناتِ مُسْتَعينًا بِالْآياتِ الْكَريمَةِ الْآتِيَةِ:

الْآيَةُ الْكَريمَةُ	مَنْفَعَةُ الْحَيَوانِ
أ . قالَ تَعالى: ﴿فَمِنْهَا رَكُوبُهُمْ وَمِنْهَا يَأْكُلُونَ﴾ [يس:٧٢].	.....
ب. قالَ تَعالى: ﴿وَمِنْ أَصْوَافِهَا وَأَوْبَارِهَا وَأَشْعَارِهَا أَثَاثًا وَمَتَاعًا إِلَىٰ حِينٍ﴾ [النَّحْلُ:٨٠].	.....
جـ. قالَ تَعالى عَنِ النَّحْلِ: ﴿يَخْرُجُ مِنْ بُطُونِهَا شَرَابٌ مُّخْتَلِفٌ أَلْوَانُهُ فِيهِ شِفَاءٌ لِّلنَّاسِ﴾ [النَّحْلُ:٦٩].	.....

2 **أَسْتَنْتِجُ** واجِبي تُجاهَ اللهِ تَعالى الَّذي أَنْعَمَ عَلَيْنا بِخَلْقِ الْحَيَواناتِ، وَجَعَلَ لَنا فيها مَنافِعَ كَثيرَةً.

.....

ثانِيًا مِنْ صُوَرِ الرِّفْقِ بِالْحَيَوانِ

أَمَرَنا الْإِسْلامُ بِالْإِحْسانِ إِلى الْحَيَواناتِ، وَالتَّعامُلِ مَعَها بِالرَّحْمَةِ. وَمِنْ صُوَرِ ذلِكَ:

- إِطْعامُها وَسِقايَتُها.
- مُعالَجَتُها عِنْدَ مَرَضِها.
- عَدَمُ إيذائِها.
- إِنْقاذُها مِنَ الْمَخاطِرِ.

أَتَأَمَّلُ وَأَتَخَيَّلُ

1 **أَتَأَمَّلُ** الصُّوَرَ الْآتِيَةَ، ثُمَّ **أُعَبِّرُ** عَنْ صُوَرِ الرِّفْقِ بِالْحَيَوانِ في كُلٍّ مِنْها:

....

2 **أَتَأَمَّلُ** قَوْلَ رَسولِ اللهِ ﷺ: «دَخَلَتِ امْرَأَةٌ النّارَ في هِرَّةٍ، رَبَطَتْها فَلَمْ تُطْعِمْها، وَلَمْ تَدَعْها تَأْكُلُ مِنْ خَشاشِ الْأَرْضِ» [رَواهُ الْبُخارِيُّ وَمُسْلِمٌ]، ثُمَّ **أُبَيِّنُ** سَبَبَ دُخولِ هذِهِ الْمَرْأَةِ النّارَ.

.....

3 **أَتَخَيَّلُ لَوْ** أُوكِلَتْ إِلَيَّ مَهَمَّةُ إِدارَةِ مَحْمِيَّةٍ طَبيعِيَّةٍ، ثُمَّ **أُفَكِّرَ** في مَشْروعاتٍ تُسْهِمُ في رِعايَةِ الْحَيَواناتِ وَالرِّفْقِ بِها.

.....

ثالِثًا صُوَرٌ مُشْرِقَةٌ

أ . أَخْبَرَنا سَيِّدُنا رَسولُ اللهِ ﷺ عَنْ رَجُلٍ كانَ يَمْشي، فَأَصابَهُ الْعَطَشُ الشَّديدُ، فَنَزَلَ في بِئْرٍ، فَشَرِبَ مِنْها، ثُمَّ خَرَجَ، فَوَجَدَ كَلْبًا اشْتَدَّ بِهِ الْعَطَشُ، فَسَقاهُ الرَّجُلُ مِنَ الْبِئْرِ، فَفازَ بِفِعْلِهِ هذا بِرِضا تَعالى وَمَغْفِرَتِهِ.

ب. كانَ الصَّحابَةُ رَضِيَ اللهُ عَنْهُمْ في سَفَرٍ، فَرَأَوْا عُصْفورَةً مَعَها فَرْخاها الصَّغيرانِ، فَأَخَذوهُما، فَجاءَتِ الْأُمُّ تُرَفْرِفُ بِجَناحَيْها؛ خَوْفًا عَلَيْهِما، فَلَمّا جاءَ سَيِّدُنا رَسولُ اللهِ ﷺ أَمَرَهُمْ أَنْ يُعيدوا الْفَرْخَيْنِ إِلى أُمِّهِما؛ رَحْمَةً بِها لِكَيْلا تَحْزَنَ عَلَيْهِما.

أُحَدِّثُ

أُحَدِّثُ زُمَلائي/ زَميلاتي بِقِصَّةٍ سَمِعْتُها أَوْ قَرَأْتُها عَنِ الرِّفْقِ بِالْحَيَوانِ، وَ**أُبَيِّنُ** الْقيمَةَ الْمُسْتَفادَةَ مِنْها.

أَسْتَزيدُ

ذُكِرَتْ مَجْموعَةٌ مِنَ الْحَيَواناتِ في بَعْضِ الْقِصَصِ الْواردَةِ في الْقُرْآنِ الْكَريمِ، مِثْلَ الْهُدْهُدِ الَّذي حَمَلَ رِسالَةً مِنْ سَيِّدِنا سُلَيْمانَ عليه السلام إِلى السَّيِّدَةِ بِلْقيسَ مَلِكَةِ سَبَأٍ.

- بِمُساعَدَةِ أَحَدِ أَفْرادِ أُسْرَتي، **أَبْحَثُ** في شَبَكَةِ الْإِنْتَرْنِتْ عَنِ اسْمِ حَيَوانٍ ذُكِرَ في قِصَّةٍ وَرَدَتْ في الْقُرْآنِ الْكَريمِ، ثُمَّ **أُحَدِّثُ** بِها زُمَلائي/ زَميلاتي.
- **أَسْتَخْدِمُ** الرَّمْزَ الْمُجاوِرَ (QR Code)، وَ**أُشاهِدُ** قِصَّةً عَنِ الرِّفْقِ بِالْحَيَوانِ.

أَرْبِطُ مَعَ التَّرْبِيَةِ الِاجْتِماعِيَّةِ وَالْوَطَنِيَّةِ

تُعَدُّ الْجَمْعِيَّةُ الْمَلَكِيَّةُ لِحِمايَةِ الطَّبيعَةِ الْجِهَةَ الْمَسْؤولَةَ عَنْ إِنْشاءِ الْمَحْمِيّاتِ الطَّبيعِيَّةِ في مَناطِقَ مُخْتَلِفَةٍ مِنَ الْمَمْلَكَةِ الْأُرْدُنِيَّةِ الْهاشِمِيَّةِ، مِثْلِ مَحْمِيَّةِ ضانا. وَمِنْ مَهامِّ هذِهِ الْجَمْعِيَّةِ: رِعايَةُ الْحَيَواناتِ، وَالْمُحافَظَةُ عَلى حَياةِ بَعْضِ الْأَنْواعِ الْمُعَرَّضَةِ لِخَطَرِ الِانْقِراضِ.

أَسْتَخْدِمُ الرَّمْزَ الْمُجاوِرَ (QR Code)، وَ**أُشارِكُ** أَفْرادَ أُسْرَتي في تَعَرُّفِ أَنْشِطَةِ الْجَمْعِيَّةِ الْمَلَكِيَّةِ لِحِمايَةِ الطَّبيعَةِ.

الجمعية الملكية لحماية الطبيعة
RSCN

أُنَظِّمُ تَعَلُّمي

الرِّفْقُ بِالْحَيَوانِ

أَهَمِّيَّةُ الْحَيَوانِ

1. .....
2. .....

مِنْ صُوَرِ الرِّفْقِ بِالْحَيَوانِ

1. .....
2. .....

أَسْمو بِقِيَمي

1. أُحْسِنُ إِلى الْحَيَواناتِ، وَأَرْعاها.
2. .....
3. .....

أَخْتَبِرُ مَعْلوماتي

1 **أُبَيِّنُ** أَهَمِّيَّةَ الْحَيَواناتِ في حَياتِنا.

.....

2 **أَسْتَنْتِجُ** فَضْلَ الرِّفْقِ بِالْحَيَوانِ عِنْدَ اللهِ تَعالى.

.....

3 **أَذْكُرُ** صورَةَ الرِّفْقِ بِالْحَيَوانِ في كُلٍّ مِنَ الْأَمْثِلَةِ الْآتِيَةِ:

أ . طَلَبَتْ فَتاةٌ إِلى والِدِها مُساعَدَةَ قِطَّةٍ عَلِقَتْ في مَكانٍ مُرْتَفِعٍ: .....

ب. أَخَذَ الْمُزارِعُ الْبَقَرَةَ الْمَريضَةَ إِلى طَبيبٍ بَيْطَرِيٍّ: .....

جـ. وَضَعَ شَخْصٌ بَعْضَ الْحُبوبِ عَلى نافِذَةِ غُرْفَتِهِ لِلطُّيورِ: .....

4 **أُمَيِّزُ** التَّصَرُّفاتِ الصَّحيحَةَ بِوَضْعِ إِشارَةِ (✓) بِجانِبِها فيما يَأْتي:

أ . ☐ أَلْقى أَطْفالٌ مُخَلَّفاتِ الرِّحْلَةِ في بِرْكَةِ أَسْماكٍ.

ب. ☐ دَهَسَ سائِقٌ قِطَّةً في الشّارِعِ مُتَعَمِّدًا.

جـ. ☐ وَجَّهَتْ والِدَةٌ ابْنَها إِلى عَدَمِ اصْطِيادِ الْحَيَواناتِ بِقَصْدِ التَّسْلِيَةِ.

د . ☐ سَقَتْ طِفْلَةٌ الْأَغْنامَ في مَزْرَعَةِ الْعائِلَةِ.

أُقَيِّمُ تَعَلُّمي

نِتاجاتُ التَّعَلُّمِ	الدَّرَجَةُ		
	عالِيَةٌ	مُتَوَسِّطَةٌ	قَليلَةٌ
أُوَضِّحُ أَهَمِّيَّةَ الْحَيَوانِ.			
أُبَيِّنُ صُوَرَ الرِّفْقِ بِالْحَيَوانِ.			
أُعْطي نَماذِجَ مِنْ سيرَةِ سَيِّدِنا رَسولِ اللهِ ﷺ وَالصَّحابَةِ الْكِرامِ رضي الله عنهم عَنِ الرِّفْقِ بِالْحَيَوانِ.			
أَحْرِصُ عَلى الرِّفْقِ بِالْحَيَوانِ.			

الوَحْدَةُ الرّابِعَةُ

بِقِيَمي أَعْتَزُّ

دُروسُ الوَحْدَةِ الرّابِعَةِ

1. الْحديثُ الشَّريفُ: خُلُقُ الشُّكْرِ
2. مِنْ أَسْماءِ اللهِ تَعالى الْحُسْنى: الْمُعْطي
3. التِّلاوَةُ وَالتَّجْويدُ: الْإِدْغامُ
4. بِرُّ الْوالِدَيْنِ
5. السَّيِّدَةُ بِلْقيسُ (مَلِكَةُ سَبَأٍ)

الدَّرْسُ 1 الْحديثُ الشَّريفُ: خُلُقُ الشُّكْرِ

الْفِكْرَةُ الرَّئيسَةُ

أَرْشَدَنا سَيِّدُنا رَسولُ اللهِ ﷺ إِلى شُكْرِ اللهِ تَعالى عَلى نِعَمِهِ، وَشُكْرِ كُلِّ مَنْ لَهُ فَضْلٌ عَلَيْنا.

أَتَهَيَّأُ وَأَسْتَكْشِفُ

1 **أَحْذِفُ** عودَ الثِّقابِ الَّذي يَحْمِلُ كَلِمَةً مُخْتَلِفَةً؛ لِتُصْبِحَ النَّتيجَةُ صَحيحَةً فيما يَأْتي:

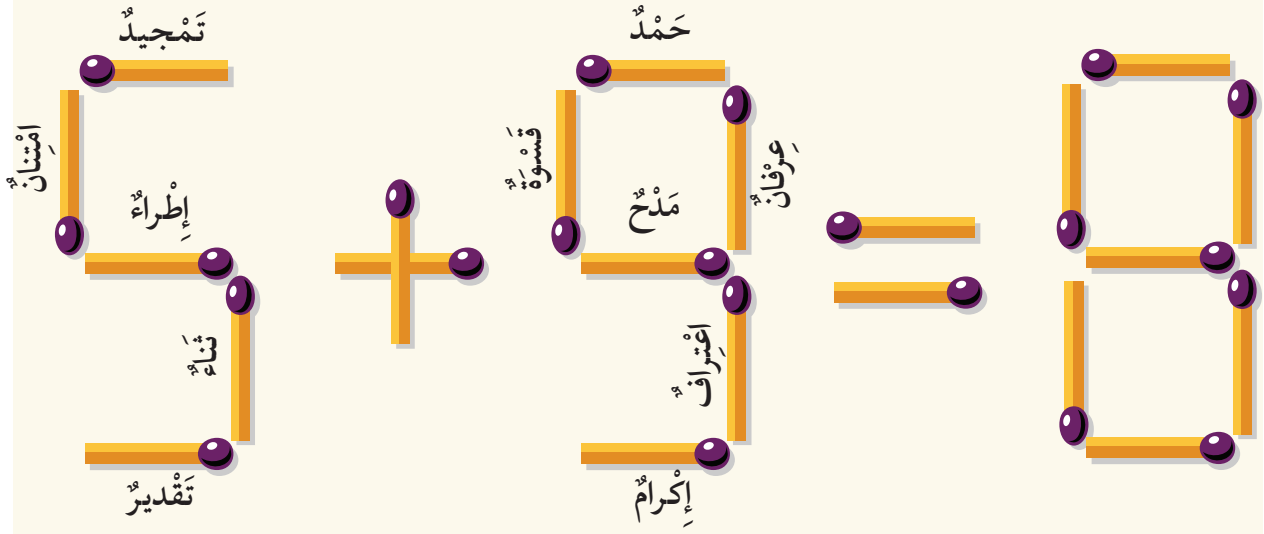

2 **أَسْتَنْتِجُ** الْعَلاقَةَ الْمُشْتَرَكَةَ بَيْنَ الْكَلِماتِ في الْأَعْوادِ السّابِقَةِ.

.....

أَفْهَمُ وَأَحْفَظُ

عَنْ أَبي هُرَيْرَةَ ﷺ أَنَّ النَّبِيَّ ﷺ قالَ: «لا يَشْكُرُ اللَّهَ مَنْ لا يَشْكُرُ النّاسَ»

[رَواهُ أَبو داودَ].

التَّعْريفُ بِراوي الْحَديثِ النَّبَوِيِّ الشَّريفِ:

كانَ اسْمُ الصَّحابِيِّ أَبي هُرَيْرَةَ ﷺ في الْجاهِلِيَّةِ عَبْدَ شَمْسٍ، وَبَعْدَ الْإِسْلامِ سَمّاهُ سَيِّدُنا رَسولُ اللهِ ﷺ عَبْدَ الرَّحْمنِ.

أَسْتَنْتِجُ

ما سَبَبُ تَغْييرِ اسْمِ الصَّحابِيِّ أَبي هُرَيْرَةَ ﷺ بَعْدَ إِسْلامِهِ؟

.....

أَسْتَنيرُ

مِنْ أَخْلاقِ الْإِسْلامِ أَنْ نَشْكُرَ كُلَّ مَنْ يُقَدِّمُ لَنا خَيْرًا، أَوْ يَصْنَعُ مَعَنا مَعْروفًا.

أَوَّلًا أَقْسامُ الشُّكْرِ

يَنْقَسِمُ الشُّكْرُ إِلى نَوْعَيْنِ، هُما:

أ . **شُكْرُ اللهِ تَعالى:** أَنْعَمَ اللهُ تَعالى عَلى الْإِنْسانِ نِعَمًا عَظيمَةً لا تُعَدُّ وَلا تُحْصى، وَيَنْبَغي عَدَمُ نِسْيانِ فَضْلِ اللهِ تَعالى عَلَيْنا، وَشُكْرُهُ في كُلِّ الْأَحْوالِ وَالْأَوْقاتِ. قالَ تَعالى:

﴿ فَٱذْكُرُونِيٓ أَذْكُرْكُمْ وَٱشْكُرُواْ لِي وَلَا تَكْفُرُونِ ﴾ [الْبَقَرَةُ:١٥٢].

ب. **شُكْرُ النّاسِ:** حَثَّ الْإِسْلامُ عَلى تَقْديمِ الشُّكْرِ لِمَنْ يُحْسِنُ إِلى الْآخَرينَ، أَوْ يُقَدِّمُ لَهُمْ مَعْروفًا ؛ لِأَنَّ في ذلِكَ شُكْرًا لِلهِ ﷻ.

أَذْكُرُ وَأُجيبُ

1 **أَذْكُرُ** ثَلاثًا مِنْ نِعَمِ اللهِ تَعالى، وَأَشْكُرُهُ عَلَيْها.

أ . .....

ب. .....

جـ. .....

2 **أَتَأَمَّلُ** الصُّوَرَ الْآتِيَةَ، ثُمَّ **أُبَيِّنُ** سَبَبَ شُكْري لِلْآخَرينَ:

.....

.....

.....

.....

3 **أَتَدَبَّرُ** قَوْلَ اللهِ تَعالى: ﴿أَنِ ٱشۡكُرۡ لِي وَلِوَٰلِدَيۡكَ إِلَيَّ ٱلۡمَصِيرُ﴾ [لُقْمانُ:١٤]، ثُمَّ **أَسْتَنْتِجُ** سَبَبَ رَبْطِ اللهِ تَعالى بَيْنَ شُكْرِهِ وَشُكْرِ الْوالِدَيْنِ.

.....

ثانِيًا صُوَرُ الشُّكْرِ

لِلشُّكْرِ صورَتانِ تَظْهَرانِ في حَياةِ الْإِنْسانِ، هُما:

أ . **الشُّكْرُ الْمَعْنَوِيُّ**: مِنْ أَمْثِلَتِهِ إِظْهارُ الْمَحَبَّةِ لِلْآخَرينَ بِتَقْديمِ عِباراتِ الشُّكْرِ وَالثَّناءِ، وَالدُّعاءِ لَهُمْ بِالْخَيْرِ.

ب. **الشُّكْرُ الْمادِّيُّ**: مِنْ أَمْثِلَتِهِ تَقْديمُ الْهَدايا وَالْمُكافَآتِ الْماليَّةِ.

أُعَبِّرُ وَأُصَمِّمُ

1 **أُعَبِّرُ بِأُسْلوبي** الْخاصِّ عَنْ مَوْقِفٍ حَدَثَ مَعي، وَشَكَرْتُ فيهِ الْآخَرينَ.

.....

2 **أُصَمِّمُ** مَعَ أَفْرادِ مَجْموعَتي لَوْحَةً أَذْكُرُ فيها عِباراتٍ تَدُلُّ عَلى الشُّكْرِ.

ثالِثًا شُكْرُ اللهِ تَعالى وَشُكْرُ النّاسِ

رَبَطَ الْحَديثُ النَّبَوِيُّ الشَّريفُ شُكْرَ اللهِ تَعالى بِشُكْرِ النّاسِ وَتَقْديرِهِمْ، فَمَنْ يُقَدِّرُ النّاسَ، وَيَشْكُرُهُمْ عَلى ما قَدَّموهُ لَهُ مِنْ خَيْرٍ، مِنْ بابِ أَوْلى أَنْ يَشْكُرَ اللهَ تَعالى الَّذي أَنْعَمَ عَلَيْهِ نِعَمًا لا تُحْصى.

أَسْتَنْتِجُ

أَسْتَنْتِجُ فائِدَةً واحِدةً لِكُلٍّ مِمّا يَأْتي:

أ . شُكْرُ اللهِ تَعالى: .....

ب. شُكْرُ النّاسِ: .....

أَسْتَزيدُ

عَلَّمَنا سَيِّدُنا رَسولُ اللهِ ﷺ أَنْ نَقولَ لِمَنْ أَسْدى إِلَيْنا مَعْروفًا: «جَزاكَ اللهُ خَيْرًا» فَقالَ ﷺ: «مَنْ صُنِعَ إِلَيْهِ مَعْروفٌ فَقالَ لِفاعِلِهِ: جَزاكَ اللهُ خَيْرًا، فَقَدْ أَبْلَغَ في الثَّناءِ» [أَخْرَجَهُ التِّرْمِذِيُّ].

– **أَسْتَخْدِمُ** الرَّمْزَ الْمُجاوِرَ (QR Code)، وَ**أُشاهِدُ** قِصَّةً عَنْ شُكْرِ الْآخَرينَ.

أَرْبِطُ مَعَ اللُّغاتِ

يُعَبِّرُ النّاسُ عَنِ الشُّكْرِ بِلُغاتِهِمْ وَعِباراتِهِمُ الْمُخْتَلِفَةِ، فَنَقولُ بِاللُّغَةِ الْعَرَبِيَّةِ : «شُكْرًا»، وَبِالْإِنْجليزِيَّةِ: (Thanks)، وَبِالْفَرَنْسِيَّةِ: (Merci)، وَأَعْظَمُها أَجْرًا عِنْدَ اللهِ تَعالى قَوْلُنا: «جَزاكَ اللهُ خَيْرًا».

أُنَظِّمُ تَعَلُّمي

الْحديثُ الشَّريفُ: خُلُقُ الشُّكْرِ

أَقْسامُهُ	صُوَرُهُ	رَبَطَ الْحَديثُ الشَّريفُ بَيْنَ شُكْرِ اللهِ تَعالى وَشُكْرِ .....
1.	1.	
2.	2.	

أَسْمو بِقِيَمي

1. أَشْكُرُ كُلَّ مَنْ أَحْسَنَ إِلَيَّ.
2. .....
3. .....

أَخْتَبِرُ مَعْلوماتي

1 أُعَدِّدُ قِسْمَيِ الشُّكْرِ.

أ . ..... ب. .....

2 أُعَلِّلُ: أَرْشَدَنا سَيِّدُنا رَسولُ اللهِ ﷺ إِلى شُكْرِ الْآخَرينَ.

.....

3 أَذْكُرُ طَريقَتَيْنِ أُكافِئُ بِهِما مَنْ أَحْسَنَ إِلَيَّ.

أ . ..... ب. .....

4 أُصَنِّفُ الْكَلِماتِ الْآتِيَةَ إِلى شُكْرٍ مَعْنَوِيٍّ وَشُكْرٍ مادِّيٍّ:

هَدِيَّةٌ، دُعاءٌ، دَعْوَةٌ إِلى طَعامٍ، قَوْلُ «جَزاكَ اللهُ خَيْرًا»، مُكافَأَةٌ ماليَّةٌ.

شُكْرٌ مَعْنَوِيٌّ	شُكْرٌ مادِّيٌّ
.....	.....
.....	.....

5 أُمَيِّزُ الْمَواقِفَ الَّتي تَدُلُّ عَلى تَقْديمِ الشُّكْرِ بِوَضْعِ إِشارَةِ (✓) بِجانِبِها:

أ . ( ) ساعَدَ خالِدٌ رَجُلًا كَبيرًا في السِّنِّ، فَقالَ لَهُ الرَّجُلُ: جَزاكَ اللهُ خَيْرًا.

ب. ( ) أَخَذَ أَنَسٌ هَدِيَّتَهُ مِنْ صَديقِهِ مِنْ دونِ أَنْ يَقولَ لَهُ شَيْئًا.

جـ. ( ) كافَأَتْ عائِشَةُ ابْنَها؛ لِأَنَّهُ حَصَلَ عَلى مُعَدَّلٍ مُرْتَفِعٍ في الْمَدْرَسَةِ.

6 أَقْرَأُ الْحَديثَ النَّبَوِيَّ الشَّريفَ غَيْبًا.

أُقَيِّمُ تَعَلُّمي

نِتاجاتُ التَّعَلُّمِ	الدَّرَجَةُ		
	عالِيَةٌ	مُتَوَسِّطَةٌ	قَليلَةٌ
أَقْرَأُ الْحَديثَ النَّبَوِيَّ الشَّريفَ قِراءَةً صَحيحَةً.			
أُوَضِّحُ الْفِكْرَةَ الرَّئيسَةَ في الْحَديثِ النَّبَوِيِّ الشَّريفِ.			
أَحْرِصُ عَلى تَقْديمِ الشُّكْرِ لِلنّاسِ.			
أَحْفَظُ الْحَديثَ النَّبَوِيَّ الشَّريفَ غَيْبًا.			

الدَّرْسُ 2

مِنْ أَسْماءِ اللهِ تَعالى الْحُسْنى
الْمُعْطي

الْفِكْرَةُ الرَّئيسَةُ

الْمُعْطي هُوَ اسْمٌ مِنْ أَسْماءِ اللهِ تَعالى الْحُسْنى، يَدُلُّ عَلى عَطاءِ اللهِ تَعالى الْواسِعِ لِجَميعِ خَلْقِهِ.

أَتَهَيَّأُ وَأَسْتَكْشِفُ

1 **أَتَدَبَّرُ** الْآيَتَيْنِ الْكَريمَتَيْنِ الْآتِيَتَيْنِ، ثُمَّ **أَسْتَنْتِجُ** مَعْنًى مُشْتَرَكًا بَيْنَهُما:

أ . قالَ تَعالى: ﴿وَلَسَوْفَ يُعْطِيكَ رَبُّكَ فَتَرْضَىٰٓ﴾ [الضُّحى:٥] .

ب. قالَ تَعالى: ﴿إِنَّآ أَعْطَيْنَٰكَ ٱلْكَوْثَرَ﴾ [الْكَوْثَر: ١] .

.....

إِضاءَةٌ

الْعَطاءُ: ما يُقَدَّمُ لِلْآخَرينَ مِنْ دونِ مُقابِلٍ.

2 **أُفَكِّرُ:** لِمَنْ يُعْطي اللهُ تَعالى الْعَطايا وَالنِّعَمَ الْكَثيرَةَ؟

.....

3 **أُرَتِّبُ** الْحُروفَ (مُ، ط، ا، لْ، ي، عْ)؛ لِأَحْصُلَ عَلى اسْمٍ مِنْ أَسْماءِ اللهِ تَعالى الْحُسْنى.

.....

أَسْتَنيرُ

كَرَّمَ اللهُ تَعالى الْإِنْسانَ، وَأَعْطاهُ كَثيرًا مِنَ الْخَيْراتِ وَالنِّعَمِ؛ فَاللهُ سُبْحانَهُ **الْمُعْطي** الْمُسْتَحِقُّ لِلشُّكْرِ.

أَوَّلًا مَعْنى اسْمِ اللهِ تَعالى الْمُعْطي

الْمُعْطي هُوَ اسْمٌ مِنْ أَسْماءِ اللهِ تَعالى الْحُسْنى، يَدُلُّ عَلى أَنَّ اللهَ تَعالى هُوَ الَّذي يُعْطي مَخْلوقاتِهِ كُلَّ ما تَحْتاجُ إِلَيْهِ مِنْ خَيْراتٍ وَنِعَمٍ.

فَعَطاءُ اللهِ عَظيمٌ لا يَسْتَطيعُ أَحَدٌ مَنْعَهُ. قالَ تَعالى: ﴿كُلًّا نُّمِدُّ هَٰٓؤُلَآءِ وَهَٰٓؤُلَآءِ مِنْ عَطَآءِ رَبِّكَ ۚ وَمَا كَانَ عَطَآءُ رَبِّكَ مَحْظُورًا﴾ [الْإِسْراءُ:٢٠] (مَحْظورًا: مَمْنوعًا).

أُمَيِّزُ

أُمَيِّزُ أَسْماءَ اللهِ تَعالى الْحُسْنى الَّتي تَتَناسَبُ في مَعْناها مَعَ اسْمِ اللهِ تَعالى الْمُعْطي بِوَضْعِ إِشارَةِ (✓) بِجانِبِها:

☐ السَّميعُ. ☐ الرَّزّاقُ. ☐ الْبَصيرُ. ☐ الْعَلِيُّ. ☐ الْوَهّابُ. ☐ الْحَيُّ.

ثانِيًا مِنْ مَظاهِرِ عَطاءِ اللهِ تَعالى

أَعْطى اللهُ تَعالى الْإِنْسانَ نِعَمًا كَثيرَةً، مِنْها أَنَّهُ خَلَقَهُ في أَحْسَنِ صورَةٍ، وَجَعَلَ لَهُ عَقْلًا يُمَيِّزُ بِهِ بَيْنَ الْخَيْرِ وَالشَّرِّ، وَأَنْعَمَ عَلَيْهِ بِالصِّحَّةِ وَالْأَهْلِ وَالْأَصْدِقاءِ، وَأَعْطاهُ الْمالَ وَالسَّعادَةَ، وَخَلَقَ لَهُ الْأَرْضَ؛ لِيَسْتَفيدَ مِمّا فيها مِنْ نَباتاتٍ، وَحَيَواناتٍ، وَجِبالٍ، وَسُهولٍ، وَبِحارٍ، وَأَنْهارٍ، وَغَيْرِ ذلِكَ؛ فَنِعَمُ اللهِ تَعالى كَثيرَةٌ لا تُحْصى. قالَ تَعالى: ﴿وَإِن تَعُدُّوا۟ نِعْمَةَ ٱللَّهِ لَا تُحْصُوهَآ﴾ [النَّحْلُ:١٨]. وَمِنْ أَعْظَمِ عَطايا اللهِ تَعالى لِلْإِنْسانِ نِعْمَةُ الْهِدايَةِ إِلى الْإيمانِ.

أَسْتَنْتِجُ وَأُجيبُ

1 **أَسْتَنْتِجُ** دِلالَةَ كَثْرَةِ نِعَمِ اللهِ تَعالى عَلى مَخْلوقاتِهِ الْمُتَنَوِّعَةِ.

.....

2 أُرَقِّمُ الصُّوَرَ الْآتِيَةَ (4-1) بِحَسَبِ أَهَمِّيَّةِ النِّعَمِ بِالنِّسْبَةِ إِلَيَّ:

الْمالُ

الْإِسْلامُ

الْأَهْلُ

الْعَقْلُ

3 أَتَدَبَّرُ قَوْلَ اللهِ تَعالى: ﴿وَعَلَّمَكَ مَا لَمْ تَكُن تَعْلَمُ ۚ وَكَانَ فَضْلُ ٱللَّهِ عَلَيْكَ عَظِيمًا﴾ [النِّساءُ: ١١٣]،

ثُمَّ أَسْتَخْرِجُ مِنْهُ نِعْمَةً أَنْعَمَها اللهُ تَعالى عَلى الْإِنْسانِ.

.....

ثالِثًا مِنْ آثارِ الْإِيمانِ بِاللهِ تَعالى الْمُعْطي

لَقَدْ أَعْطاني اللهُ تَعالى الْمُعْطي نِعَمًا كَثيرَةً، لِذلِكَ فَإِنَّني:

أ . أُحِبُّ اللهَ تَعالى، وَأَشْكُرُهُ عَلى عَطاياهُ بِعِبادَتِهِ وَاتِّباعِ أَوامِرِهِ وَاجْتِنابِ نَواهيهِ.

ب. أُعْطي الْآخَرينَ مِنْ دونِ مُقابِلٍ؛ فَاللّهُ تَعالى الْمُعْطي يُحِبُّ الْعَطاءَ.

أَنْقُدُ وَأُصَوِّبُ

أَنْقُدُ مَعَ أَفْرادِ مَجْموعَتي الْمَوْقِفَ الْآتِيَ، ثُمَّ أُصَوِّبُهُ:

سَميرٌ رَجُلٌ غَنِيٌّ لا يُعْطي الْفُقَراءَ مِنْ مالِهِ؛ خَوْفًا عَلَيْهِ مِنَ النَّفادِ.

.....

أَسْتَزيدُ

أَعْطى اللهُ تَعالى الْإِنْسانَ نِعَمًا كَثيرَةً في الدُّنْيا، وَقَدْ أَعَدَّ سُبْحانَهُ لِلصّالِحينَ نِعَمًا أَكْثَرَ في الْجَنَّةِ؛ جَزاءً لَهُمْ، وَجاءَ في الْحَديثِ الشَّريفِ أَنَّ اللهَ تَعالى يَقولُ: «أَعْدَدْتُ لِعِبادِيَ الصّالِحينَ ما لا عَيْنٌ رَأَتْ، وَلا أُذُنٌ سَمِعَتْ، وَلا خَطَرَ عَلى قَلْبِ بَشَرٍ» [رَواهُ الْبُخاريُّ وَمُسْلِمٌ].

أَسْتَخْدِمُ الرَّمْزَ الْمُجاوِرَ (QR Code)، وَأُنْشِدُ مَعَ زُمَلائي/ زَميلاتي نَشيدًا اللهِ تَعالى.

أَرْبِطُ مَعَ التَّرْبِيَةِ الاِجْتِماعِيَّةِ وَالْوَطَنِيَّةِ

يُعْطي اللهُ تَعالى النّاسَ نِعَمَهُ، وَالنّاسُ يُقَدِّمونَ ما يَسْتَطيعونَ مِنْ عَطاءٍ لِمُساعَدَةِ الْآخَرينَ، وَيُشارِكونَ في أَعْمالٍ تَطَوُّعِيَّةٍ لِخِدْمَةِ وَطَنِهِمْ.

أُنَظِّمُ تَعَلُّمي

مِنْ أَسْماءِ اللهِ تَعالى الْحُسْنى: الْمُعْطي

مَعْناهُ	مِنْ مَظاهِرِ عَطاءِ اللهِ تَعالى	مِنْ آثارِ الْإيمانِ بِاسْمِ اللهِ تَعالى (الْمُعْطي)
....	.....	.....

أَسْمو بِقِيَمي

1. أَشْكُرُ اللهَ تَعالى عَلى عَطاياهُ.
2. .....
3. .....

أَخْتَبِرُ مَعْلوماتي

1 **أَذْكُرُ** اسْمَ اللهِ تَعالى الَّذي يَدُلُّ عَلى أَنَّ عَطاءَهُ سُبْحانَهُ واسِعٌ لِكُلِّ مَخْلوقاتِهِ.

.....

2 **أُعَدِّدُ** ثَلاثَةً مِنْ مَظاهِرِ عَطاءِ اللهِ تَعالى لِلْإِنْسانِ.

أ . .....

ب. .....

جـ. .....

3 **أُبَيِّنُ** واجِبي تُجاهَ اللهِ تَعالى الْمُعْطي.

.....

4 **أَضَعُ** إِشارَةَ (✓) بِجانِبِ الْعِبارَةِ الصَّحيحَةِ، وَإِشارَةَ (✗) بِجانِبِ الْعِبارَةِ غَيْرِ الصَّحيحَةِ فيما يَأْتي:

أ . ( ) يَمْنَحُ اللهُ تَعالى عَطاياهُ لِلنّاسِ كافَّةً.

ب. ( ) يُعَدُّ الْمالُ أَعْظَمَ عَطايا اللهِ تَعالى لِلْإِنْسانِ.

جـ. ( ) أَشْكُرُ اللهَ تَعالى عَلى عَطاياهُ بِعِبادَتِهِ وَاتِّباعِ أَوامِرِهِ.

د . ( ) عَطاءُ اللهِ تَعالى لِلْمُؤْمِنينَ في الدُّنْيا أَعْظَمُ مِنْ عَطائِهِ لَهُمْ في الْآخِرَةِ.

أُقَيِّمُ تَعَلُّمي

نِتاجاتُ التَّعَلُّمِ	الدَّرَجَةُ		
	عالِيَةٌ	مُتَوَسِّطَةٌ	قَليلَةٌ
أُبَيِّنُ مَعْنى اسْمِ اللهِ تَعالى الْمُعْطي.			
أُعَدِّدُ بَعْضَ مَظاهِرِ عَطاءِ اللهِ تَعالى لِلْإِنْسانِ.			
أَسْتَنْتِجُ آثارَ الْإيمانِ بِاسْمِ اللهِ تَعالى الْمُعْطي.			
أُقَدِّرُ نِعَمَ اللهِ تَعالى، وَأُحافِظُ عَلَيْها.			

الدَّرْسُ 3

التِّلاوَةُ وَالتَّجْويدُ

الْإِدْغامُ

الْفِكْرَةُ الرَّئيسَةُ

الْإِدْغامُ هُوَ أَحَدُ أَحْكامِ النّونِ السّاكِنَةِ وَالتَّنْوينِ، وَحُروفُهُ سِتَّةٌ، هِيَ: (ي، ر، م، ل، و، ن).

أَتَهَيَّأُ وَأَسْتَكْشِفُ

إِضاءَةٌ

الْإِدْغامُ لُغَةً:
الْإِدْخالُ وَالدَّمْجُ.

1 **أَقْرَأُ** الْأَمْثِلَةَ الْآتِيَةَ، ثُمَّ **أُمَيِّزُ** الْكَلِماتِ الَّتي تَحْوي نونًا ساكِنَةً أَوْ تَنْوينًا بِوَضْعِ إِشارَةِ (✓) أَسْفَلَها:

﴿خَيْرٌ لِّلْأَبْرَارِ﴾ ◯ ﴿إِنَّ ٱللَّهَ﴾ ◯ ﴿مِن مَّا﴾ ◯

﴿مِّن رَّبِّ﴾ ◯ ﴿قَالَا رَبَّنَآ﴾ ◯ ﴿يَوْمَئِذٍ يَصْدُرُ﴾ ◯ ﴿غِشَٰوَةٌ وَلَهُمْ﴾ ◯ ﴿وَمَن نُّعَمِّرْهُ﴾ ◯

2 **أَكْتُبُ** الْحُروفَ الَّتي جاءَتْ بَعْدَ النّونِ السّاكِنَةِ وَالتَّنْوينِ في الْأَمْثِلَةِ السّابِقَةِ.

أَسْتَنيرُ

أَحْكامُ النّونِ السّاكِنَةِ وَالتَّنْوينِ

- الْإِظْهارُ
- الْإِدْغامُ
- الْإِقْلابُ
- الْإِخْفاءُ

أَوَّلًا مَعْنى الْإِدْغام، وَحُروفُهُ، وَأَنْواعُهُ

حينَ يَأْتي أَحَدُ الْحُروفِ الْآتِيَةِ: (ي، ر، م، ل، و، ن) بَعْدَ النّونِ السّاكِنَةِ أَوِ التَّنْوينِ، فَإِنَّنا نَدْمُجُ حَرْفَ النّونِ السّاكِنَةِ أَوِ التَّنْوينَ في الْحَرْفِ الَّذي يَلي بِحَيْثُ يَصيرانِ حَرْفًا واحِدًا مُشَدَّدًا كَالْحَرْفِ الثّاني.

حُروفُ الْإِدْغامِ

ي	م	و
ر	ل	ن

أَسْتَمِعُ وَأُلاحِظُ

- **أَسْتَمِعُ** لِمُعَلِّمي/ مُعَلِّمَتي، وَ**أُلاحِظُ** الْفَرْقَ في نُطْقِ النّونِ السّاكِنَةِ وَالتَّنْوينِ عِنْدَ الْتِقاءِ كُلٍّ مِنْهُما بِالْحَرْفِ الَّذي يَليهِما:

أ. قالَ تَعالى: ﴿فَلَن يُقْبَلَ﴾.

ب. قالَ تَعالى: ﴿عَامِلَةٌ نَّاصِبَةٌ﴾.

جـ. قالَ تَعالى: ﴿هُدًى مِّن﴾.

د. قالَ تَعالى: ﴿صَغِيرٍ وَكَبِيرٍ﴾.

هـ. قالَ تَعالى: ﴿فَعَّالٌ لِّمَا﴾.

و. قالَ تَعالى: ﴿مِّن رَّبِّهِمْ﴾.

- **أُلاحِظُ** أَنَّ الْأَمْثِلَةَ الْأَرْبَعَةَ الْأُولى قَدْ ظَهَرَ فيها صَوْتُ غُنَّةٍ عِنْدَ دَمْجِ النّونِ السّاكِنَةِ أَوِ التَّنْوينِ في الْحَرْفِ الَّذي يَلي، لكِنَّهُ لَمْ يَظْهَرْ في الْمِثالَيْنِ الْأَخيرَيْنِ.

*** أَسْتَنْتِجُ أَنَّ:**

الْإِدْغامَ نَوْعانِ، هُما:

أ. **الْإِدْغامُ بِغُنَّةٍ**: حُروفُهُ هِيَ: (ي، ن، م، و).

ب. **الْإِدْغامُ بِغَيْرِ غُنَّةٍ**: حَرْفاهُ هُما: (ل، ر).

أَتَعَلَّمُ

الْغُنَّةُ: صَوْتٌ يَخْرُجُ مِنَ الْخَيْشومِ (التَّجْويفِ الْأَنْفِيِّ).

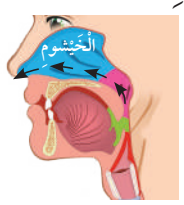

ثانيًا تَطْبيقاتٌ عَلى حُكْمِ الْإِدْغامِ

نَوْعُ الْإِدْغامِ	حَرْفُ الْإِدْغامِ	مِثالٌ عَلى النّونِ السّاكِنَةِ وَالتَّنْوينِ
إِدْغامٌ بِغُنَّةٍ	ي	﴿وَمَن يَعْمَلْ﴾، ﴿وُجُوهٌ يَوْمَئِذٍ﴾
	ن	﴿مِّن نِّعْمَةٍ﴾، ﴿يَوْمَئِذٍ نَّاعِمَةٌ﴾
	م	﴿مِّن مَّآءٍ﴾، ﴿تَنزِيلٌ مِّنَ﴾
	و	﴿مِن وَالٍ﴾، ﴿بِأَكْوَابٍ وَأَبَارِيقَ﴾
إِدْغامٌ بِغَيْرِ غُنَّةٍ	ل	﴿مِن لَّدُنكَ﴾، ﴿ذِكْرٌ لِّلْعَالَمِينَ﴾
	ر	﴿مِن رَّبِّكَ﴾، ﴿غَفُورٌ رَّحِيمٌ﴾

*** تَعَلَّمْتُ مِمّا سَبَقَ أَنَّ:**

- حُكْمَ النّونِ السّاكِنَةِ وَالتَّنْوينِ هُوَ الْإِدْغامُ إِذا جاءَ بَعْدَ كُلٍّ مِنْهُما أَحَدُ الْحُروفِ الْآتِيَةِ: (ي، ر، م، ل، و، ن).
- النّونَ السّاكِنَةَ وَالتَّنْوينَ عِنْدَ الْإِدْغامِ يُنْطَقانِ مُدْمَجَيْنِ مَعَ حَرْفِ الْإِدْغامِ الَّذي يَلي كُلًّا مِنْهُما، وَيُصْبِحانِ حَرْفًا واحِدًا مُشَدَّدًا.
- لِلْإِدْغامِ نَوْعانِ، هُما: إِدْغامٌ بِغُنَّةٍ، وَإِدْغامٌ بِغَيْرِ غُنَّةٍ.

*** أُطَبِّقُ ما تَعَلَّمْتُ:**

- أَقْرَأُ الْأَمْثِلَةَ الْآتِيَةَ، وَأُطَبِّقُ حُكْمَ الْإِدْغامِ عَلَيْها، ثُمَّ أَكْتُبُ حُروفَ الْإِدْغامِ الَّتي وَرَدَتْ بَعْدَ النّونِ السّاكِنَةِ وَالتَّنْوينِ، ثُمَّ أُبَيِّنُ نَوْعَهُ:

الْمِثالُ	حَرْفُ الْإِدْغامِ	نَوْعُ الْإِدْغامِ
﴿مِن وَلِيٍّ﴾		
﴿أَشْتَاتًا لِّيُرَوْا﴾		
﴿خَيْرًا يَرَهُۥ﴾		
﴿عِيشَةٍ رَّاضِيَةٍ﴾		
﴿عَن نَّفْسٍ﴾		
﴿مِن مَّقَامٍ﴾		

أَلْفِظُ جَيِّدًا

مُدْهِنُونَ | ٱلْحُلْقُومَ | حِينَئِذٍ | فَرَوْحٌ وَرَيْحَانٌ | وَتَصْلِيَةُ

الْمُفْرَداتُ وَالتَّراكيبُ

مَّكْنُونٍ: مَحْفوظٍ.

مُّدْهِنُونَ: مُكَذِّبونَ.

ٱلْحُلْقُومَ: مَمَرَّ الطَّعامِ وَالشَّرابِ.

مَدِينِينَ: مُحاسَبينَ.

فَرَوْحٌ وَرَيْحَانٌ: راحَةٌ وَسُرورٌ.

فَنُزُلٌ: ضِيافَةٌ.

حَمِيمٍ: ماءٍ شَديدِ الْحَرارَةِ.

تَصْلِيَةُ: حَرْقٌ.

أَتْلو وَأُطَبِّقُ

سورَةُ الْواقِعَةِ (٧٥-٩٦)

بِسْمِ ٱللَّهِ ٱلرَّحْمَٰنِ ٱلرَّحِيمِ

﴿ فَلَآ أُقْسِمُ بِمَوَٰقِعِ ٱلنُّجُومِ ﴿٧٥﴾ وَإِنَّهُۥ لَقَسَمٌ
لَّوْ تَعْلَمُونَ عَظِيمٌ ﴿٧٦﴾ إِنَّهُۥ لَقُرْءَانٌ كَرِيمٌ ﴿٧٧﴾ فِى كِتَٰبٍ
مَّكْنُونٍ ﴿٧٨﴾ لَّا يَمَسُّهُۥٓ إِلَّا ٱلْمُطَهَّرُونَ ﴿٧٩﴾ تَنزِيلٌ
مِّن رَّبِّ ٱلْعَٰلَمِينَ ﴿٨٠﴾ أَفَبِهَٰذَا ٱلْحَدِيثِ أَنتُم مُّدْهِنُونَ ﴿٨١﴾
وَتَجْعَلُونَ رِزْقَكُمْ أَنَّكُمْ تُكَذِّبُونَ ﴿٨٢﴾ فَلَوْلَآ إِذَا بَلَغَتِ
ٱلْحُلْقُومَ ﴿٨٣﴾ وَأَنتُمْ حِينَئِذٍ تَنظُرُونَ ﴿٨٤﴾ وَنَحْنُ أَقْرَبُ
إِلَيْهِ مِنكُمْ وَلَٰكِن لَّا تُبْصِرُونَ ﴿٨٥﴾ فَلَوْلَآ إِن كُنتُمْ غَيْرَ
مَدِينِينَ ﴿٨٦﴾ تَرْجِعُونَهَآ إِن كُنتُمْ صَٰدِقِينَ ﴿٨٧﴾ فَأَمَّآ إِن كَانَ
مِنَ ٱلْمُقَرَّبِينَ ﴿٨٨﴾ فَرَوْحٌ وَرَيْحَانٌ وَجَنَّتُ نَعِيمٍ ﴿٨٩﴾ وَأَمَّآ
إِن كَانَ مِنْ أَصْحَٰبِ ٱلْيَمِينِ ﴿٩٠﴾ فَسَلَٰمٌ لَّكَ مِنْ أَصْحَٰبِ
ٱلْيَمِينِ ﴿٩١﴾ وَأَمَّآ إِن كَانَ مِنَ ٱلْمُكَذِّبِينَ ٱلضَّآلِّينَ ﴿٩٢﴾
فَنُزُلٌ مِّنْ حَمِيمٍ ﴿٩٣﴾ وَتَصْلِيَةُ جَحِيمٍ ﴿٩٤﴾ إِنَّ هَٰذَا لَهُوَ
حَقُّ ٱلْيَقِينِ ﴿٩٥﴾ فَسَبِّحْ بِٱسْمِ رَبِّكَ ٱلْعَظِيمِ ﴿٩٦﴾ ﴾

أُقَيِّمُ تِلاوَتي

بِالتَّعاوُنِ مَعَ أَفْرادِ مَجْموعَتي، أَتْلو الْآياتِ الْكَريمَةَ الْمُقَرَّرَةَ مِنْ سورَةِ الْواقِعَةِ، مُراعِيًا أَحْكامَ التِّلاوَةِ وَالتَّجْويدِ، ثُمَّ أَطْلُبُ إِلَيْهِمْ تَقْييمَ تِلاوَتي وَسَلامَةَ النُّطْقِ، وَرَصْدِ عَدَدِ الْأَخْطاءِ، ثُمَّ يُساعِدُ كُلٌّ مِنّا الْآخَرَ عَلى تَصْويبِها.

عَدَدُ الْأَخْطاءِ:

.....

أَسْتَزيدُ

جَمَعَ عُلَماءُ التَّجْويدِ حُروفَ الْإِدْغامِ كُلَّها في كَلِمَةِ (يَرْمِلونَ)، وَجُمِعَتْ حُروفُ الْإِدْغامِ بِغُنَّةٍ في كَلِمَةِ (يَنْمو).

أَسْتَخْدِمُ الرَّمْزَ الْمُجاوِرَ (QR Code)، وَأُشاهِدُ أَمْثِلَةً عَلى حُكْمِ الْإِدْغامِ، ثُمَّ أَسْتَمِعُ لِكَيْفِيَّةِ النُّطْقِ بِالنّونِ السّاكِنَةِ وَالتَّنْوينِ.

أُنَظِّمُ تَعَلُّمي

الْإِدْغامُ

- مَعْناهُ: .....
- حُروفُهُ: .....
- نَوْعاهُ: .....
  - .....

أَسْمو بِقِيَمي

1. أَحْرِصُ عَلى تَطْبيقِ حُكْمِ الْإِدْغامِ في أَثْناءِ تِلاوَةِ الْقُرْآنِ الْكَريمِ.
2. .....
3. .....

أَخْتَبِرُ مَعْلوماتي

1 أُصَنِّفُ الْحُروفَ (ي، ر، م، ل، و، ن) إِلى حُروفٍ:

أ . إِدْغامٍ بِغُنَّةٍ: ..... ب. إِدْغامٍ بِغَيْرِ غُنَّةٍ: .....

2 أَسْتَخْرِجُ مِنْ آياتِ سورَةِ الْواقِعَةِ (٧٥-٩٦) مِثالَيْنِ وَرَدَ فيهِما إِدْغامٌ بِغُنَّةٍ، وَمِثالَيْنِ آخَرَيْنِ وَرَدَ فيهِما إِدْغامٌ بِغَيْرِ غُنَّةٍ:

إِدْغامٌ بِغُنَّةٍ	إِدْغامٌ بِغَيْرِ غُنَّةٍ
1.	1. .....
2.	2. .....

3 أَتْلو الْآياتِ الْكَريمَةَ الْآتِيَةَ، ثُمَّ أَضَعُ خَطًّا تَحْتَ مَوْضِعِ الْإِدْغامِ بِغُنَّةٍ، وَخَطَّيْنِ تَحْتَ مَوْضِعِ الْإِدْغامِ بِغَيْرِ غُنَّةٍ فيما يَأْتي:

أ . قالَ تَعالى: ﴿فَوَيْلٌ لِّلْمُصَلِّينَ ﴿٤﴾ الَّذِينَ هُمْ عَن صَلَاتِهِمْ سَاهُونَ ﴿٥﴾﴾ [الْماعونُ: ٤ - ٥].

ب. قالَ تَعالى: ﴿إِن يَقُولُونَ إِلَّا كَذِبًا﴾ [الْكَهْفُ: ٥].

جـ. قالَ تَعالى: ﴿وَمَا كَانَ لَهُم مِّنَ اللَّهِ مِن وَاقٍ﴾ [غافِرٌ: ٢١].

د . قالَ تَعالى: ﴿أَن رَّآهُ اسْتَغْنَىٰ﴾ [الْعَلَقُ: ٧].

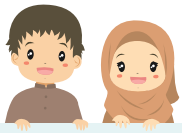

أُقَيِّمُ تَعَلُّمي

نِتاجاتُ التَّعَلُّمِ	الدَّرَجَةُ		
	عالِيَةٌ	مُتَوَسِّطَةٌ	قَليلَةٌ
أُبَيِّنُ مَعْنى الْإِدْغام.			
أَذْكُرُ نَوْعَي الْإِدْغام وَحُروفَهُ.			
أَتْلو الْآياتِ الْكَريمَةَ (٧٥-٩٦) مِنْ سورَةِ الْواقِعَةِ تِلاوَةً سَليمَةً، مَعَ تَطْبيقِ حُكْمِ الْإِدْغام.			
أُبَيِّنُ مَعانِيَ الْمُفْرَداتِ وَالتَّراكيبِ الْواردَةِ في الْآياتِ الْمُقَرَّرَةِ.			
أَحْرِصُ عَلى تِلاوَةِ الْقُرْآنِ الْكَريمِ تِلاوَةً سَليمَةً، مَعَ تَطْبيقِ ما تَعَلَّمْتُهُ مِنْ أَحْكامِ التَّجْويدِ.			

التِّلاوَةُ الْبَيْتِيَّةُ

أُطَبِّقُ ما تَعَلَّمْتُ:

1 أَسْتَخْدِمُ الرَّمْزَ الْمُجاوِرَ (QR Code)، وَأَسْتَمِعُ لِلْآياتِ الْكَريمَةِ (٩-١١) مِنْ سورَةِ (الْمُنافِقونَ)، ثُمَّ أَتْلوها تِلاوَةً سَليمَةً، مَعَ تَطْبيقِ ما تَعَلَّمْتُهُ مِنْ أَحْكامِ التَّجْويدِ.

2 أَسْتَخْرِجُ مِنَ الْآياتِ الْكَريمَةِ (٩-١١) مِن سورَةِ (الْمُنافِقونَ) مِثالًا عَلى كُلٍّ مِنَ:

أ . الْإِظْهار: .....

ب. الْإِدْغام بِغُنَّةٍ: .....

الدَّرْسُ 4 بِرُّ الْوالِدَيْنِ

الْفِكْرَةُ الرَّئيسَةُ

فَضْلُ الْوالِدَيْنِ عَلى الْأَوْلادِ عَظيمٌ؛ لِذا أَمَرَنا اللهُ تَعالى بِطاعَتِهِما وَالْإِحْسانِ إِلَيْهِما؛ لِنَيْلِ رِضاهُ وَدُخولِ الْجَنَّةِ.

أَتَهَيَّأُ وَأَسْتَكْشِفُ

أَتَأَمَّلُ الشَّكْلَ الْمُجاوِرَ، ثُمَّ أُجيبُ عَمّا يَأْتي:

1. أَصِلُ بَيْنَ حُروفِ كُلِّ كَلِمَةٍ مِنَ الْكَلِماتِ الْآتِيَةِ داخِلَ الْمُرَبَّعاتِ الْبَيْضاءِ:
(طاعَةٌ، لينٌ، خِدْمَةٌ، رِفْقٌ، حُبٌّ).

2. مَنْ أَوْلى النّاسِ الَّذينَ يَسْتَحِقّونَ أَنْ نَتَعامَلَ مَعَهُمْ بِما سَبَقَ؟ .....

3. أُكَوِّنُ مِنَ الْحُروفِ الْمَكْتوبَةِ في مُحيطِ الشَّكْلِ جُمْلَةً مُفيدَةً تُعَبِّرُ عَنِ الْفِكْرَةِ الرَّئيسَةِ لِلدَّرْسِ.

ا	و	ل	ا	ر	ب	
ل			ل	خ	ط	ط
د		ي	د	ا	ر	ر
ي	ن	م	ع	ف	ح	ي
ن	ة	ة	ق	ب		ق
	ة	ن	ج	ل	ل	ك

.....

أَسْتَنيرُ

لِلْوالِدَيْنِ مَكانَةٌ عَظيمَةٌ عِنْدَ اللهِ تَعالى؛ فَقَدْ أَمَرَ سُبْحانَهُ بِطاعَتِهِما وَبِرِّهِما. قالَ تَعالى:

﴿وَٱعۡبُدُواْ ٱللَّهَ وَلَا تُشۡرِكُواْ بِهِۦ شَيۡـٔٗاۖ وَبِٱلۡوَٰلِدَيۡنِ إِحۡسَٰنٗا﴾ [النِّساءُ:٣٦].

أَوَّلًا مَفْهومُ بِرِّ الْوالِدَيْنِ، وَحُكْمُهُ

أ . مَفْهومُهُ:

- أَصوغُ تَعْريفًا لِبِرِّ الْوالِدَيْنِ مُسْتَعينًا بِالْكَلِماتِ الْآتِيَةِ:

الْوالِدَيْنِ — طاعَةُ — إِلَيْهِما — وَالْإِحْسانُ

بِرُّ الْوالِدَيْنِ: هُوَ .....

ب. حُكْمُهُ:

أَوْجَبَ اللهُ تَعالى الْإِحْسانَ إِلى الْوالِدَيْنِ، وَالتَّحَدُّثَ إِلَيْهِما بِحُبٍّ وَعَطْفٍ وَلينٍ، وَخِدْمَتَهُما.

أُرَدِّدُ وَأَحْفَظُ

أَسْتَخْدِمُ الرَّمْزَ الْمُجاوِرَ (QR Code)، وَأُرَدِّدُ الْآيَتَيْنِ الْكَريمَتَيْنِ الْآتِيَتَيْنِ، ثُمَّ أَحْفَظُهُما:

قالَ تَعالى: ﴿وَقَضَىٰ رَبُّكَ أَلَّا تَعْبُدُوٓا۟ إِلَّآ إِيَّاهُ وَبِٱلْوَٰلِدَيْنِ إِحْسَٰنًا ۚ إِمَّا يَبْلُغَنَّ عِندَكَ ٱلْكِبَرَ أَحَدُهُمَآ أَوْ كِلَاهُمَا فَلَا تَقُل لَّهُمَآ أُفٍّ وَلَا تَنْهَرْهُمَا وَقُل لَّهُمَا قَوْلًا كَرِيمًا ﴿٢٣﴾ وَٱخْفِضْ لَهُمَا جَنَاحَ ٱلذُّلِّ مِنَ ٱلرَّحْمَةِ وَقُل رَّبِّ ٱرْحَمْهُمَا كَمَا رَبَّيَانِى صَغِيرًا ﴿٢٤﴾﴾ [الْإِسْراءُ: ٢٣- ٢٤].

ثانِيًا فَضْلُ بِرِّ الْوالِدَيْنِ

لِبِرِّ الْوالِدَيْنِ فَضائِلُ عَظيمَةٌ، مِنْها:

فَضْلُ بِرِّ الْوالِدَيْنِ

- نَيْلُ رِضا اللهِ تَعالى وَمَحَبَّتِهِ.
- الزِّيادَةُ في الرِّزْقِ.
- الْبَرَكَةُ في الْعُمْرِ.

أَتَأَمَّلُ وَأَسْتَنْتِجُ

أَتَأَمَّلُ الْحَديثَيْنِ النَّبَوِيَّيْنِ الْآتِيَيْنِ، ثُمَّ **أَسْتَنْتِجُ** مِنْهُما فَضْلَ بِرِّ الْوالِدَيْنِ:

الرَّقْمُ	الْحَديثُ النَّبَوِيُّ الشَّريفُ	فَضْلُ بِرِّ الْوالِدَيْنِ
1	قالَ رَسولُ اللهِ ﷺ: «رِضا اللهِ تَعالى في رِضا الْوالِدَيْنِ، وَسَخَطُ اللهِ في سَخَطِ الْوالِدَيْنِ» [رَواهُ الْبَيْهَقِيُّ في شُعَبِ الْإيمانِ] (سَخَطُ: غَضَبُ).	....
2	قالَ رَسولُ اللهِ ﷺ: «مَنْ أَحَبَّ أَنْ يُبْسَطَ لَهُ في رِزْقِهِ، وَيُنْسَأَ لَهُ في أَثَرِهِ، فَلْيَصِلْ رَحِمَهُ» [رَواهُ الْبُخاريُّ وَمُسْلِمٌ] (يُبْسَطَ: يُزادَ، يُنْسَأَ لَهُ في أَثَرِهِ: يُبارَكَ لَهُ في عُمْرِهِ).	....

ثالِثًا مِنْ صُوَرِ بِرِّ الْوالِدَيْنِ

دَعانا الْإِسْلامُ إِلى بِرِّ الْوالِدَيْنِ بِصُوَرٍ عِدَّةٍ، مِنْها أَنْ:

صُوَرُ بِرِّ الْوالِدَيْنِ

- أُخاطِبَهُما بِأَدَبٍ.
- أَحْتَرِمَهُما.
- أَصْدُقَ مَعَهُما.
- أَدْعُوَ لَهُما.
- أُطيعَهُما، وَأُساعِدَهُما.
- أَسْتَمِعَ لِنَصائِحِهِما.

أَتَعَلَّمُ

عُقوقُ الْوالِدَيْنِ: هُوَ كُلُّ فِعْلٍ أَوْ قَوْلٍ يَتَأَذّى مِنْهُ الْوالِدانِ مِنْ أَوْلادِهِما، وَمَنْ يَفْعَلْ ذلِكَ يَنَلْ غَضَبَ اللهِ تَعالى.

أُقارِنُ وَأُمَيِّزُ

1 **أُقارِنُ** بَيْنَ السُّلوكَيْنِ الظّاهِرَيْنِ في الصّورَتَيْنِ الْآتِيَتَيْنِ، ثُمَّ **أُعَبِّرُ** عَنْ رَأْيي فيهِما:

.....

2 **أُصَنِّفُ** الْمَواقِفَ الْآتِيَةَ بِوَضْعِ إِشارَةِ (✓) في الْمَكانِ الْمُناسِبِ في الْجَدْوَلِ الْآتي:

الْمَوْقِفُ	بِرُّ الْوالِدَيْنِ	عُقوقُ الْوالِدَيْنِ
غَضِبَ عِصامٌ مِنْ كَلامِ أُمِّهِ، فَقالَ لَها: أُفٍّ.		
تُراعي فاطِمَةُ ظُروفَ والِدَيْها؛ فَلا تُكْثِرُ مِنَ الطَّلَباتِ.		
يَدْعو سامِرٌ لِوالِدِهِ الْمُتَوَفّى، وَيَتَصَدَّقُ عَنْهُ.		

رابِعًا صُوَرٌ مُشْرِقَةٌ

إِنَّ بِرَّ الْوالِدَيْنِ وَالْإِحْسانَ إِلَيْهِما خُلُقُ الْأَنْبِياءِ وَالصّالِحينَ، وَمِنْ ذلِكَ:

أ . خاطَبَ سَيِّدُنا إِبْراهيمُ عليه السلام والِدَهُ بِاللّينِ وَاللُّطْفِ وَالرِّفْقِ رَغْمَ عِنادِهِ وَكُفْرِهِ؛ إِذْ كانَ يُناديهِ: «يا أَبَتِ» حينَ دَعاهُ إِلى عِبادَةِ اللهِ تَعالى الْواحِدِ وَتَرْكِ الشِّرْكِ وَالضَّلالِ. وَحينَ رَفَضَ الْإيمانَ، وَهَدَّدَ سَيِّدَنا إِبْراهيمَ عليه السلام بِالطَّرْدِ وَالضَّرْبِ، رَدَّ عَلَيْهِ سَيِّدُنا إِبْراهيمُ عليه السلام بِأَدَبٍ. قالَ تَعالى: ﴿سَلَٰمٌ عَلَيۡكَۖ سَأَسۡتَغۡفِرُ لَكَ رَبِّيٓۖ إِنَّهُۥ كَانَ بِي حَفِيّٗا﴾ [مَرْيَمَ:٤٧].

ب. كانَ أَبو هُرَيْرَةَ رضي الله عنه إِذا أَرادَ الْخُروجَ مِنْ مَنْزِلِهِ يَقِفُ عَلى بابِ والِدَتِهِ، ثُمَّ يَقولُ: «السَّلامُ عَلَيْكُمْ يا أُمّاهُ وَرَحْمَةُ اللهِ وَبَرَكاتُهُ»، فَتَرُدُّ عَلَيْهِ السَّلامَ، فَيَقولُ: «رَحِمَكِ اللهُ يا أُمّي كَما رَبَّيْتِني صَغيرًا»، فَتَقولُ لَهُ: «رَحِمَكَ اللهُ يا بُنَيَّ كَما بَرَرْتَني كَبيرًا» [رَواهُ الْبُخاريُّ في الْأَدَبِ الْمُفْرَدِ].

أَتَأَمَّلُ وَأُجيبُ

أَتَأَمَّلُ النَّصَّ الْآتِيَ، ثُمَّ **أُجيبُ** عَمّا يَليهِ:

شَكا رَجُلٌ كَبيرٌ في السِّنِّ ما حَدَثَ لَهُ قائِلًا: لِيَ أَوْلادٌ رَبَّيْتُهُمْ، وَتَعِبْتُ لِأَجْلِ راحَتِهِمْ، فَلَمّا أَصْبَحْتُ كَبيرَ السِّنِّ انْقَطَعَتْ زِياراتُهُمْ وَمُساعَدَتُهُمْ لي.

1 **أُعَبِّرُ عَنْ رَأْيي** فيما فَعَلَهُ الْأَوْلادُ بِأَبيهِمْ.

.....

2 **لَوْ** عَرَفْتُ أَوْلادَ الرَّجُلِ الْمُسِنِّ، **فَبِمَ أَنْصَحُهُمْ**؟

.....

أَسْتَزيدُ

يَسْتَمِرُّ بِرُّ الْوالِدَيْنِ وَالْإِحْسانُ إِلَيْهِما بَعْدَ وَفاتِهِما عَنْ طَريقِ الدُّعاءِ وَالِاسْتِغْفارِ لَهُما، وَإِكْرامِ صَديقِهِما.

1 **أَقْتَرِحُ** أُمورًا أُخْرى لِبِرِّ الْوالِدَيْنِ بَعْدَ وَفاتِهِما.

.....

2 **أَسْتَخْدِمُ** الرَّمْزَ الْمُجاوِرَ (QR Code)، وَ**أُشاهِدُ** مَعَ زُمَلائي/ زَميلاتي قِصَّةً عَنْ بِرِّ الْوالِدَيْنِ.

أَرْبِطُ مَعَ اللُّغَةِ الْعَرَبِيَّةِ

* **الْبِرُّ**: الْإِحْسانُ وَالطّاعَةُ. * **الْبُرُّ**: حَبُّ الْقَمْحِ. * **الْبَرُّ**: الْأَرْضُ الْيابِسَةُ.

أُنَظِّمُ تَعَلُّمي

بِرُّ الْوالِدَيْنِ

مَفْهومُهُ

.....

حُكْمُهُ

.....

مِنْ صُوَرِهِ

1 .....

2 .....

3 .....

فَضْلُهُ

1 .....

2 .....

3 .....

أَسْمو بِقِيَمي

1. أُحِبُّ والِدَيَّ، وَأَحْرِصُ عَلى طاعَتِهِما وَالْإِحْسانِ إِلَيْهِما.
2. .....
3. .....

أَخْتَبِرُ مَعْلوماتي

1 **أَكْتُبُ** في الصَّناديقِ الْآتِيَةِ ثَلاثًا مِنْ فَضائِلِ بِرِّ الْوالِدَيْنِ:

أ . .....

ب. .....

جـ. .....

2 **أَسْتَخْرِجُ** مِنَ الْآيَةِ الْكَريمَةِ الْآتِيَةِ حُكْمَ بِرِّ الْوالِدَيْنِ:

قالَ تَعالى: ﴿ وَقَضَىٰ رَبُّكَ أَلَّا تَعْبُدُوٓاْ إِلَّآ إِيَّاهُ وَبِٱلْوَٰلِدَيْنِ إِحْسَٰنًا ﴾ [الْإِسْراءُ:٢٣].

.....

3 **أَضَعُ** إِشارَةَ (✓) بِجانِبِ التَّصَرُّفاتِ الصَّحيحَةِ فيما يَأْتي:

أ . ( ) أَسْتَمِعُ لِحَديثِ والِدَيَّ، وَلا أُقاطِعُهُما.

ب. ( ) أُطيعُ والِدَيَّ، وَأَحْرِصُ عَلى مُساعَدَتِهِما.

جـ. ( ) أَرْفَعُ صَوْتي في وَقْتِ راحَةِ والِدَيَّ.

د . ( ) أُقَبِّلُ يَدَيْ وَالِدَيَّ؛ احْتِرامًا لَهُما.

هـ. ( ) أُحافِظُ عَلى خُصوصِيَّةِ أُسْرَتي، وَلا أَنْشُرُها في مَواقِعِ التَّواصُلِ الِاجْتِماعِيِّ.

أُقَيِّمُ تَعَلُّمي

نِتاجاتُ التَّعَلُّمِ	الدَّرَجَةُ		
	عالِيَةٌ	مُتَوَسِّطَةٌ	قَليلَةٌ
أُبَيِّنُ مَفْهومَ بِرِّ الْوالِدَيْنِ.			
أَتَعَرَّفُ حُكْمَ بِرِّ الْوالِدَيْنِ.			
أُوَضِّحُ صُوَرَ بِرِّ الْوالِدَيْنِ.			
أَذْكُرُ نَماذِجَ مِنْ بِرِّ الْوالِدَيْنِ.			
أَحْرِصُ عَلى طاعَةِ والِدَيَّ، وَأَحْتَرِمُهُما.			

الدَّرْسُ 5 السَّيِّدَةُ بِلْقيسُ (مَلِكَةُ سَبَأٍ)

الْفِكْرَةُ الرَّئيسَةُ

كانَتِ السَّيِّدَةُ بِلْقيسُ مَلِكَةً عَلى مَمْلَكَةِ سَبَأٍ في الْيَمَنِ، وَقَدِ اتَّصَفَتْ بِالْحِكْمَةِ وَالذَّكاءِ. دَعاها سَيِّدُنا سُلَيْمانُ عليه السلام إِلى الْإِيمانِ بِاللهِ تَعالى وَعِبادَتِهِ، فَاسْتَجابَتْ لِدَعْوَتِهِ.

أَتَهَيَّأُ وَأَسْتَكْشِفُ

أَتَأَمَّلُ النَّصَّ الْآتِيَ، ثُمَّ **أُجيبُ** عَمّا يَليهِ:

كَلَّفَتْ مُعَلِّمَةُ اللُّغَةِ الْعَرَبِيَّةِ طَلَبَتَها كِتابَةَ فِقْرَةٍ عَنْ صِفاتِ الْحاكِمِ الَّذي يُحِبُّهُ اللهُ تَعالى، فَكَتَبَ أَحَدُهُمْ:

يَنْبَغي لِلْحاكِمِ أَنْ تَتَوافَرَ فيهِ صِفاتٌ مُهِمَّةٌ، مِنْها أَنْ يَكونَ:

- **بَليغًا** ذا كَلامٍ حَسَنٍ.
- **لَطيفًا** في تَعامُلِهِ مَعَ النّاسِ.
- **قَوِيًّا** لا يَخافُ إِلّا اللهَ تَعالى.
- **يُحِبُّ** شَعْبَهُ.
- **ساعِيًا** لِعَمَلِ الْخَيْرِ.

أَجْمَعُ الْحُروفَ الْأُولى مِنَ الصِّفاتِ الْمَكْتوبَةِ بِاللَّوْنِ **الْأَحْمَرِ**، ثُمَّ **أَكْتَشِفُ** اسْمَ مَلِكَةٍ كانَتْ تَحْكُمُ مَمْلَكَةَ سَبَأٍ في الْيَمَنِ.

.....

إِضاءَةٌ

سَبَأٌ:
مَمْلَكَةٌ في الْيَمَنِ، كانَتْ تَحْكُمُها السَّيِّدَةُ بِلْقيسُ.

أَسْتَنيرُ

أَسْهَمَتْ كَثيرٌ مِنَ النِّساءِ الْمُؤْمِناتِ في بِناءِ التّاريخِ الْإِنْسانِيِّ، وَمِنْ هؤُلاءِ: الْمَلِكَةُ بِلْقيسُ.

قِصَّةُ بِلْقيسَ (مَلِكَةُ سَبَأٍ)

سَأَلَتْ أَمَلُ أَباها: هَلْ ذُكِرَتْ قِصَصٌ عَنِ الْمَرْأَةِ الْمُؤْمِنَةِ في الْقُرْآنِ الْكَريمِ يا أَبي؟

الْأَبُ: نَعَمْ يا بُنَيَّتي، فَقَدْ ذَكَرَ لَنا الْقُرْآنُ الْكَريمُ بَعْضَ النِّساءِ الْمُؤْمِناتِ، مِثْلَ: أُمِّ سَيِّدِنا موسى عليه السلام، وَالسَّيِّدَةِ مَرْيَمَ ابْنَةِ عِمْرانَ، وَالْمَلِكَةِ بِلْقيسَ في قِصَّةِ نَبِيِّ اللهِ سَيِّدِنا سُلَيْمانَ عليه السلام، وَغَيْرِهِنَّ مِنَ النِّساءِ الْمُؤْمِناتِ بِاللهِ تَعالى.

أَتَعَلَّمُ

نَبِيُّ اللهِ سَيِّدُنا سُلَيْمانُ عليه السلام هُوَ ابْنُ نَبِيِّ اللهِ سَيِّدِنا داودَ عليه السلام، آتاهُ اللهُ تَعالى الْمُلْكَ وَالْحِكْمَةَ وَالنُّبُوَّةَ.

الْحِكْمَةُ: حُسْنُ التَّصَرُّفِ

أَمَلُ: وَمَنِ الْمَلِكَةُ بِلْقيسُ؟

الْأَبُ: هِيَ مَلِكَةٌ حَكَمَتْ مَمْلَكَةَ سَبَأٍ في الْيَمَنِ، وَكانَتْ هِيَ وَقَوْمُها يَعْبُدونَ الشَّمْسَ مِنْ دونِ اللهِ تَعالى، فَأَرْسَلَ إِلَيْها سَيِّدُنا سُلَيْمانُ عليه السلام رِسالَةً يَدْعوها وَقَوْمَها إِلى الْإيمانِ بِاللهِ تَعالى وَتَرْكِ عِبادَةِ الشَّمْسِ، فَوَصَلَتْ إِلَيْها الرِّسالَةُ عَنْ طَريقِ طائِرِ الْهُدْهُدِ.

قالَ تَعالى: ﴿ٱذْهَب بِّكِتَٰبِي هَٰذَا فَأَلْقِهْ إِلَيْهِمْ﴾ [النَّمْلُ: ٢٨].

أَسْتَنْتِجُ

أَسْتَنْتِجُ الْأَمْرَ الْمُشْتَرَكَ بَيْنَ دَعْوَةِ كُلٍّ مِنْ سَيِّدِنا سُلَيْمانَ عليه السلام، وَسَيِّدِنا مُحَمَّدٍ ﷺ لِقَوْمَيْهِما.

.....

أَمَلُ: وَماذا فَعَلَتِ السَّيِّدَةُ بِلْقيسُ لَمّا وَصَلَتْها رِسالَةُ نَبِيِّ اللهِ سَيِّدِنا سُلَيْمانَ عليه السلام؟

الْأَبُ: جَمَعَتْ أَهْلَ الرَّأْيِ وَالثِّقَةِ في مَمْلَكَتِها لِاسْتِشارَتِهِمْ، وَقَرَأَتْ عَلَيْهِمْ رِسالَةَ سَيِّدِنا سُلَيْمانَ عليه السلام. قالَ تَعالى: ﴿قَالَتْ يَٰٓأَيُّهَا ٱلْمَلَؤُا۟ إِنِّىٓ أُلْقِىَ إِلَىَّ كِتَٰبٌ كَرِيمٌ ﴿٢٩﴾ إِنَّهُۥ مِن سُلَيْمَٰنَ وَإِنَّهُۥ بِسْمِ

ٱللَّهِ ٱلرَّحۡمَٰنِ ٱلرَّحِيمِ ﴿٣٠﴾ أَلَّا تَعۡلُواْ عَلَيَّ وَأۡتُونِي مُسۡلِمِينَ ﴿٣١﴾ ﴾ [النَّمْلُ: ٢٩-٣١]، فَأَوْكَلَ قَوْمُها الْأَمْرَ إِلَيْها، وَأَبْدَوْا اسْتِعْدادَهُمْ لِتَنْفيذِ ما تَأْمُرُ بِهِ، فَقَرَّرَتِ الْمَلِكَةُ الْحَكيمَةُ إِرْسالَ هَدِيَّةٍ إِلى نَبِيِّ اللهِ سَيِّدِنا سُلَيْمانَ عليه السلام مَعَ رُسُلِها؛ لِاخْتِبارِهِ. فَلَمّا وَصَلَتْهُ الْهَدِيَّةُ رَدَّها. قالَ تَعالى: ﴿ فَلَمَّا جَآءَ سُلَيۡمَٰنَ قَالَ أَتُمِدُّونَنِ بِمَالٖ فَمَآ ءَاتَىٰنِۦَ ٱللَّهُ خَيۡرٞ مِّمَّآ ءَاتَىٰكُم بَلۡ أَنتُم بِهَدِيَّتِكُمۡ تَفۡرَحُونَ ﴾ [النَّمْلُ:٣٦]، فَعادَ رُسُلُ الْمَلِكَةِ إِلَيْها؛ لِيُخْبِروها عَنْ قُوَّةِ سَيِّدِنا سُلَيْمانَ عليه السلام وَمُلْكِهِ.

أَتَخَيَّلُ وَأُفَكِّرُ

1 **أَتَخَيَّلُ:** لَوْ كُنْتُ في مَجْلِسِ الْمَلِكَةِ بِلْقيسَ، وَطُلِبَ رَأْيي في الْأَمْرِ، **فَكَيْفَ سَأَتَصَرَّفُ؟**

.....

2 **أُفَكِّرُ:** لِماذا رَدَّ سَيِّدُنا سُلَيْمانُ عليه السلام الْهَدايا إِلى الْمَلِكَةِ بِلْقيسَ؟

.....

3 لَمّا وَصَلَتْ رِسالَةُ سَيِّدِنا سُلَيْمانَ عليه السلام إِلى الْمَلِكَةِ بِلْقيسَ جَمَعَتْ أَهْلَ الرَّأْيِ وَالثِّقَةِ مِنْ قَوْمِها لِاسْتِشارَتِهِمْ. **ما دِلالَةُ ذلِكَ؟**

.....

أَمَلُ: وَماذا فَعَلَتِ الْمَلِكَةُ بِلْقيسُ بَعْدَ أَنْ رُدَّتْ هَدِيَّتُها؟

الْأَبُ: قَرَّرَتِ الْمَلِكَةُ بِلْقيسُ أَنْ تَذْهَبَ إِلى سَيِّدِنا سُلَيْمانَ عليه السلام فَلَمّا عَلِمَ عليه السلام بِقُدومِها أَرادَ أَنْ يُبَيِّنَ لَها مَدى قُوَّتِهِ، فَطَلَبَ إِلى جُنْدِهِ إِحْضارَ عَرْشِها قَبْلَ أَنْ تَصِلَ إِلَيْهِ، وَأَمَرَ بِبِناءِ قَصْرٍ فَوْقَ الْماءِ أَرْضِيَّتُهُ مِنْ زُجاجٍ.

أَمَلُ: وَماذا فَعَلَتِ السَّيِّدَةُ بِلْقيسُ لَمّا رَأَتْ ذلِكَ؟

الْأَبُ: لَقَدْ وَقَفَتْ حائِرَةً تُفَكِّرُ كَيْفَ وَصَلَ عَرْشُها إِلى نَبِيِّ اللهِ سُلَيْمانَ عليه السلام، ثُمَّ دَخَلَتِ الْقَصْرَ الْمَبْنِيَّ فَوْقَ الْماءِ، وَكانَتْ أَرْضِيَّتُهُ الزُّجاجِيَّةُ شَديدَةَ الشَّفافِيَّةِ، فَظَنَّتْ أَنَّها تَمْشي عَلى الْماءِ، فَرَفَعَتْ طَرَفَ ثَوْبِها لِكَيْلا يَبْتَلَّ، وَحينَ عَلِمَتْ أَنَّها تَمْشي عَلى الزُّجاجِ، أَيْقَنَتْ أَنَّ هذا الْأَمْرَ بِقُدْرَةِ اللهِ تَعالى الَّذي أَعانَ سَيِّدَنا سُلَيْمانَ عليه السلام، فَأَعْلَنَتْ إيمانَها. قالَ تَعالى: ﴿ قَالَتۡ رَبِّ إِنِّي ظَلَمۡتُ نَفۡسِي وَأَسۡلَمۡتُ مَعَ سُلَيۡمَٰنَ لِلَّهِ رَبِّ ٱلۡعَٰلَمِينَ ﴾ [النَّمْلُ:٤٤]، ثُمَّ دَعَتْ قَوْمَها إِلى الْإيمانِ بِاللهِ تَعالى، فَآمَنوا مَعَها.

أُفَكِّرُ وَأُجيبُ

1 **أُفَكِّرُ:** ما سَبَبُ إيمانِ الْمَلِكَةِ بِلْقيسَ؟

.....

2 **أُبَيِّنُ** دَوْرَ الْمَلِكَةِ بِلْقيسَ في إيمانِ شَعْبِها.

.....

3 **أَضَعُ** إشارَةَ (✓) بِجانِبِ الْخُلُقِ الَّذي تَمَثَّلَتْهُ شَخْصِيّاتُ قِصَّةِ الْمَلِكَةِ بِلْقيسَ كَما في الْجَدْوَلِ الْآتي:

الشَّخْصِيَّةُ / الْخُلُقُ	سَيِّدُنا سُلَيْمانُ عليه السلام	الْمَلِكَةُ بِلْقيسُ	طائِرُ الْهُدْهُدِ	رُسُلُ الْمَلِكَةِ
الْحِكْمَةُ				
الْأَمانَةُ				
الشّورى				
حُبُّ الْخَيْرِ				

4 **أُمَيِّزُ** الْمَواقِفَ الَّتي تَظْهَرُ فيها الْحِكْمَةُ بِوَضْعِ إشارَةِ (✓) بِجانِبِها:

أ . ☐ تَأَكَّدَ عُمَرُ مِنْ خَبَرٍ سَمِعَهُ قَبْلَ أَنْ يُخْبِرَ بِهِ أَصْدِقاءَهُ.

ب. ☐ كُلِّفَتْ مُنى بِرِئاسَةِ فَريقِ كُرَةِ السَّلَّةِ في مَدْرَسَتِها، فَأَخَذَتْ بِنَصائِحِ أَعْضاءِ الْفَريقِ.

جـ. ☐ تَسَلَّمَ شَخْصٌ مَسْؤولِيَّةَ إدارَةِ شَرِكَةٍ، فَكانَ شَديدًا عَلى الْمُوَظَّفينَ، وَلَمْ يُعامِلْهُمْ بِرَحْمَةٍ وَرِفْقٍ.

أَسْتَزِيدُ

خَصَّ اللهُ تَعالى سَيِّدَنا سُلَيْمانَ عليه السلام بِمُلْكٍ كَبيرٍ، وَأَيَّدَهُ بِمُعْجِزاتٍ عَديدَةٍ، مِنْها:

أ . تَسْخيرُ الرِّياحِ لَهُ تَجْري بِأَمْرِهِ.

ب. فَهْمُهُ مَنْطِقَ الطَّيْرِ.

قالَ تَعالى: ﴿وَوَرِثَ سُلَيْمَٰنُ دَاوُۥدَ ۖ وَقَالَ يَٰٓأَيُّهَا ٱلنَّاسُ عُلِّمْنَا مَنطِقَ ٱلطَّيْرِ وَأُوتِينَا مِن كُلِّ شَىْءٍ ۖ إِنَّ هَٰذَا لَهُوَ ٱلْفَضْلُ ٱلْمُبِينُ﴾ [النَّمْلُ:١٦].

1 بِمُساعَدَةِ أَحَدِ أَفْرادِ أُسْرَتي، **أَبْحَثُ** عَنِ اسْمِ السّورَةِ الَّتي ذُكِرَتْ فيها قِصَّةُ الْمَلِكَةِ بِلْقيسَ مَعَ نَبِيِّ اللهِ سَيِّدِنا سُلَيْمانَ عليه السلام.

اسْمُ السّورَةِ: .....

2 **أَسْتَخْدِمُ** الرَّمْزَ الْمُجاوِرَ (QR Code)، وَ**أُشاهِدُ** قِصَّةَ السَّيِّدَةِ بِلْقيسَ مَعَ سَيِّدِنا سُلَيْمانَ عليه السلام.

أَرْبِطُ مَعَ الْعُلومِ

أَمَرَ سَيِّدُنا سُلَيْمانُ عليه السلام بِصُنْعِ أَرْضِيَّةِ الْقَصْرِ مِنَ الزُّجاجِ؛ فَالزُّجاجُ لَهُ خَصائِصُ، مِنْها:

أَنَّهُ مادَّةٌ شَفّافَةٌ صُلْبَةٌ قَوِيَّةٌ تَتَحَمَّلُ الْوَزْنَ الثَّقيلَ، وَعِنْدَ تَسْخينِها عَلى دَرَجَةِ حَرارَةٍ عالِيَةٍ جِدًّا تُصْبِحُ عَجينَةً سائِلَةً، فَيَسْهُلُ تَشْكيلُها.

أُنَظِّمُ تَعَلُّمي

السَّيِّدَةُ بِلْقيسُ (مَلِكَةُ سَبَأٍ)

أَتَحَدَّثُ شَفَوِيًّا عَنْ مَضامينِ الصُّوَرِ الْآتِيَةِ الْمُتَعَلِّقَةِ بِقِصَّةِ السَّيِّدَةِ بِلْقيسَ:

1

2

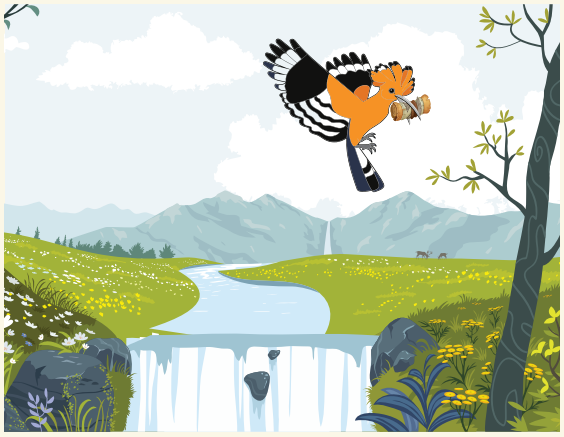

3

4

أَسْمو بِقِيَمي

1 أَقْتَدي بِالْمَلِكَةِ بِلْقيسَ في التَّصَرُّفِ بِحِكْمَةٍ في الْأُمورِ جَميعِها.

2 .....

3 .....

أَخْتَبِرُ مَعْلوماتي

1 **أَنْسُبُ** الْمَواقِفَ الْآتِيَةَ إِلى الشَّخْصِيّاتِ الَّتي تُناسِبُها في قِصَّةِ السَّيِّدَةِ بِلْقيسَ:

أ . حَمْلُ رِسالَةِ نَبِيِّ اللهِ سَيِّدِنا سُلَيْمانَ عليه السلام وَتَوْصيلُها : .....

ب. التَّشاوُرُ في أَمْرِ رِسالَةِ نَبِيِّ اللهِ سَيِّدِنا سُلَيْمانَ عليه السلام: .....

جـ. إِرْسالُ الْهَدايا: .....

د . الْأَمْرُ بِبِناءِ الْقَصْرِ بِأَرْضِيَّةٍ زُجاجِيَّةٍ: .....

2 **أُعَلِّلُ**: أَرْسَلَتِ الْمَلِكَةُ بِلْقيسُ الْهَدايا إِلى سَيِّدِنا سُلَيْمانَ عليه السلام.

.....

3 **أَذْكُرُ** مُعْجِزَةً مِنْ مُعْجِزاتِ سَيِّدِنا سُلَيْمانَ عليه السلام الْواردَةِ في الْقِصَّةِ.

.....

4 **أَسْتَنْتِجُ** دَرْسًا مُسْتَفادًا مِنْ قِصَّةِ السَّيِّدَةِ بِلْقيسَ مَلِكَةِ سَبَأٍ.

.....

أُقَيِّمُ تَعَلُّمي

نِتاجاتُ التَّعَلُّمِ	الدَّرَجَةُ		
	عالِيَةٌ	مُتَوَسِّطَةٌ	قَليلَةٌ
أُبَيِّنُ أَهَمَّ الْأَعْمالِ الَّتي قامَتْ بِها السَّيِّدَةُ بِلْقيسُ مَلِكَةُ سَبَأٍ.			
أَذْكُرُ أَهَمَّ الصِّفاتِ الَّتي تَمَيَّزَتْ بِها السَّيِّدَةُ بِلْقيسُ مَلِكَةُ سَبَأٍ.			
أَسْرُدُ قِصَّةَ السَّيِّدَةِ بِلْقيسَ مَلِكَةِ سَبَأٍ.			
أَسْتَنْتِجُ الْعِبَرَ وَالدُّروسَ الْمُسْتَفادَةَ مِنْ سيرَةِ السَّيِّدَةِ بِلْقيسَ مَلِكَةِ سَبَأٍ.			

تم بحمد الله